Edición de 20 páginas

LA NACION

PRECIO EN TODO EL PAIS
VEINTE CENTAVOS

AÑO VII

SANTIAGO DE CHILE, SABADO 4 DE AGOSTO DE 1923

SUSCRICIONES: Por un año: $ 50.00—Por 6 meses: $ 26.00
Por 3 meses: $ 14.00 — Por un año extranjero: $ 110.

Núm. 2,394

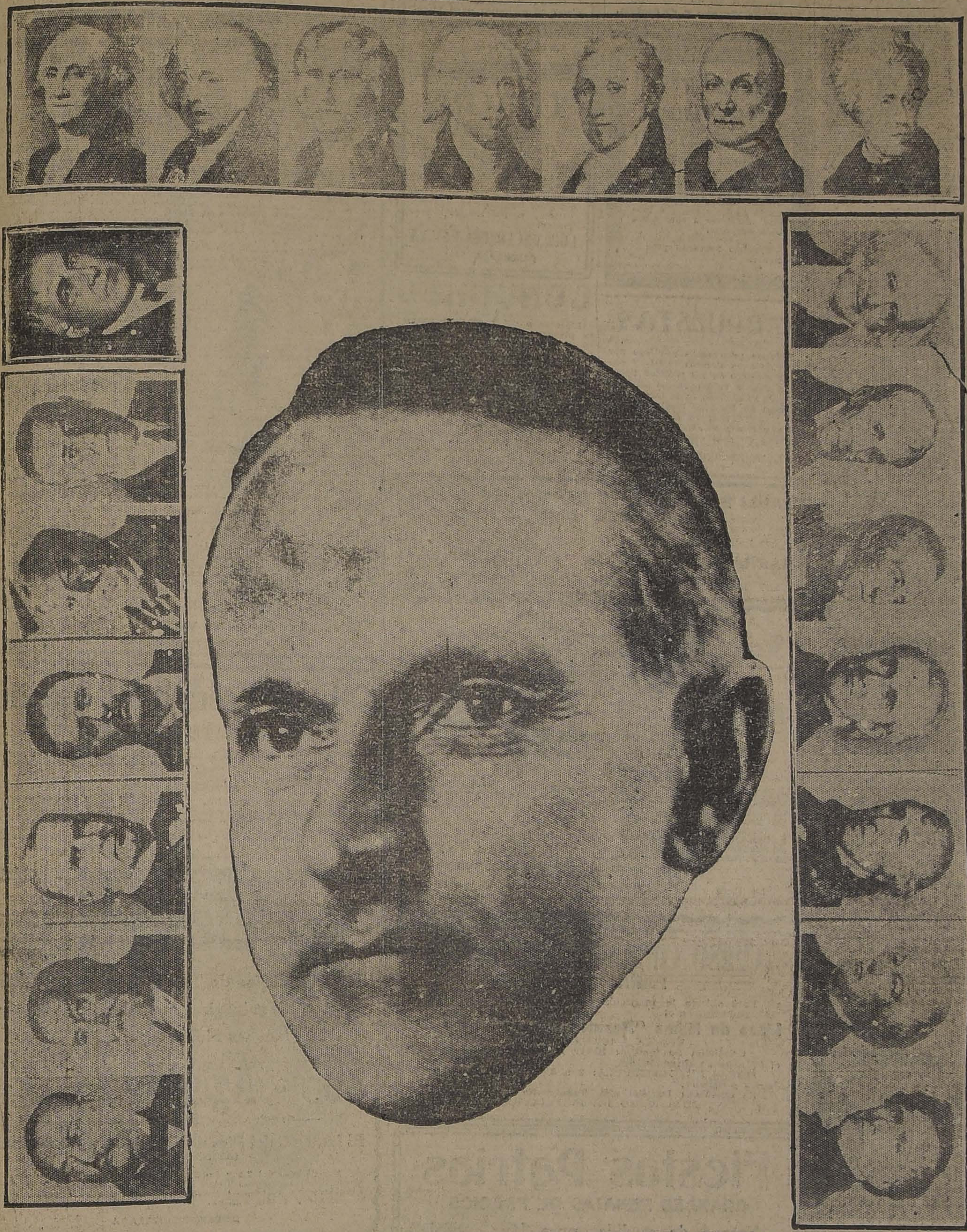

EL NUEVO PRESIDENTE DE LOS ESTADOS UNIDOS, Mr. CALVIN COOLIDGE. — EN TORNO, GALERIA FOTOGRAFICA DE TODOS LOS PRESIDENTES QUE HA TENIDO LA UNION

(La serie empieza con Washington en la fila superior, sigue en la fila de la derecha, continúa en la de la izquierda y concluye en la fila inferior)

Washington, 1789-1797.— John Adams, 1797-1801.— Jefferson, 1801-1809.— Madison, 1809-1817.— Monroe, 1817-1825.— J. Q. Adams, 1825-1829.— Jackson, 1829-1837.— Van Buren, 1837-1841.— W. H. Harrison, 1841.— Tyler, 1841-1845.— Polk, 1845-1849.— Taylor, 1849-1850.— Fillmore, 1850-1853.— Pierce, 1853-1857.— Buchanan, 1857-1861.— Lincoln, 1861-1865.— Johnson, 1865-1869.— Grant, 1869-1877.— Hayes, 1877-1881.— Garfield, 1881.— Arthur, 1881-1885.— Cleveland, 1885-1889; 1893-1894.— B. Harrison, 1889-1893.— Mc. Kinley, 1897-1901.— Roosevelt, 1901-1909.— Taft, 1909-1913.— Wilson, 1913-1921.— Harding, 1921-1923.— Coolidge, 1923-1925.

Mr. Calvin Coolidge que asumió ayer la Presidencia de los Estados Unidos de Norte América, por fallecimiento de Mr. Warren Harding, llega a la primera Magistratura de la República a los 51 años de edad, pues nació el 4 de Julio de 1872, en Vermont, región en la cual sus antepasados habían desarrollado sus actividades. El padre de Mr. Coolidge fué miembro de la Legislatura de ese Estado.

Después de sus años de colegio, el actual Presidente siguió los estudios de leyes, recibiéndose de abogado en el Amherst College, el año 1895, y dedicándose con particular interés a los estudios políticos, que siempre habían sido sus preferidos. Siendo aún estudiante, obtuvo el primer premio en un concurso habido entre los estudiantes de todas las Universidades de la Unión, habiendo presentado a él un ensayo sobre los principios de la Revolución Americana.

El cargo de Concejal fué el primero que sirvió Mr. Coolidge en su carrera política, continuando después como Síndico y Alcalde. En el período de 1907 a 1908 fué miembro de la Cámara de Representantes de Massachussets; de 1910 a 1911, alcalde de Northampton; de 1911 a 1915, miembro del Senado del Estado; de 1916 a 1918, teniente Gobernador de Massachussets. Elegido Gobernador de ese Estado en 1918, fué reelegido al año siguiente, por una mayoría de más de 120,000 votos. Un año más tarde, una abrumadora mayoría de sus conciudadanos, lo llevaba a la Vice-Presidencia de la República, eligiendo Presidente a Mr. Warren Harding, que acaba de fallecer.

La vida de los diversos Presidentes de los Estados Unidos ofrece algunos puntos curiosos y coincidencias notables.

De los Presidentes de Estados Unidos, 14 fueron hijos de agricultores, 3 de clérigos, 2 de Abogados, 3 de comerciantes, 1 de manufacturero de hierro, 1 de curtidor, 1 de alguacil, 1 de hombre de Estado, 1 de jurista y 1 de médico.

Los hijos de agricultores han tenido evidentemente la mejor oportunidad de ocupar la Casa Blanca que ningunos otros.

El último hijo de labrador en obtener la presidencia fué Benjamín F. Harrison.

Los padres de los Presidentes Arthur, Cleveland y Wilson fueron predicadores.

Dieciseis presidentes han sido de descendencia inglesa, 1 de galo, 3 de escocés, 6 de escocés-irlandés y 2 de holandés.

Once de los Presidentes han sido graduados de colegio. Ellos fueron: Washington, Jackson, Taylor, Fillmore, Lincoln, Johnson, Cleveland, Mc Kinley y Wilson.

Diez y nueve presidentes han sido abogados al tiempo de la elección. Washington y William Henry Harrison han sido los únicos agricultores electos a la presidencia.

Las inclinaciones religiosas de los jefes del Ejecutivo han variado considerablemente. Ocho fueron episcopales, cuatro unitarios, siete presbiterianos, dos holandeses reformados, cuatro metodistas, uno apostólico y uno liberal; Garfield fué el apostólico y Jackson el liberal; Van Buren y Roosevelt los holandeses reformados, los dos Adams, Filmore y Taft los unitarios. Algunas autoridades claman que Andrew Johnson no fué miembro de ninguna religión, pero que su esposa pertenecía a la congregación metodista.

Ocho presidentes han nacido en Virginia: Washington, Jefferson, Madison, Monroe, William Henry Harrison, Tyler, Taylor y Wilson.

Seis Presidentes fueron Ohioanos de nacimiento: Grant, Hayes, Garfield, Benjamín Harrison, Mc Kinley y Taft.

Buchanan y Cleveland fueron los únicos solteros electos presidentes. Cleveland contrajo matrimonio durante su administración en el primer período; Buchanan permaneció soltero toda su vida.

Lincoln, Garfield y Mc Kinley fueron asesinados cuando desempeñaban la presidencia. Dick Lawrence, un pintor de casas trató de matar a Andrew Jackson en el Capitolio en 1835. El golpe le falló. Después de su retiro de la presidencia, Roosevelt fué herido a pistola en Milwaukee.

William Henry Harrison fué el Presidente de mayor edad y el menor fué Roosevelt, siendo el primero de 68 años y el segundo de 48 cuando se hicieron cargo de la Presidencia. Harrison batió el record en el número de hijos, pues fué padre de seis varones y cuatro mujeres; lo siguió Rutherford B. Hays con siete hijos y una hija.

Washington, Madison, Jackson y Polk nunca recibieron las caricias de un hijo.

John Adams, Thomas Jefferson y James Monroe murieron el cuatro de Julio. "Viernes" (Viernes es el día de la superstición en los Estados Unidos, en vez del Martes), era el día de suerte de Woodrow Wilson, y el "13" su número de suerte: el nombre de Woodrow Wilson tiene trece letras.

OCASION

Pianos marcas alemanas Seiler Liegnitz, Steinweg, Büttner y otras marcas.
Victrola Victor, de mueble y otros tamaños

EL AGUILA
SAN DIEGO 460 -21

OCASION

REALIZACION DE MUEBLES
Dormitorios, Comedores, Salones, Roperos, Peinadores, Aparadores y toda clase de muebles sueltos, se venden a precios rebajados.

EL AGUILA
SAN DIEGO 460
(Frente a la Plaza de Almagro)

DE MESA
VITAL POQUINDO
RADIOACTIVA

OCASION

Alfombras tripe cortado inglesas, finas y alfombras de tripe rizado.
Facilidades en el pago

EL AGUILA
SAN DIEGO 460 -21

QUE INFIERNO!

ENFERMEDADES DE LAS MUJERES!

QUE SUFRIMIENTOS HORRIBLES!

Palpitaciones y Ahogo en el Corazón, Falta de Aire, Cansancios, Sofocaciones, Ahogo en la Garganta, Falta de Sueño, Falta de Apetito, Incomodidades del Estómago, Ventosidades en el Vientre, Mareos, Desarreglos, Pesadez, Punzadas y Dolores de Cabeza, Dolores en el Pecho, Dolores en la Espalda, Dolores en las Caderas, Punzadas y Dolores en el Vientre, Vahidos, Temblores, Excitaciones Nerviosas, Oscurecimiento de la Vista, Desmayos, Desvanecimientos, Zumbidos en los Oídos, Vértigos, Ataques Nerviosos, Extremecimiento, Escozores Súbitos, Calambres y Debilidad de las Piernas, Sudores Fríos o Abundantes, Escalofríos, Entumecimientos, Sensación de Calor en diferentes partes del Cuerpo, Ganas de Llorar sin tener Motivos, Falta de Memoria, Decaimiento del Cuerpo, Falta de Animo para hacer cualquier Trabajo, Frío en los Pies y en las Manos, Manchas en la piel, Ciertas Comezones, Ciertas Toses, Ataques de Hemorroides, etc. Todo esto puede ser causado por las Enfermedades del Utero!

El Utero es así: Cuando está enfermo, todos los órganos de la mujer se resienten también!

A veces la pobre enferma piensa que está sufriendo de muchas enfermedades, sin saber que todo esto viene del Utero enfermo!

Trátese! Trátese!

USE **Regulador Gesteira!**

REGULADOR GESTEIRA es el mejor Remedio para el Tratamiento de Inflamaciones del Utero, la Debilidad del Utero, la Anemia, la Palidez y la Amarillez de las Jóvenes, las Hemorragias, los Dolores y Cólicos del Utero, los Dolores de los Ovarios, las menstruaciones Excesivas y muy fuertes o muy demoradas, los Dolores de la Menstruación, la falta de Menstruación, la Suspensión de la Menstruación, la poca Menstruación, la Histeria y los Ataques Nerviosos, las Flores Blancas y las Hemorroides de las Señoras!

Empiece hoy mismo a usar **REGULADOR GESTEIRA!**

DEPOSITARIOS EN CHILE:

Droguería Daube & Cía.—Santiago y Valparaíso

UN MILLON

Marcos Alemanes, en billetes, no Letras

$ 100.=

Aproveche esta oferta, con cualquier arreglo en Europa subirá el cambio.

PEDRO J. TAKKEN o.

CAMBIO HOLANDES

PLAZA SOTOMAYOR — VALPARAISO — CASILLA 1340:
DIRECCION TELEGRAFICA "CAHOLANDES"

DOS UNICOS PRECIOS

$ 200.- Y $ 250.-

SOBRETODOS "PICCADILLY"

Gran Surtido de MODELOS Raglan, entallados cruzados, y cuello de doble uso.

VERDADERA LIQUIDACION DE SOBRETODOS FINOS

SASTRERIA G. RUDDOFF =:= 138-Estado-138

—B O X—

. INTERESANTE MATCH DE ESTA NOCHE EN EL HIPPODROME CIRCO

OILAN ROJAS Y JUAN BEIZA SE BATIRAN EN DOCE ROUNDS

tusiasmo que ha despertado este combate.— Ambes contendores se encuentran listos para luchar

TANTO ROJAS COMO BEIZA, CREEN VENCER

Los preliminares.—Jurado.—Otras noticias

sta noche aunque llueva, a las . M., se efectuará en el ring Hippódrome Circo uno de los tchs más interesantes de la prete temporada. Lucharán en un ibate a doce rounds, los boxeaes Froilán Rojas y Juan Beidos hombres que se merecen ozan de prestigio en los círcuboxeriles.

JAS, LISTO PARA EL COMBATE

l valiente contendor de Beiza ninó ayer su entrenamiento. Al erlo, nos manifestó hallarse en mejores condiciones y dispuesa entrar a pelear desde el prinlo.

u salud es excelente y está conlo en la fuerza de sus puños.

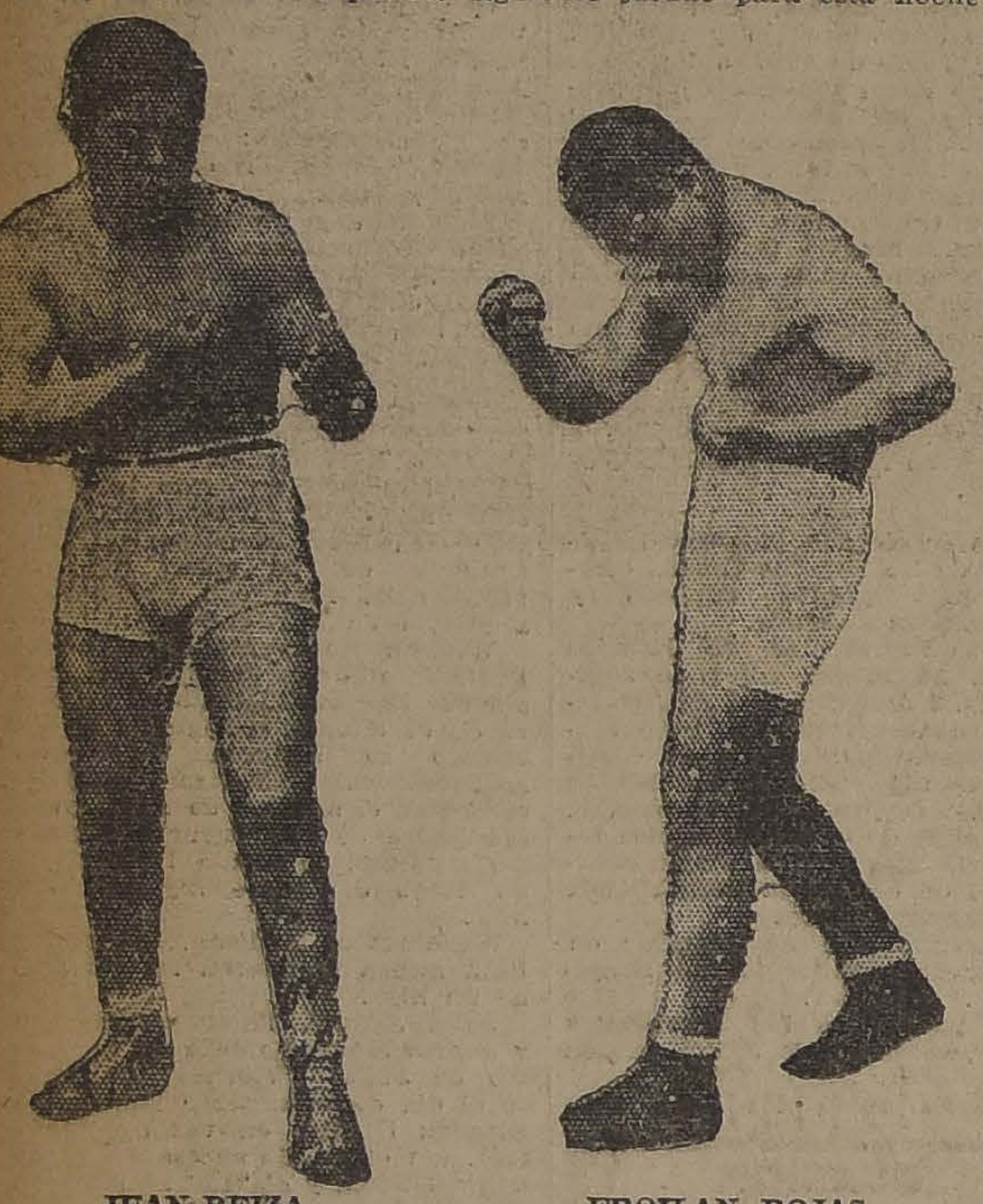

JUAN BEIZA FROILAN ROJAS

reo,—nos dijo,— que esta vez an Beiza no ganará".

IZA, CONFIA EN SU VICTORIA

Como su valiente adversario, an Beiza está convencido que evamente le corresponderá el nor de la victoria. Interrogado erca de cómo se encuentra, nos o: Conozco a Rojas, y en atenn a la forma de pelea y a mi ado de entrenamiento, tengo abluta seguridad de triunfar.

QUE OPINAN LOS AFICIONADOS

No se podría negar que la opin de los aficionados está baste dividida. Hay quienes creen la victoria por fuera de combe de Froilán Rojas y otros que ensan en el triunfo por puntos Juan Beiza. En todo caso, tos están convencidos que el match á de mucho interés, emocionan y científico.

¿Se producirá alguna novedad?

LOS PRELIMINARES

Antes del match de fondo dirigirán superioridades las siguientes parejas: en el encuentro de semi-fondo actuarán, David Hevia y Humberto Pozo, en 6 vueltas. Daniel Díaz peleará 5 rounds con Segundo Concha, y el último preliminar está a cargo de José Salvatierra y José Arratia.

LAS LOCALIDADES

Las localidades estarán en venta desde las cuatro de la tarde en las puertas del Hippódrome Circo. Ha habido mucha demanda, por lo que estimamos en toda sus formas el entusiasmo que reina por concurrir al match de esta noche. Las boleterías se cerrarán a las diez de la noche.

EL JURADO

La Federación ha designado el siguiente jurado para esta noche.

Comisión Municipal. Señores Carlos Amenábar, Armando Braun y el delegado de la I. Municipalidad.

Cronometradores. Señores: Armando Correa, Felipe Urzúa y Enrique Pérez de Arce.

Inspector de ring. Señor Jorge Manríquez.

Comisión Médica. Doctores señores Carlos Cortés, Enrique Oneto y Enrique Sansot.

Interventores de boletería. Señores Oscar Rodríguez, Oscar Sir y Jorge Barceló.

Interventores de puerta. Señores Carlos Jofré y Uldaricio Prado.

Anunciador Oficial. Señor Luis A. Domínguez.

EL PESAJE

La Federación de Box de Chile cita para hoy a las 11 1|2 de la mañana, en su local, Arturo Prat N.o 38, a todos los profesionales que toman parte en los matchs de esta noche, especialmente a Froilán Rojas y Juan Beiza.

CAMPEONATOS DE LA ASOCIACION AMATEURS DE BOX DE CHILE

A continuación publicamos la mina completa de los aficionas que les corresponde actuar el ueves 9 del presente, por este mpeonato, en el Hippodrome Cir-.

Peso gallo

Humberto Rojas del Zúñiga v. temio Gutiérrez del L. Fernánz.

Carlos Mareli, del Murillo, v. rlos Galdámez, del Mandujao.

Peso pluma

Enrique Gutiérrez, del Globo v. mistocle González, del Covarruas.

Lindor Pardo, del Perry, con an Piña, del E. Madrid.

Eduardo Castro, del Mandujano, Carlos Araníz, del L. Fernánz.

Juan Muñoz, del Esmeralda, v. car González, del P. Muñoz.

Peso liviano

Erasmo Abarca, del Recoleta, v. rique Mourguez, del Manduja-.

Gerardo Mella, del Ursus, v. Fernando González, del Esmeralda.

Guillermo Sánchez del Juan Beiza, v. Antonio Salas, del Audax.

Carlos Abarca, del Ursus, v. Efraín Canales, del Policial.

José Astrella, del Juan Beiza, v. Cristóbal Gómez, del R. Muñoz.

Peso medio liviano

Miguel Espinoza, del Madrid, v. Valentín Millas, del Salazar.

Miguel Contreras, del J. Perry, v. Luis Rojas, del P Muñoz.

Peso medio

Salvador Grecco, del Audax, v. Víctor Soto, del Santa Cruz.

Humberto Sánchez, del Policial, v. Valeriano Saavedra del Covarrubias.

Aviso importante

La comisión de campeonatos, nos encarga hacer presente que sólo hoy y mañana de 5 a 6 P. M., dará las papeletas para los certificados médicos en esta redacción. El que no cumpla este requisito se considerará fuera de campeonato.

El match del próximo Sábado entre Amador Pérez y Carlos Pérez

El entrenamiento de los contendores

Con todo entusiasmo continúan el entrenamiento que para el match del próximo Sábado, se han sometido Amador Pérez y Carlos Pérez.

Durante la presente semana los contendores se dedicarán a trabajos livianos, de preferencia a ejercicios gimnásticos, con el fin de alcanzar la soltura de sus músculos.

La empresa organizadora de de este match, ha contratado para su realización el Pabellón Acrópolis, ubicado en San Diego 875, lo que les permitirá fijar precios populares a las localidades.

Interesantes preliminares completarán este interesante torneo de boxeo popular

CORNELIO SAAVEDRA B. C. -Hoy se llevará a efecto en este mnasio una velada boxeril, con el guiente programa:

Carlos Smith v. Hermógenes alvacho; 3 rounds.

Luis Valdés v. Oscar Cartaje; 4 rounds.

M. Barrera v. Luis Araya; 4 unds.

5 rounds entre Juan Hernández l Gregorio Santa Cruz y Acrio Ramírez, de este Centro.

Match de fondo a 6 rounds, a rgo de Octavio Acuña, del Beni- Zamorano Llaneza Gu tablecimiento, Carlos

CENTRO DEPORTIVO POLICIAL (A. Prat 1136).— Hoy, a las 9 P. M., se efectuará una velada boxeril y baile social en honor de la prensa de esta capital.

El programa es el siguiente:

3 rounds, Ramón Acosta, del C. Guiraldi v. Augusto Bravo.

3 rounds, Pastor Rubio, del Regimiento Cazadores, v. Víctor Castillo, del Regimiento Tacna.

Asalto a sable por alumnos del Centro Deportivo Policial, presentados por el profesor.

4 rounds, Emilio Acevedo, del C. Negrete, v. Aurelio Bastía, del C. Esmeralda.

Match de fondo, 5 rounds, Luis Jara Castro, Teobaldo Vera, del C. Guiraldi, v. Fermín Rivera.

CENTRO TALLMAN.— Mañana se efectuará en el local de esta conocida institución, la función inaugural de las matinées boxeriles de los Domingos, y que el directorio seguirá realizando normalmente.

El novedoso programa que se ha preparado y que mañana daremos a conocer, no dudamos llevará numeroso público a dicho centro.

EL NUMERO 6 DEL SEMANARIO BOXERIL "KNOCK-OUT".— A primera hora de hoy fué entregado a la circulación el número 6 del difundido semanario boxeril "Knock-Out", el que trae el siguiente interesante sumario:

Luis Vicentini (portada). — A nuestros lectores. — Inalámbricas. —¿Quién es Pellegrini? — Telefónica. — Herminio Spalla. — Jack Dempsey. — Billy Miske. — La miserablía de Firpo. — Una gran adquisición. — Abel Bersac. —Jerardo Soto. — Abelardo Hevia. — Angel Rodríguez y su primer knock-out. — David Espinosa. —K. O. comercial el box porteño.— En la Asociación de Centros. — En la Federación Porteña. — Batling Levinsky, José Arratia, Rafael García, Eduardo Cuitiño y numerosas vistas del entrenamiento de Juan Beiza y Froilán Rojas.

El precio del ejemplar es de veinte centavos.

CAMPEONATO MILITAR DE AFICIONADOS. — Segunda rueda. — Mañana, a las 2 P. M., se lleva a efecto la segunda rueda de las eliminatorias del campeonato militar de aficionados que comenzó el Domingo próximo pasado, con gran éxito, en el American Cinema.

El pro, ama es el siguiente:

Peso mosca

Angel ..., del Pudeto, con Jorge Pas..., del Ministerio de Guerra.

Peso gallo

Pedro Santibáñez, de la Escuela de Caballería, con Jorge Rivera, del Pudeto.

Peso pluma

Rodolfo Núñez, del Ministerio de Guerra con Lorenzo Aguilera, del Maturana.

Nabor Carreño, de la Escuela de Sub-Oficiales, con Humberto Fuenzalida, del Pudeto.

Peso semi-medio

Juan Peña, del Buin, con Manuel Gajardo, del Tacna.

Jorge Carrasco, del Escala, con Eduardo Tapia, del Buin.

Peso medio

Pedro Valenzuela, del Cazadores, con Pedro Flores, del Tacna.

Reservas: Arce, del Escala, con Ugarte, del Buin, y José Gutiérrez, del Pudeto, con Mario Sánchez, del Telégrafo.

Pesaje: Se advierte a los participantes, incluso las reservas, que el Domingo, a las 10.30 A. M., deberán presentarse al pesaje reglamentario, en la Federación de Box, Arturo Prat número 30.

LA MATINEE BOXERIL DE MAÑANA EN EL GREGORIO SANTA CRUZ (Rosas 3052). — Como hemos venido anunciando, mañana, a las 3 P. M., se llevará a efecto la matinée boxeril que esta institución ofrecerá, y en la que sobresalen los encuentros que sostendrán los aficionados Rafael Torres versus Manuel Carrasco, Pedro Keller versus Hernán Bernales (semi-fondo) y Miguel Contreras, campeón de la Asociación de Centros Box, contra Gustavo Cano.

FERNANDO VALDENEGRO v. MAMERTO LEIVA. — Estos dos profesionales de Providencia se batirán mañana en el Teatro Condell, ubicado en la Avenida del mismo nombre, entre Santa Isabel y Santa Victoria, en un match de desempate, a ocho rounds, en competencia por el campeonato peso liviano de la comuna.

BENITO VERGARA BOXING CLUB. — Los dirigentes de este gran gimnasio, que está ubicado en la calle Chacabuco número 28, han gran velada boxeril y musical, que preparado para hoy Sábado una indudablemente llamará la atención de todos los asistentes.

En la parte boxeril figura el encuentro de fondo, entre los destacados campeones aficionados señores Benjamín Muñoz, del Benito Vergara, y E. Cornejo, del Policial; en el semi-fondo está el crack de este Centro, Domingo Muñoz, que se medirá con Luis Guzmán, del Manuel Sánchez. Fuera de estas peleas habrán cinco buenos preliminares, que indudablemente llamarán la atención a cuanta persona asista a esta velada. Los números intercalados los hará el Trío Gamba, cantando hermosas canciones y excelentes zapateos.

El Presidente, señor Lumbrera, invita a todos los miembros que quieran adherirse a la manifestación que el Directorio ofrece a sus miembros honorarios y a los señores Redactores deportivos de los diferentes diarios de la capital, para el día 8 del actual, banquete que se llevará a cabo en el mismo gimnasio. Las adhesiones sólo se recibirán hasta el día Martes, en la Secretaría.

DEFUNCION

Ha fallecido el señor don

Armando Acuña

Sus restos serán conducidos al Cementerio Católico, hoy Sábado a las 5 P. M., El cortejo partirá desde la Estación Alameda.

LA FAMILIA.

DEFUNCION

Ha fallecido la señorita

Irma Rojas Piñeiro

Sus restos serán conducidos al Cementerio General, hoy Sábado a las 10 A. M. El cortejo partirá desde su casa habitación, Av. Providencia 1345.

LA FAMILIA.

DEFUNCION

Ha fallecido mi inolvidable esposo, señor

Nicomedes Alfaro Arriagada

Ruego a los que fueron sus amigos acompañar sus restos al Cementerio Católico, hoy Sábado 4, a las 4 P. M. El cortejo partirá desde su casa habitación, San Alfonso 1220.

Beatriz Jara v. de Alfaro.

DEFUNCION

Ha fallecido la señora

Clemencia Díaz de Gómez

Sus restos serán sepultados privadamente hoy a las 10 A. M.

LA FAMILIA.

EXPRESION DE GRACIAS

Damos nuestros más sinceros agradecimientos a las personas que se dignaron acompañar los restos de nuestro querido esposo, padre y hermano.

Lucía R. v. de Pachón.

DEFUNCION

Pongo en conocimiento de nuestras relaciones sociales el sensible fallecimiento de mi querido esposo

ADOLFO SEGOVIA FIGUEROA

Sus restos serán llevados a Talca, hoy en tren de 8.30 A. M. El cortejo saldrá de su casa habitación, Capitán Orella 98. Su esposa,

María Figueroa v. de Segovia.

Santiago, 3 de Agosto de 1923.

Empresa Forlivesi

POMPAS FUNEBRES

Compañía 1037 - 1041
Teléfono Inglés 377

NOTA: Por tener Fábricas propias, se venden servicios completos con materiales de 1.a clase, y a precios inferiores a cualquiera otra Empresa.

Servicio nocturno permanente.

PROPUESTAS

Pídense propuestas públicas por 300 revólvers sistema "COLT" para el servicio de las policías fiscales, y tiros a bala para los mismos.

Estas se abrirán en la Inspección General de Policías (calle del Cerro N.o 143) el 10 de Agosto, a las 2 y media P. M.

Bases en esta oficina.

EL INSPECTOR GENERAL.

A-10

El MANTO ELEGANTE
Pasaje Matte 28

Casa especialista en toda clase de artículos para lutos. Especialidad en Tocas y Sombreros.

La casa no tiene suc...

CHACRA
BELLAVISTA

de 40 cuadras, a 20 minutos de Santiago, contigua a Estación del ferrocarril del Oriente. Con industria lechería en explotación con 54 vacas.

Casas habitación, 5 de inquilinos; maquinarias, enseres. Véndese a puertas cerradas. Tratar:

LUIS VALENZUELA SILVA
COMPAÑIA 1791

CONCURSO

Llámase a concurso para proveer en propiedad, las siguientes clases, en el Instituto Comercial de Iquique:

Inglés, con treinta horas semanales.

Ciencias y productos comerciales, con treinta horas semanales.

Matemáticas y Contabilidad, con treinta horas semanales.

Los antecedentes y títulos que acrediten la competencia de los oponentes, deberán ser presentados antes del 28 del presente, en la Oficina de la Visitación de Enseñanza Comercial, calle Amunátegui de 2 a 5 P. M.

RAULI PARA PISO, SE REALIZA SOLO POR QUINCE DIAS

20,000 Raulí mach 1x4 1|2 a $ 0.90 c|u.

BARRACA Y FABRICA "LA REPUBLICA"

DOMEYKO 2354 —— TELEFONO 182, PARQUE A-5

Sociedad Anónima **Feria Yzquierdo**

LA FERIA

EN LA FERIA DE HOY SABADO 4

venderemos COMO DE COSTUMBRE, abundantes partidas de **GANADO GORDO Y DE ENGORDA,** llegados de OSORNO, SAGLLUE, CHACAYAL, TEMUCO, RIO NEGRO, SAN CARLOS, LINARES, TALCA, CURICO, NANCAGUA, etc.

También venderemos:

VACAS GORDAS ARGENTINAS, llegadas por Los Andes; **NOVILLOS GORDOS** de Santa Ana (Santa Amelia); y **30 NOVILLOS DE DOS AÑOS,** de una sola marca.

JUAN ANTONIO GONZALEZ EDWARDS,
GERENTE.

La Feria contrata seguros por el ganado en transporte ferroviario por cuenta de la Compañía La Ibero Chilena.

CURSO COMERCIAL GRATUITO PARA SEÑORITAS

Está abierta la matrícula para el Curso Comercial para Señoritas en el

Liceo de Niñas "Rosario Orrego" (N.o 5)

VICUÑA MACKENNA N.o 24

Condición de ingreso: haber rendido satisfactoriamente el IV año de Humanidades.

HORAS DE MATRICULA: 2 a 3 P. M., Lunes, Martes Jueves y Sábado.

Se enseñará: Dactilografía, Taquigrafía y Contabilidad.

MINISTERIO DE INSTRUCCION PUBLICA

Fiestas Patrias

GRANDES REBAJAS DE PRECIOS

Ternos de medida, pura lana, DESDE $ 150. Se reciben hechuras.

SASTRERIA POBLETE
SAN DIEGO 1356

FERROCARRILES DEL ESTADO

NUEVO ITINERARIO DE TREN 29 30, ENTRE ALAMEDA Y TILTIL

Desde el 8 de Agosto próximo se suprimirá la salida de Alameda del tren 29 30 a Tiltil. Correrá desde Mapocho con el siguiente horario.

Tren 29.— Sale de Tiltil 8.36. Llega Mapocho 10.00
Tren 30.— Sale de Mapocho 16.50. Llega Tiltil 18.10.
30 de Julio.

EL JEFE DEL DEPARTAMENTO DE TRANSPORTE

AVISOS DE REMATES

REMATE

El 29 del presente mes de Agosto, a las 3 P. M., se rematarán al mejor postor en el estudio del juez-partidor de la sucesión del señor Enrique Concha y Toro, señor Antonio Huneeus, Catedral 1143, las siguientes propiedades en esta capital:

A) Inmueble de dos pisos y dos casas números 33 y 35 de la Avenida Brasil, por el mínimum de	$ 69,471.00
Reconoce una deuda de $ 31,000 nominales a la Caja de Crédito Hipotecario;	
B) Inmueble de dos pisos y dos casas números 37 y 39 de la Avenida Brasil, por el mínimum de	$ 59,850.00
Reconoce una deuda de $ 27,000 nominales a la Caja de Crédito Hipotecario;	
C) Inmueble de dos pisos y dos casas números 41 y 43 de la Avenida del Brasil, por el mínimum	$ 61,313.00
Reconoce una deuda de $ 27,000 nominales a la Caja de Crédito Hipotecario;	
D) Inmueble de dos pisos y dos casas números 53 y 55 de la Avenida del Brasil, por el mínimum	$ 116,460.00
Reconoce una deuda de $ 52,000 a la Caja de Crédito Hipotecario.	
E) Inmueble de dos pisos y dos casas números 57 y 59 de la Avenida del Brasil, por el mínimum de . . .	$ 122,490.00
Reconoce una deuda de $ 52,000 nominales a la Caja de Crédito Hipotecario;	

Todos estos mínimums son inferiores a las tasaciones efectuadas por la Caja de Crédito Hipotecario.

El precio de cada inmueble se pagará haciendo suya el subastador la deuda del inmueble que remate por su valor de comercio, y pagando el saldo en tres parcialidades iguales, una al contado, la segunda a tres meses, y la tercera a seis meses con 8 o|o de interés.

Las propiedades se pueden visitar todos los días.

Los antecedentes pueden consultarse en el estudio del compromisario todos los días de 2 a 5 P. M.

EL ACTUARIO.

Remate del Menaje de

DE LA SEÑORA NOHEMI M. DE LAR

El Domingo 5 de Agosto de 10 a 12 y de 1 adelante en Estado 13

POR AUSENTARSE DE SANTIAGO
(AUNQUE LLUEVA)

SALON. — PIANO VERTICAL ALEMAN tres pedestales bronce flamante, con piso tallado muy artístico; amoblado Luis mesa redonda de centro, consola dorada con mármol, vitrina ba con marquetería y cristales biselados, esquineros bo de nogal, espejo trumtux con cosila dorada mármol tatua mármol de Carrara, jarrones y jardinera bronce, sica autopiano, musiquero etagére, puff de seda, cojines biscuit, chiches, lámpara de cristales Luis XVI, cortinas da bordado, cuadros al óleo, grabados, acuarelas, floreros, porcelana, id. plaqué Luis XV, alfombra, etc.

SALA. — Amoblado tapíz terciopelo de Genová, etagére, tres otomanas, mesa centro de caoba, arrimo mol, seis sillas jacarandá tapíz brocato, seda color oro, salón con películas, cortinas punto, lámpara, cuadros, alfombra.

ESCRITORIO. — Biblioteca de tres cuerpos y escritorio estilo gótico tallados a mano, amoblado de asiento, idem ra, sillones y banqueta, mesa centro y lincorera; par randá, mesa de lectura madera fina, tallada, libros, par tiguos tapíz cuero repujado, pedestales coloniales, reloj conchapería, **cuatro grabados en plata,** vitrola, cuatro álbums cos, tapíz Smyrna, par gobelinos auténticos marcos lámpara de madera de seis luces, **rica alfombra** afelpada cortinas, cuadros, etc.

COMEDOR. — Amoblado Luis XVI, con lunas ovaladas, tería y bronces de aparador bajo, trinche y vitrina deras y sillas, carpeta felpa seda y otras, mantel de hilo mano, servicio de mesa de loza chinesca, cristalería, hilo, cuchillería para 24 personas, otra idem para 12, plaqué, galleteros, paneras, servicio té vidriado, **ponchera** gran frutero plaqué cristal, jardinera plaqué cristal Luis XVI, boneras, hueveras, piezas cristal para frutas, pocillos quillera y thermo para id., par jarros cristal de Bohemia, plaqué Cristoffle y otras, centro mesa plaqué y cristal, ble americano, biombo idem, reloj campana, lámpara, nas, alfombra, platos de colgar, mesa de servicio.

II COMEDOR. — Amoblado moderno con enchapaduras bronces y marquetería mármoles rosados, mesa de Haya sillas enjuncadas y tapíz cuero, manteles, servicio té de deja, cuchillería Rodgers, centro mesa plaqué cristal, reloj ra plaqué, carpeta felpa y otras, alcuzas, canastillos mesa "Limoges", y otro, cortinas, cuadros, pantalla de luz.

DORMITORIOS. — Amoblados de tres cuerpos con vitraux, dos lunas laterales, mesa toilette con tres nier y dos veladores mármoles rosados ondulados, idem pos con lunas ovaladas, amoblado Luis XV nogal con estilo inglés, ropero con luna, guardarropa fino, con y sin mármol, **pareja** catres bronce cuadrado y al laqué con bronce, idem para niño, colchones de lana bronce de 1, 1 1|2 y 2 plazas, lámpara sobremesa japonesa, mas de seda, frazadas, chaiselongue, amoblado de asiento jacarandá e inglés, **servicio lavatorio porcelana "Limoges"** idem toilette, palmatorias plaqué, alfombras, **cuadros óleo antiguos.**

BAÑO. — Tina enlozada inglesa tamaño grande, con llaves niqueladas, espejo al laqué, etc.

VESTIBULO. — Alfombra escala, varillas bronce, dineras roble, sillas respaldo alto nogal americano portadas, idem tapíz cuero, estufa económica y a gas porta-abrigos enjuncado fino, amoblado de Viena, critorio tapíz cuero, estante libros estilo inglés, sillón **ta para** señorita, mesa correderas, cuadros.

COCINA Y VARIOS. — Cocina económica y a gas ollas, cacerolas, útiles cocina, bote para helados, escalas són de pino con ala, plancha para sastres, anafe a gas chas, lavatorio desagüe, columpio para niños, roperito shecito.

A LA VISTA HOY DESDE LAS 2.

E. ROBUSTIANO VERA, Martill

Caja de Crédito Hipotecar

REMATE JUDICIAL

El 27 de Agosto de 1923, a las 3 P. M., se rematarán Juzgado Civil de Santiago las propiedades ubicadas en frente a la Avenida Colón y a la calle Melcherts.

MINIMUM: $ 310,000

que se enterarán: a) reconociendo $ 114,603.75 saldo de hipotecaria a favor de la Caja; y b) reconociendo $ otra obligación hipotecaria a favor de la Caja; y c) con contado en dinero efectivo.

Bases y antecedentes: en la Secretaría del Segundo de Santiago, juicio Caja con sucesión León Guttman.

Títulos en el Archivo de la Caja Hipotecaria.

Remate Judicial

de Mercaderías de Tienda, Paquetería, rrotes, Maquinarias, Artículos Sanitarios 500 Planchas Fierro Inglés para Tech

865 - Agustinas -

: DEPARTAMENTO MERCADERIAS:

El Lunes 6 del Pte. de 10 a 12 y de 2
(AUNQUE LLUEVA)

Por decreto del 2.o y 5.o Juzgado Civil, Liga Comercial tiago, Síndico quiebras Tocci, Ahuels y otros, Lloyd Liquidaciones de casas Comerciales, Compañías de Sucesiones y consignatarios.

DETALLES MAÑANA

A LA VISTA DESDE HOY

VICTOR ARAYA
Martillero de

Caja de Crédito Hipotecario

REMATE JUDICIAL

El 20 de Agosto de 1923, a las 3 P. M., se rematará ante el señor Juez del Cuarto Juzgado Civil de Santiago, Secretaría del 5.o Juzgado, la propiedad situada en la calle Dávila esquina sureste, con la de Salas de esta ciudad.

MINIMUM: $ 200,000

que se enterarán: a) reconociendo $ 49,662.60, saldo de una obligación hipotecaria a favor de la Caja; b) con $ 50,337.40 al contado en dinero efectivo; y c) con 100 mil pesos a seis meses plazo, a contar desde la fecha de la subasta.

Bases y antecedentes en la Secretaría del Quinto Juzgado Civil de Santiago.

Títulos en el Archivo de la Caja Hipotecaria

A-4

Remate de Prendas de Plazo Vencido

El Sábado 4 de Agosto, a las 9.30 A. M., el martillero señor Casanova, rematará en la **Casa de Préstamos "LA LUNA", calle San Diego N.o 1206,** las prendas no rescatadas y comprendidas entre los números 56,340 a 58,115 y 42,984 a 44,076.

Hay: cortes de casimir y retazos de géneros, pañuelos de rebozo, mantos de seda y velo, cortinas, carpetas, servicio de mesa, de plaqué; máquinas de coser de mano y de pie, sillas de montar y de Viena, maletas de cuero y lona, mantas, ponchos, impermeables, relojes y cadenas de oro y plata, etc., etc.

El Sábado 4 de Agosto, a las 10.30 A. M., el martillero señor Villegas, rematará en la **Casa de Préstamos "EL ROTO CHILENO", calle San Diego N.o 1477,** las prendas no rescatadas y comprendidas entre los números 95,069 a 97,081 y 33,853 a 34,616.

Hay: revólvers y pistolas, pañuelos de rebozo, cort bretodos, paragu cortes de casimir neros, frazadas, sobrecamas, ropa ma, anillos y llantes y piedras casimir, vestidos, calzado en gran

El Sábado 4 de A **P. M.,** el martill rematará en la **"LA AFRICANA",** **N.o 802,** las prend y comprendidas 38,013 a 40,037.

Hay: sobretodos das y colchas, retazos de géneros y velo, pañuelos guas, servicio de loza anillos con de color, ternos blusas, batas y tidad, sobretodos, cortinas, muebles especies.

Las prendas est de dos horas ant

PAGO AL CONTADO.

REMATE

de muebles, y ZINC

42 — SERRANO

Hoy Sábado 4 P. M.

Por orden de quez y otros remos al mejor salón de nogal, rio, Amoblado les, y espejos de bronce y lador, banquetas Royal en perfecto mesas arrimo ro, sillas respaldo medidor gas, na, bicicleta, qué, rico reloj 1 BILLAR JOUVE salón con su zapatones goma, dos, ropa hecha ños, camisetas guarda ropa y desde las 2 a 5 **F. CIUDAD:** rrano 42

BODEGA Vende leñas los cien kilos SAN FRANCISCO

IMPORTANTES LOTERIAS, ya en circulación

LOTERIA NACIONAL ARGENTINA
(LA MAS EQUITATIVA DEL MUNDO)
MIERCOLES 8 de AGOSTO, de $ 100,000; ENTERO: $ 85; QUINTO: $ 17 CHILENOS
MIERCOLES 8 de AGOSTO, de $ 20,000; ENTERO: $ 25; QUINTO: $ 5 CHILENOS

LOTERIA CARIDAD DE MONTEVIDEO
(EN PESOS ORO URUGUAYOS)
LUNES 6 de AGOSTO, de $ 20,000 oro; ENTERO: $ 50; QUINTO: $ 10 CHILENOS
AGOSTO 21, de $ 300,000 oro; ENTERO: $ 520; MEDIO: $ 270; DECIMO: $ 55 CHILENOS

¿QUIERE UD. GANAR EN LA LOTERIA? ADQUIERA SUS BILLETES UNICAMENTE EN LA AFORTUNADA CASA

E. TURRI-

BUENOS AIRES
Casilla 1772
Galería Güemes 356

LA DAMA QUE SE ALEJA DE LA CASA BLANCA

Mrs. Warren G. Harding, hasta ayer "la primera dama del país" como se llama por galante tradición a la esposa del Presidente de los Estados Unidos de Norte América, tiene una personalidad acentuada y característica.

Cuando contrajo matrimonio con Mr. Harding en 1891 el periódico de éste, "The Star", no estaba aún consolidado económicamente y ella entró a trabajar en la Administración. Se dedicó a las cuestiones del anuncio y circulación sin dejar por ello de observar con ojo vigilante en todo lo relacionado con la empresa periodística. Ella inspeccionaba el funcionamiento de las máquinas, dirigía las compras de papel, y personalmente daba instrucciones a los muchachos que todos los días salían a vender el periódico.

Cuéntase en Marion que cuando se casó con el joven periodista dijo a sus amigos que esperaba hacerlo Presidente algún día, y es sabido que durante los períodos de desánimo de la campaña, fué ella quien insistió más vigorosamente en llevar adelante la lucha.

Mrs. Harding pertenece a la Iglesia Metodista Episcopal; en tanto, su marido era bautista, pero, para hacerse la vida tranquila habían llegado a una amable fórmula de conciliación: un Domingo el matrimonio iba a una iglesia y el siguiente a la otra.

Tal es, a grandes rasgos, la enérgica figura moral, llena de humana y viva simpatía de la esposa del que hasta ayer fué Presidente de los Estados Unidos de Norte América.

Mrs. WARREN G. HARDING

BAILE

¿DESEA UD. APRENDER LOS ELEGANTES BAILES DE SALON MAS EN BOGA ¡Ni media palabra más! Hoy mismo consulte usted al conocido profesor práctico y de más actualidad, Profesor M. Aguilar quien con su sencilla teoría puede hacer bailar a todo el mundo. Clases y consultas: NATANIEL 135.
A-4

Mrs. CALVIN COOLIDGE

Mrs. CALVIN COOLIDGE, esposa del nuevo Presidente de los Estados Unidos

La distinguida dama que pasará en breve a sustituír a Mrs. Harding en el papel de dueña de casa en la residencia presidencial de Washington, se ha hecho notar por sus cualidades e inclinaciones en todo corroborantes de las condiciones morales y los hábitos sencillos de su esposo.

Mrs. Coolidge, que de soltera se llamaba miss Grace Goodhue, se sintió desde muy joven inclinada a la carrera docente. Se graduó en la Universidad de Vermont y hasta la fecha de su matrimonio ejerció el magisterio con gran dedicación. Su unión con el abogado Coolidge, verificada quince años atrás, interrumpió el desarrollo de su vocación de maestra, para colocarla al frente de un hogar modesto y honorable. Ha acompañado a su esposo en el desempeño de sus tareas en la abogacía y en la administración. Exenta de ambiciones sociales, ha preferido a los halagos de la vida en los salones el callado retiro en que colabora a los trabajos intelectuales de Mr. Coolidge.

VIDA SOCIAL

RESIDENCIAS.—El doctor J. E. Ostornol y familia han fijado su nueva residencia en Huérfanos 2256.

—El señor Roberto S. Lutz, ha fijado su residencia en el número 8 de la calle Albión.

AMERICAN CLUB OF SANTIAGO.— Owing to the death of President Harding, the dance to be given at the Club tonight the 4th inst, has been postponed.

MANIFESTACION AL DOCTOR DON EDUARDO BUNSTER M.— Hoy a las 8.30 P. M., se efectuará en el Restaurant Regina (Edificio Ariztía), la comida que los amigos y colegas del doctor don Eduardo Bunster Montero le ofrecerán con motivo de haber obtenido el Premio Clin, distinción que no se había otorgado a ningún estudiante de Medicina desde el año 1914.

Las adhesiones se reciben en el mismo Restaurant, hasta la hora de la manifestación.

ENFERMOS.— Delicado de salud se encuentra don Javier Valdés.

—Restablecido se encuentra el señor Ricardo Undurraga Lecaros.

—Ha llegado de Laja, para hospitalizarse, enferma de cierta gravedad, en el Pensionado de San Vicente, la señorita Esther Rebolledo F.

DINNER BLANC.— Próximamente ofrecerá un dinner blanc la señorita Margot Ramos Irarrázaval, en su residencia del Parque Forestal.

CONFERENCIA TEOSOFICA.— Hoy Sábado, a las 6 y media P. M., dará una conferencia el señor Emilio Hochkoppler en el Salón de la calle Huérfanos 1326. El tema será "El amor como medio de llegar a la perfección".

La entrada es libre.

BAILE.— Esta noche se efectuará el baile que don León Weinstein Chapira y señora Fanny G. de Weinstein ofrecen a sus relaciones en su residencia de la Avenida de La República.

DIA DE MODA.—Hoy tendrán lugar en el Brasil, las audiciones que celebra en ese Teatro, el aplaudido compositor nacional, don Osmán Pérez Freire. En la primera parte se exhibirá la famosa película "Sensación de París" por la belleza americana, Miss Dupont.

COMIDA.— La señorita Marta Escobar del Río ofreció antenoche una comida en su residencia de Viña del Mar.

—Anoche, en el Club de la Unión, don Enrique Vergara Robles, Director General de Correos y Telégrafos, ofreció una comida a don Juan Jorquera Gómez, que acaba de obtener su jubilación como Inspector Técnico de esa repartición administrativa.

Asistieron los señores Enrique Vergara R., Juan Jorquera Gómez, Luis E. Silva Briones, Carlos Rojas Solar, Artemio Cuevas, Armando Squella, Ramón Martínez Baeza, Luis Tagle Salinas, Adrián Barreau y Januario Espinosa.

Excusó su inasistencia don Luis Eduardo Cifuentes.

ESTRENO EN SOCIEDAD.—

SEÑORITA LUCIA ORTUZAR CRUZ, QUE ESTA NOCHE OFRECERA UN BAILE CON MOTIVO DE SU ESTRENO EN SOCIEDAD, EN SU ELEGANTE RESIDENCIA DE ALAMEDA

LA Sra. CATALINA AGUIRRE DE JUSTINIANO.— Con vivo pesar ha sido recibida en nuestros círculos sociales la noticia del fallecimiento de la señora Catalina Aguirre de Justiniano, cuya muerte enluta a numerosas familias de nuestra sociedad.

Su bondadoso carácter y su trato exquisito le conquistaron el aprecio y la estimación de cuantos la conocieron. Sus funerales se efectuarán en la mañana de hoy, privadamente.

DINNER BLANC EN VALPARAISO.— La señorita Noemí Bruna Sampaio, ofreció ayer una comida en su magnífica residencia de Valparaíso.

LA SEÑORA CLEMENCIA DIAZ DE GOMEZ.—La muerte de la señora Clemencia Díaz de Gómez, acaecida en la madrugada de ayer, significa una dolorosa pérdida para nuestra sociedad.

Una cruel enfermedad contra la cual nada pudo ni los tiernos cuidados de los suyos, ni la atención de la ciencia médica, ha puesto fin a una existencia muy querida.

Sus funerales se verificarán hoy privadamente, después de una misa que se dirá a las 9.30 en la Iglesia de La Preciosa Sangre.

CENTRO FEMENINO DE ESTUDIO.—La conferencia dada por el señor Casassus resultó brillantísima. Hubo números de música por la señorita Dina Braun Contardi y declamación por la señorita Garfia.

Clases de hoy: Inglés, de 10 a 11; Piano, de 2 a 3; Gramática, de 11 a 12; Danzas clásicas, de 3 a 5; Sombreros, de 2 a 4; Francés, de 4 a 5; Bailes de salón, de 2 a 3.

Se abrirá un nuevo curso de dibujo por la señorita María Valencia, que comprende dibujo y naturalezas muertas (frutas, flores, objetos, etc.)

Sigue abierta la matrícula para todos los cursos en Delicias 1236.

Se avisa a las socias y al dir-

TEATRO MUNICIPAL
Berta Singerman
Mañana a las 3.30 de la tarde
Unica Matinée

Jabon Balsámico es el mejor

No mas Feas

La persona más fea se pondrá bonita al momento, usando la maravillosa Leche de Rosas de Werck, Crema de la Reina de Hungría, Rojo Líquido de Werck, Leche Ideal de Werck y los fragancIosos polvos de la Reina de Hungría de Werck. Pedirlos a Daube y Cía., y en todas las boticas de la República.

VIÑA DEL MAR
EL CLIMA INMEJORABLE PARA LOS CONVALECIENTES
EL HOTEL FRANCE
Ofrece departamentos completamente independientes para familias. Comidas sanas, a precios muy reducidos.

PIELES FINAS
EN BARATURA
Capas desde $ 100
hasta $ 3,000
Paltocitos desde
$ 400 hasta
$ 4,000
UNICAMENTE
EN LA
Peletería Blanco Encalada
Ventas
al contado,
por mensualidades,
sin recargo de precios
BLANCO ENCALADA 1619.-
TELEFONO 22, PARQUE

MUEBLES
de todos estilos, a precios bajísimos, vende
"LA UNIVERSAL"
Catedral 1131
FRENTE AL CONGRESO
Damos facilidades en el pago. Entrega inmediata.

FABRICA
DE SOMBREROS PARA SEÑORAS
instalada en local propio, los precios, hechuras y transformaciones, excepcionalmente bajos, especialmente para modistas.
SAN FRANCISCO 859

TINTORERIA SUIZA
TALLERES: DOMINICA 404
Sucursal: Agustinas 815, al llegar a San Antonio
Se tiñe y limpia toda clase de ropa, por muy delicada que sea.
ESPECIALIDAD EN LUTOS, ENTREGABLES EN 24 HORAS.
Se atiende órdenes de provincias.
CASILLA 1884 — TELEFONOS 2717-2718
A-4

PASTILLAS DE
FORMAMINT
EL MEJOR PREVENTIVO CONTRA LA
GRIPPE

POUDRE DE RIZ
Jeanne D'Arc.
PERFUME Y ADHERENCIA SIN IGUAL

MUEBLES
De comedor, dormitorio, escritorio
A precios sumamente bajos, con grandes facilidades en el pago, vende:
La San Antonio
Moneda 952
FRENTE CASA MUZARD

PANUELOS

PARA SEÑORAS

Blancos y fantasía, docena	$	4.50
Blancos, docena	$	6.00
Bordados suizos, docena	$	11.00
Fantasía suizos, docena	$	22.00
Hilo, blancos y luto, docena	$	28.00
Seda, la gran moda, cada uno	$	3.50

PARA CABALLEROS

Batista inglesa, docena 11.00 y	$	9.80
1/2 hilo, blancos, docena $ 18.00 y	$	14.00
Fantasía, docena $ 22.00 y	$	18.00
Puro hilo, luto, docena	$	40.00
Puro hilo, blancos, docena $ 60.00 y	$	40.00
Batista finísima, fantasía, docena	$	40.00

Sigue la realización en medias y calcetines de lana.

La Reina de las Medias
AHUMADA 360

TRICALCINE

El RECONSTITUYENTE más poderoso, más racional y más científico.
Tratamiento de la TUBERCULOSIS.
RECALCIFICACION intensa del organismo debilitado.
No confundir la TRICALCINA con los numerosos específicos de nombres parecidos, que no poseen estas cualidades.
Unico concesionario:
VICTOR CORRY
Sucesor de la Casa Arditi :-: AGUSTINAS 814 :-: Santiago

torio que habrá reunión mañana, a las 5 P. M. Se ruega la asistencia por haber asuntos que tratar.

CLUB DE SEÑORAS.—Biógrafo.—Mañana Domingo, a las 6.30, se exhibe en el cine del Club, la hermosa cinta "La máscara de hierro", espléndida adaptación de la célebre novela de A. Dumas.

—Teatro Guignol.—El Domingo 12, a las 3, se reanudarán las matinées en el Club de Señoras, que tanto éxito han tenido. Para esa función se ha confeccionado un nuevo y atractivo programa.

MATINEE. — En la tarde de ayer ofreció una matinée la señorita María Valdivieso Taglo.

IN MEMORIAM.— Con motivo de haber sido ayer, el segundo aniversario de la muerte de la señorita Sara Pobleto Sanchez, en la Gruta de Lourdes, se dijo una misa por el eterno descanso de su alma.

—Mañana Domingo, 1er. aniversario de la muerte del teniente señor Jorge Rodríguez Palacios, se dirá una misa por el descanso de su alma, a las 9, en la Iglesia de los Capuchinos.

A NUEVA YORK.— En Setiembre próximo se dirigirá a Estados Unidos don Angel Prieto.

CLASE DE LITERATURA AMERICANA EN EL CONSEJO NACIONAL DE MUJERES.— Esta tarde, a las 5, tendrá lugar en el Consejo Nacional de Mujeres, Catedral 1575, la inauguración del Curso de Literatura Americana que hará don Eugenio Labarca.

La clase de hoy estará a sujeta al siguiente sumario:

Exordio.—Períodos diversos de la literatura chilena.—Llegada de los expatriados argentinos.— Don José Victorino Lastarria.— Aparición de la mujer en las letras chilenas.—Don José Toribio Medina. —La Araucana.— Arauco Domado.—Imitadores de Ercilla.— Literatura Colonial Peruana.— Virreyes Mecenas.— Improvisadores —El Padre López.— Una anécdota nada fina.—Musa Popular.— Don Julio Vicuña Cifuentes.

Contribuirá al interé de esta clase la circunstancia de que el señor Labarca dará lectura a algunos documentos y cartas inéditas de que es poseedor y que están en relación directa con los tópicos que aborde.

A esta primera clase podrán concurrir las personas que se interesen por este género de estudios.

EN LA PLAZA DE ARMAS. — Damos a continuación el programa musical que efectuará la banda del Regimiento Buin N.o 1 durante el paseo de esta tarde:

1. Blankenburg: Con laureles de triunfo, marcha.
2. Weber: Franco tirador, obertura.
3. Puccini: Madame Butterfly, acto 2.o, fantasía.
4. Tellier: Tristeza de amor, intermedio.
5. Verdi: Aída, acto 2.o, selección.
6. Wagner: Tannhauser, marcha.

DON MANUEL OSSA RUIZ.— Ha experimentado una notable mejoría la salud de este distinguido caballero, don Manuel Ossa, que desde hace días inspiraba serios temores.

CONFERENCIAS UNIVERSITARIAS.—Circula la siguiente invitación:

"El Rector de la Universidad de Chile tiene el agrado de invitar a usted a la conferencia que dará, en el Salón de Honor de la Casa Universitaria, el Sábado 4 del presente, a las 6.30 de la tarde, el señor don Enrique Molina, de la Facultad de Leyes y Ciencias Políticas.

Tema: "La propiedad. Su transformaciones y limitaciones".

A EUROPA.—Don Joaquín Larraín Alcalde partirá a Europa mañana.

Gran Baile

Un grupo de damas y señoritas ofrecerán un gran baile en honor de su profesor y amigo, señor Emilio Green, el 4 del presente, de 9.30 P. M., a 12.30. Se ruega a las señoritas y caballeros adherirse con su asistencia a este acto de aprecio y simpatía al distinguido profesor y cumplido caballero. Espléndida orquesta y exquisito buffet.

PUENTE 769, ALTOS

CHERRIES
JABON de GLICERINA
TRANSPARENTE

El figurín del día.—

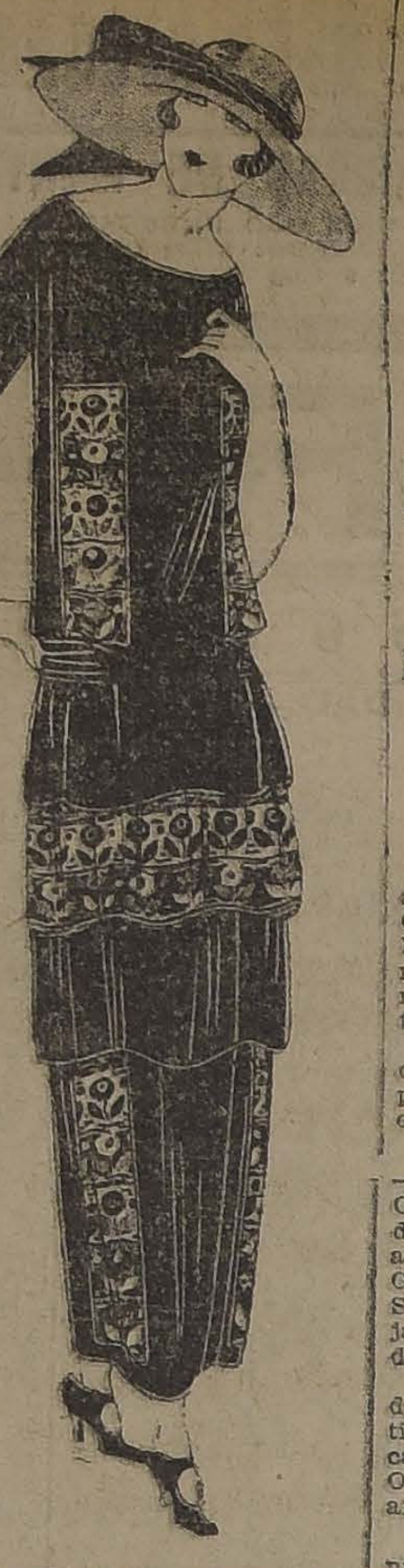

De líneas sencillas y armoniosas, este traje gusta por su elegancia; adviértase la gracia que le dan los adornos.

ASOCIACION DE SEÑORAS CONTRA LA TUBERCULOSIS. — Movimiento habido durante el mes de Julio de 1923:

Dispensario número 1, Independencia 813

Tuberculosos antiguos:	
Hombres	28
Mujeres	152
Niños	54
Enfermos nuevos:	
Hombres	1
Mujeres	11
Niños	5
Total de enfermos asistidos	249

Dispensario número 2, Santa Rosa 891

Tuberculosos antiguos:	
Hombres	25
Mujeres	93
Niños	24
Enfermos nuevos:	
Hombres	6
Mujeres	15
Niños	3
Total de enfermos asistidos	166
Fallecidos	2
Enviados al Hospital	6
Enviados a otros servicios	4
Cauterizaciones	4
Inyecciones estimulantes	67
Exámenes de laboratorio:	
Desgarros	5
Rayos X	10
Total de enfermos asistidos en ambos dispensarios	415

RECEPCION. — Don Alfonso Claro y señora Victoria Ruiz de Claro ofrecieron antenoche una recepción a un grupo de sus relaciones.

La belleza femenina es un tesoro que es preciso guardar celosamente con la incomparable

CREMA del HAREM

EXTRA INDUSTRIALES
BOQUILLA AMBRE $0.40
¡¡PRUEBELOS!!

Santo Domingo de Guzmán ... que los mas finos postres, las más exquisitas tortas y la más colosal crema de Chantilly, son de Ramis Clar.

NOTAS POLITICAS Y PARLAMENTARIAS

EL DIRECTORIO GENERAL DEMOCRATA ENTRO ANOCHE A CONSIDERAR LOS PACTOS ELECTORALES DE ALIANZA LIBERAL Y ACORDO CONTINUAR LAS DELIBERACIONES EL LUNES Y EL MIERCOLES PROXIMOS

La Junta Central Radical aprobó ayer importantes adiciones al programa mínimo del Pacto Electoral, rechazándose la que se refería a la separación de la Iglesia y del Estado

Mañana realizará el Partido Demócrata una gran romería a la tumba de su fundador, don Malaquías Concha

Las Cámaras suspendieron ayer sus sesiones en señal de duelo por la muerte del Presidente Harding

LA PROXIMA CONVENCION GENERAL LIBERAL DOCTRINARIA

IMPORTANTE CIRCULAR DE LA MESA DIRECTIVA DEL PARTIDO A LAS ASAMBLEAS, COMUNICANDOLES LA FECHA EN QUE SE CELEBRARA LA CONVENCION E INVITANDOLAS A CONCURRIR

Oportunamente se informó del acuerdo adoptado por el Directorio General Liberal Doctrinario de celebrar una Gran Convención General en el mes de Setiembre próximo y la designación de las respectivas comisiones.

La mesa directiva del partido ha comunicado a las asambleas departamentales el anterior acuerdo en la siguiente nota:

"Santiago, 27 de Julio de 1923. —Señor Presidente: El Directorio General del Partido, en sesión de 15 de Junio del presente año, acordó celebrar una Convención General en los días 14, 15 y 16 de Setiembre del año en curso, fijando a esta capital como la sede de sus reuniones.

"La última Convención verificada en Santiago en el mes de Setiembre de 1919, acordó la convocatoria de la Quinta Convención Ordinaria del Partido para el año 1924.

"Pero, considerando los inconvenientes que tiene la celebración de estas grandes reuniones de partido en las cercanías de las elecciones presidenciales y por otra parte, atendiendo a las variadas razones que aconsejan celebrar en el presente año dicha reunión, el Directorio General, en la sesión a que hemos aludido, acordó en uso de las facultades que le confiere el artículo 20 del Estatuto Orgánico, convocar a Convención extraordinaria para el mes de Setiembre del año actual.

"Esta gran asamblea podrá postergar, si lo cree acertado, la Convención ordinaria que tiene acordada para 1924.

"La Convención de Setiembre próximo tendrá el objeto principal de reunir a los representantes de todos los liberales del país para tratar sobre la marcha de nuestra colectividad política y tomar las medidas que se crean más conducentes para su engrandecimiento y su completa unión, que es la base en que descansa el poder de un Partido.

"Las divergencias pasadas, de ingrata memoria, y que destruyeron la armonía del Partido Liberal, ya no tienen razón de ser. Un deber imperioso que emana de caros sentimientos patrióticos, honroso patrimonio de todos los liberales, impone a éstos el olvido de las antiguas y transitorias disidencias y los determina a buscar anhelosos las fórmulas para dar mayor vigor al Partido. La política nacional necesita hoy más que nunca de la acción de alto civismo que siempre ha desarrollado para beneficio del país el Partido Liberal.

"Estamos ciertos de que las atinadas resoluciones de la convención van a exteriorizar inmediato su trascendental influencia en los resultados que para el Partido producirán las elecciones generales de Marzo de 1924.

"Estimamos que estas consideraciones son compartidas ampliamente por el liberalismo del país y que, en consecuencia, las Asambleas y la totalidad de sus miembros habrán de prestar su eficaz y entusiasta cooperación a la Dirección del Partido, en la tarea que ésta tiene a su cargo de organizar la Convención y propender a su éxito.

"A la próxima Asamblea corresponderá también revisar el programa y el estatuto, aprobados en la Cuarta Convención del año 1919, introduciendo en ellos las modificaciones que el progreso político y las actuales conveniencias nacionales aconsejen.

"En virtud de lo dispuesto en el artículo 21 del Estatuto, el Directorio ha designado la Comisión que propondrá el proyecto de programa y Estatuto que servirá de base a las discusiones de la Convención. Dentro de poco, dará término a su trabajo, y la Dirección del Partido inmediatamente enviará a todas las asambleas y Centros de Propaganda, un ejemplar impreso de dicho proyecto, para que sea considerado por las colectividades provinciales.

"Estas deberán estudiar con atención y amplitud el programa y estatuto actuales, el proyecto de reformas que propondrá la Comisión antedicha y adoptarán acuerdos acerca de las innovaciones que a su juicio deban introducirse.

"La Dirección del Partido anhela que los acuerdos de la próxima Convención no sean el resultado de inspiraciones de un reducido número de personas, sino la traducción exacta de las ideas y sentimientos del Partido entero.

"Es necesario, pues, reunir cuanto antes a las asambleas, incitarlas vivamente a la consideración de los puntos tratados en la presente nota y hacer, en fin, que adopten todas las medidas necesarias para obtener que cada una de ellas contribuya directa y activamente en la próxima Convención, a fin de fijar nuestras comunes aspiraciones y señalar a nuestros dirigentes la labor que les incumbe desarrollar en bien de nuestro Partido y del país.

"No dudamos que Ud. con su celo partidista y su reconocido espíritu cívico, prestará toda su cooperación a la Mesa Directiva del Partido en la feliz realización de los propósitos que ésta tiene, y sobre los cuales esperámos conocer cuanto antes su opinión y la de la Asamblea de su digna presidencia.

"Saludamos a Ud. con toda atención y nos suscribimos como sus muy A. A. S. S. y correligionarios. — (Firmados). — **Luis V. de Porto Seguro**, presidente.— **Humberto Yáñez Velasco** y **Luis Merino Esquivel**, secretarios."

LA JUNTA CENTRAL RADICAL ADICIONO AYER EL PROGRAMA MINIMO DE LA ALIANZA LIBERAL

Como estaba anunciado, ayer, a las 6.30 P. M., celebró sesión la Junta Central Radical, para el solo objeto de pronunciarse sobre varias indicaciones formuladas en el curso del debate, sobre los pactos electorales aliancistas, para adicionar el programa mínimo.

Estas indicaciones eran las presentadas por el doctor Bustos, sobre reglamentación del trabajo de menores, trabajo nocturno, gravamen de tierras baldías y gravamen al mayor valor de las tierras; del Senador señor don Ramón Briones Luco, sobre descentralización administrativa, reforma del régimen de la familia (divorcio, precedencia del matrimonio civil e investigación de la paternidad ilegítima) y separación de la Iglesia del Estado; y del señor Zalazar, para reformar los reglamentos del Congreso e impulsar la reforma de la ley 2,745, en lo que se refiere a los Liceos de Niñas.

LAS ADICIONES APROBADAS

Después de extensa deliberación, la Junta Central tomó el siguiente acuerdo:

"La Junta Central, acuerda procurar se agregue al programa mínimo las siguientes aspiraciones:

1.a La descentralización administrativa, sin desmedro de la unidad política del Estado;

2.a Reforma del régimen de la familia, estableciendo el divorcio con disolución del vínculo; precedencia del matrimonio civil al religioso y la investigación de la paternidad ilegítima;

3.a a) Impuesto al mayor valor del suelo, descontando las mejoras, pagadero en cada transmisión de dominio;

b) Impuesto a los terrenos baldíos;

c) Para proteger a la clase obrera:

Implantación de la jornada máxima de ocho horas;

Prohibición del trabajo industrial para niños menores de 14 años;

Prohibición del trabajo nocturno, fuera de aquellos servicios que por su naturaleza misma o por razones de bien público, lo exigen;

En los casos de trabajo nocturno imprescindible, la jornada máxima será de 6 horas; y

Descanso semanal, a lo menos de 36 horas seguidas, para cada operario o empleado;

d) Reglamentación de las condiciones del trabajo en la ciudad y en los campos.

4.a La reforma de los reglamentos del Congreso y la dieta parlamentaria.

5.a Reforma de la ley 3,745, de acuerdo con el Mensaje presentado el 2 de Junio del presente año.

LAS VOTACIONES

La moción del señor Briones Luco para agregar al programa mínimo de la Alianza la separación de la Iglesia y del Estado, y el sometimiento de aquélla a la ley común, fué rechazada por 19 votos contra 16 y 2 abstenciones.

Votaron por la negativa: Aguirre Cerda, Luis; Arancibia Laso, Héctor; Boccardo, Héctor; Cerda; Durán Domingo; Fernández Peña, Carlos; Fernández, Exequiel; Jiménez, Benjamín; Medina, Remigio; Peña, Rómulo; Rivas Vicuña, Pedro; Rubio, Santiago; Labarca H., Guillermo; Labarca, Santiago; Ruiz, Carlos Alberto; Santandreu, Sebastián; Videla, Ramón Ernesto; Yáñez, Mardoqueo; y Virgilio, Agustín.

Votaron por la afirmativa: Briones Luco, Carlos; Briones Luco, Ramón; Barrenechea, Julio C.; Bustos, Julio; Duhalde, Pedro; Guzmán, Leonardo; Lois, Arturo; Meza Salinas, Arcadio; Molina A., Evaristo; Molina H., Evaristo; Osorio, Viterbo; Rosselot, Alberto; Salas Romo, Luis; Vergara Vicuña, Aquiles; Salazar, Darío; Zúñiga, Napoleón.

Se abstuvieron de votar: Eduardo Grez Padilla y A. Barraza.

La segunda moción del señor Briones Luco, don Ramón, relativa a reformar el régimen de la familia, por medio del divorcio con disolución de vínculo, precedencia del matrimonio civil, etc., fué aprobada por 17 votos contra 7 y 10 abstenciones.

Votaron por la afirmativa: Briones Luco Carlos y Ramón; Barraza, Barrenechea, Bustos, Cerda, Duhalde, Meza, Molina A., Molina H., Osorio, Rosselot, Salas Romo, Vergara Vicuña, Virgilio, Salazar y Zúñiga.

Votaron por la negativa: Aguirre Cerda, Luis; Durán, Fernández Peña, Fernández E., Labarca H., Ruiz y Videla.

Se abstuvieron: Boccardo, Grez Padilla, Jiménez, Labarca Santiago, Lois, Peña, Rivas, Rubio, Santandreu y Yáñez.

TRAMITACION TERMINADA

Con las resoluciones adoptadas ayer por la Junta Central Radical, ha quedado totalmente terminada la tramitación de los pactos electorales, por lo que se refiere a su ratificación por el Partido Radical.

Los acuerdos de la Junta Central serán oportunamente trasmitidos a las Direcciones de los Partidos aliados, en una nota que suscribirá la Mesa directiva.

HOMENAJE A HARDING

Las Cámaras, después de rendir un sentido y elocuente homenaje de respeto y veneración a la memoria del Presidente de los Estados Unidos de Norte América, Mr. Warren Harding, acordaron enviar notas cablegráficas de condolencia a las Cámaras del país amigo y suspender, en señal de duelo, sus sesiones.

A ambas sesiones asistió el Ministerio completo.

DIPUTACION CONSERVADORA POR CURICO

Se nos pide la siguiente publicación:

"La Secretaría General del Partido Conservador, impuesta de la comunicación que publican los diarios de ayer sobre nombramiento del Directorio Departamental de Curicó, deja constancia de que, habiéndose producido dualidad de ese directorio, se sometió el asunto a la Junta Ejecutiva del Partido, a quien se dió amplias facultades para estudiarlo y resolverlo, comprometiéndose todos los interesados a acatar la resolución que dictara, lo que, por otra parte, no era sino reconocer la autoridad que los estatutos del Partido consagran a la Junta Ejecutiva.

"Esta, después de conocer todos los antecedentes y oír a los interesados por intermedio de uno de sus vice-presidentes, a quien comisionó al efecto, declaró que el legítimo Directorio Departamental de Curicó era el compuesto de los señores: don Ernesto Silva Lira, don Manuel Márquez, don Lindorfo Baeza, don Benjamín Mellado, don Celedonio 2.o Morales, don Luis Ferrada y don Luis Cáceres, elegidos reglamentariamente en la asamblea que se celebró el 6 de Mayo del año en curso".

MANIFESTACION AL SENADOR POR ANTOFAGASTA DON HECTOR ARANCIBIA LASO

El gran banquete que se le dará al Senador por Antofagasta, don Héctor Arancibia Laso, con motivo de la aprobación definitiva de su elección, se llevará a efecto impostergablemente el Domingo 12 de los corrientes, a las 12 M. en el Frossing Club, calle Nataniel N.o 117.

Las adhesiones se reciben en el Club Radical, Ahumada 242.

PARTIDO RADICAL

SAMBLEA RADICAL COMUNA QUINTA NORMAL.—Cítase a los señores asambleístas a la sesión ordinaria que tendrá lugar en el local de costumbre, el Domingo 5 del presente, a las 10 A. M. Recomiéndase la asistencia.

PARTIDO DEMOCRATA

CENTRO "FRANCISCO BILBAO". —Candidatura a municipal Romelio Román.—Anoche celebró sesión el Comité central, bajo la presidencia del señor Geraldo Hans y con asistencia de la mayoría de sus miembros.

Se dió cuenta de 12 nuevas adhesiones al candidato, acordándose agradecerlas.

Se entró a tratar de la participación que el Centro tomará en la gran romería a la tumba del fundador del Partido, don Malaquías Concha, acordándose invitar a todos los miembros y adherentes concurran a ella obligadamente y además visitar la tumba del malogrado joven luchador, don Benedicto Gamboa.

Recomendar la colocación de entradas para el beneficio del Lunes 6, en el Circo Strong-Man y dar cuenta del resultado de su producido en la asamblea ordinaria del Domingo, a las 5 P. M.

CENTRO DE PROPAGANDA DEMOCRATA (Comuna de Yungay).— Mañana celebrará sesión de junta general este centro político, en su local: Lourdes 370, a las 9.30 A. M.

Se continuará la discusión del proyecto de reglamento interno elaborado por el director señor Juan Silva P., cuya discusión se inició en la sesión pasada.

Se abrirá también un debate respecto de las instrucciones que esta entidad dará a sus delegados ante la Confederación Social y Cultural Demócrata, que como se sabe iniciará sus labores el Domingo 12 del presente.

Habiendo sido aceptado por el Directorio los nuevos socios señores E. Andreani, Alfredo Machado, Luis González, Francisco Contreras, Alejandro Gómez, Juan Tillería y Roberto Guerra, se les ruega asistir a la sesión de mañana para que presten la promesa de estilo y queden incorporados inmediatamente con todos sus derechos de socios activos

Existe un marcado interés por asistir a esta sesión que promete es[illegible].

Se nos pide encarecer la asistencia en una forma especial al señor Prudencio Mena.

CENTRO DE PROPAGANDA DEMOCRATA 5.a COMUNA "JUAN BAUTISTA MRTINEZ".—Se ha citado a todos los demócratas en general del barrio de la 5.a comuna a una reunión que tendrá lugar hoy Sábado, a las 9 P. M., para seguir tratando lo relacionado con la formación del Centro y para tomar acuerdos sobre la romería a la tumba del fundador de nuestro partido, don Malaquías Concha y visitar la tumba de don Juan Bautista Martínez. Local de reunión: Echazarreta 682

COMITE CENTRAL PRO CANDIDATURAS ZENON TORREALBA, VICENTE ADRIAN Y LUIS TORRES LUCERO.—Club "Isaías González".— Presidido por don Carlos E. Díaz, con asistencia de los señores Zenón Torrealba, Vicente Adrián y Luis Torres Lucero, de la totalidad casi de los miembros del Directorio del Club, de gran número de adherentes y de los secretarios señores Rafael 2.o Valenzuela y Pedro Cárdenas N., celebró sesión antenoche esta numerosa colectividad demócrata.

Llenados los trámites usuales, dióse cuenta por la mesa directiva, de numerosas y espontáneas adhesiones a las candidaturas Torrealba, Adrián y Torres Lucero, especialmente después de la brillante y fructífera cuenta, dada a la asamblea de su labor, por los señores Torrealba y Adrián, los cuales supieron demostrar con hechos concretos, que han sabido en todo momento corresponder a la confianza en ellos depositada, sin defraudar las expectativas ni los sacrificios hechos por sus correligionarios al elegirlos, tomándose a continuación los siguientes acuerdos:

Recomendar encarecidamente a todos los correligionarios que simpatizan con estas candidaturas, su asistencia a la gran romería de mañana Domingo, a la tumba del fundador del Partido Demócrata don Malaquías Concha.

Agradecer públicamente a todos los correligionarios que hicieron uso de la palabra en la manifestación realizada el último Domingo, en el Club de la Primera Comuna, por los conceptos tan justicieros como honrosos para la labor desarrollada en el Parlamento por los señores Torrealba y Adrián;

Autorizar a los señores Adrián, Guzmán y Cárdenas, para que prosigan hasta darle término a la comisión que tienen pendiente;

Reiterar a los correligionarios que simpatizan con estas candidaturas y que forman parte de los cuerpos directivos del partido, la conveniencia de no faltar a las sesiones de los directorios de que forman parte;

Pedir a todos los adherentes se apresuren a cancelar oportunamente sus respectivos carnets, a fin de evitarse molestias el día de la votación interés; y

Suspender la asamblea acordada para hoy Sábado, para dar facilidades a los adherentes para asistir en mayor número mañana a la romería.

PARTIDO LIBERAL-DEMOCRATICO

CENTRO DE PROPAGANDA LIBERAL DEMOCRATICO.—La manifestación de esta tarde.—Como ya lo hemos anunciado, esta tarde, a las 4 y media se efectuará la manifestación de camaradería entre la juventud liberal democrática, que consistirá en un lunch que se servirá en los comedores del Club Presidente Balmaceda, Compañía 1238.

A continuación se con Centro en sesión solemne, el presidente del partido rique Zañartu dará una a la juventud.

Dado el entusiasmo que tre los jóvenes manifestaciones auguran to éxito.

LOS PACTOS ELECTORALES ALIANCISTAS EL PARTIDO DEMOCRATA

Anoche celebró sesión especial el Directorio General del Partido Demócrata, presidido por el presidente, doctor Fajardo.

Elección de Bío-Bío

En la hora de los incidentes, el Director por las asambleas de Bío-Bío, señor Cifuentes, formuló extensas observaciones sobre la elección interna realizada últimamente para elegir candidato a Diputado. Después de un detenido debate, el Directorio General acordó anular dicha elección interna y fijar el 15 del presente para que tenga lugar la nueva elección. Estos procedimientos fueron aceptados por el candidato electo señor Oñate.

Pactos electorales aliancistas

Entrando a la orden del día, el presidente del directorio, señor Fajardo, en breves palabras dió cuenta de la actuación del Comité Electoral del Partido en la tramitación de los pactos de Alianza L expresó que le era muy rio dejar constancia de que legados demócratas en mento habían procurado su labor en un propósito de servir lo mejor posible reses y aspiraciones del propender a consolidar las nes que éste mantiene con más colectividades de la Liberal.

A continuación, se dió texto del convenio, y tras liberación, se acordó cusión: sobre el aspecto sobre el aspecto electoral.

El Director General, Malaquías Concha, aspecto político, ma mínimo contenido tío electoral, especialmente claración sobre la ñor Concha quedó con la el debate se proseguirá siones especiales que el Lunes y el Miércoles próximos.

LA RECLAMACION SOBRE LA ELECCION INTERNA DE CANDIDATOS CONSERVADORES POR SANTIAGO

Sigue preocupando a los círculos dirigentes del Partido Conservador la reclamación entablada por el señor Aníbal Mena Larraín, sobre los procedimientos de la última elección interna de candidatos a diputados del Partido, por Santiago.

Según se nos informa, esta cuestión estaría entregada ya al conocimiento de la Junta Ejecutiva del Partido, a la cual competiría resolver la petición del señor Mena Larraín para que se haga una amplia investigación de los hechos por él denunciados y que, a resultar efectivos, según se comentaba en los círculos conservadores, podrían dar origen a una resolución de ese cuerpo directivo, que ordenara hacer una nueva elección interna.

El señor Mena Larraín dirigió ayer al Presidente del Partido, señor Concha Subercaseaux, la siguiente comunicación, agregando nuevos antecedentes a su reclamación:

"Santiago, 3 de Agosto de 1923.— Señor don Juan Enrique Concha S., Presidente del Partido Conservador. —Presente.—Señor Presidente:

El registro de votantes que usted tuvo a bien ordenar se pusiera a mi disposición, me ha permitido comprobar que alcanza a trescientos cuarenta y cuatro (344) el número de asambleístas que me fué ocultado.

Ahora bien, si se compara esta cantidad con el número de votantes, que ascendió a cuatrocientos noventa y cinco (495) la cifra de los miembros de la asamblea, de que se me privó tomar conocimiento, resulta en verdad considerable.

Pero lo que particularmente interesa es saber por inspiración superior de quién o de quiénes la secretaría obstaculizó mi acción y me impidió que ejercitase el derecho que el Reglamento me acordaba, en mi carácter de director y de candidato a diputado, para conocer oportunamente cuáles eran los miembros de la Asamblea.

Hay conveniencia manifiesta en que se sepa quiénes son los que dentro de nuestra agrupación política ejercen influencias ocultas que desnaturalizan los resultados de las democráticas asambleas que nuestro estatuto orgánico consulta y que hacen peligrar la armonía y unión que siempre deben imperar entre los miembros del Partido.

Estoy seguro de que en ningún caso se podrá atribuir este ocultamiento de nombres a deficiencias del servicio de la secretaría, ya que el infrascrito en diversas ocasiones solicitó facilidades para confeccionar o copiar las referidas nóminas y tuvo durante varios días el personal necesario para jo; y puesto que mento para no acceder formulada por la Junta de postergar la reunión blea, el hecho de encontrarse preparado, todo lo votación.

No considero que la que me ocupo sea fuera la habría buyo un alcance creo que ella afecta la seriedad y el prestigio Partido.

Adjunto una carta del Jorge García A., en la constancia de la verdad rrido.

Insistió, señor Presidente, solicitud anterior de una amplia investigación mo resultado el alejamiento tendencia personal mismos internos, con el todos los actos del Partido siempre dignos de diciones y movidos alto espíritu de corrección

Dios guarde a usted.—

—**Aníbal Mena L.**"

"Santiago, 31 de Julio de Señor don Aníbal Mena L.— te.—Mi apreciado amigo: tación a su atenta de bo declararle que la hace el secretario del partamental, don Manuel en el certificado de fecha que el señor Luis Lira adjunto a su carta en Ilustrado" de hoy, es inexacta. Yo no he miento, ni mucho menos do la lista de asambleístas mente aceptados, como señor Rojas. Sólo gistro de esa secretaría probar cuáles miembros Carlos Walker tenían fragio; gestiones que cimiento del Presidente y del directorio departamental.

Me sorprende en extremo ficado enteramente por el secretario, que a usted como a herentes a su candidatura ta que yo y varias tratamos de conseguir repetidas ocasiones siempre se nos negaron desistimos de obtenerla ñana del Martes 24.

Puedo acreditar con el de numerosas personas ciones que hago.

Lo saluda atentamente amigo.— (Firmado).— cía A."

PARTIDO LIBERAL - DE CRATICO UNIONIST

CENTRO LIBERAL DEMO CO.—La votación de ayer cionó la comisión receptora fragios para elegir el Directorio Centro Liberal Democrático ta. La comisión con Osvaldo Rojas tuando como secretario Alarcón. Asistieron los señores don Antonio Oscar Medina y don barca.

Iniciada la votación, sus votos en la urna miembros de la institución 8 P. M., hora en que, tomado anteriormente dió el acto, para 6 a 8 P. M.

A juzgar por el escrutinio de ayer, parece que hay elegir presidente del beral Democrático a don Balmaceda Bello, demás miembros del culan varias listas,

VITAMINA LORENZINI

La Vitamina son sustancias fermentos, descubiertos por Funk, aislado y estabilizado de su acción terapéutica, por el Doctor Lorenzini.

La acción de esta Vitamina es EUTONICA, EUTROFICA, EUBOLICA (su acción es sobre el desarrollo de los organismos).

La acción EUTONICA se explica sobre los órganos nerviosos y sobre los elementos musculares.

La acción EUTROFICA, sobre la nutrición íntima que viene regulada en (sinergia) su esfuerzo, con las secreciones internas.

La acción EUBOLICA, es una propiedad especial de la Vitamina Lorenzini, que regula y excita el crecimiento de los organismos.

INDICACIONES:

Neurastenia. Enfermedades de la nutrición (gota, obesidad, uricemia); debilidad consecutiva de infección; clorosis o el desarrollo irregular. Atrofiamiento de la infancia. Raquitismo.

DOSIS COTIDIANAS:

VIA HIPODERMICA: Una inyección al día (inyección sin dolor).

VIA GASTRICA: De dos a cuatro cucharaditas al día.

IMPORTANTE:

La Vitamina son sustancias con acción plenamente demostrada. Los médicos no deben usar la Vitamina, que no sea sometida a una inspección fisiológica constante sobre los animales.

La Vitamina Lorenzini es la sola Vitamina sometida a inspección fisiológica por cada una de las preparaciones de la Sección de Biochimica experimental del Instituto Bioquímico Italiano, dirigido por el Doctor Ganassini, Profesor de Química Fisiológica en la Universidad de Pavia y del Doctor F. Mancini, Profesor de Medicina interna en la Universidad de Roma y Médico de los Hospitales.

En la Droguería y Botica Petrizzio, Estado 93-95, al llegar a Moneda, y en toda Botica

LA NACION

Santiago, 4 de Agosto de 1923

LA EXPOSICION DE LA HACIENDA PUBLICA

El Ministro de Hacienda, señor Guillermo Subercaseaux, ha presentado a la Comisión Mixta de Presupuestos una detallada exposición acerca del estado real de las finanzas públicas.

El señor Subercaseaux ha hecho un estudio sincero y completo de la situación fiscal. No ha pretendido señalar un plan financiero ni hacer conocer al país nuevos proyectos del Gobierno. En este sentido, vale más el empeño efectivo y personal dedicado por el señor Ministro de Hacienda a la obtención del despacho de las leyes de recursos en debate, que cualquiera declaración acerca de proyectos más o menos artificiales o teóricos de solución de nuestra crisis financiera.

La nueva exposición financiera considera la situación fiscal, referida al año 1923, en tres aspectos principales: la ley de presupuestos, las leyes efectivas de recursos, y los gastos y entradas efectivas.

La Ley de Presupuestos, en la parte que se refiere a los gastos ordinarios, señala un gasto de 73 millones oro para una entrada de 100 millones; y un gasto de 371 millones papel para una entrada de 273 millones. Reduciendo a papel los valores en oro resulta un déficit presupuestario que asciende a **30 millones** en billete.

Las leyes efectivas de recursos que forman parte del cálculo de entradas producen un rendimiento menor que el señalado. En efecto, es necesario descontar del presupuesto de entradas el valor considerado del impuesto a la renta (30 millones), el producto de la venta de terrenos salitrales (17,5 millones), el producto de la contribución territorial (6,75 millones). Ninguno de estos proyectos ha sido definitivamente despachado y no puede, en consecuencia, comprenderse entre las leyes de recursos. Descontados esos valores del cálculo de entradas, el déficit efectivo y presupuestario se eleva a **84 millones** en billete.

Los gastos y entradas efectivas que, de acuerdo con los datos del primer semestre, pueden calcularse como posibles en todo el año, conducen a un resultado diferente del que señalan los cálculos citados. En efecto, el señor Subercaseaux estima que la exportación de salitre no será sensiblemente superior a dos millones de toneladas, o sea, supone que la exportación del segundo semestre sea equivalente a la del primer semestre. Descuenta al mismo tiempo el producto de la venta de terrenos salitrales —por no haberse despachado la autorización legal— y eleva, en cambio, el rendimiento de otras entradas secundarias. El cálculo de entradas en oro queda en 86 millones para atender a un gasto de 73 millones. Las entradas reales en billete quedan reducidas a 277 millones para un gasto de 371 millones. El déficit, correspondiente a 1923, alcanzaría entonces, de acuerdo con la situación real, a **57 millones** en billete.

Puede observarse que el déficit correspondiente a los cálculos presupuestarios—después de descontar el rendimiento de leyes en proyecto— ascendía a 84 millones en billete y que el déficit posible, de acuerdo con la previsión de entradas basada en los datos del primer semestre, se reduce a 57 millones en billete.

La razón de esta disminución obedece, en gran parte —como lo advertíamos en nuestro editorial de ayer —al restablecimiento de nuestro comercio exterior y al aumento consiguiente de los derechos respectivos. En parte, también, obedece ese aumento al mayor premio del oro considerado (175 o|o en lugar de 150 o|o) para la conversión a billete de los saldos en oro.

Desgraciadamente, los mayores gastos autorizados por el Congreso fuera de presupuesto, y el saldo de leyes especiales en 1922 elevan el déficit anterior a **67 millones en billete.**

Esta es, contemplada, si no con pesimismo, al menos con prudencia, la situación real y posible del ejercicio financiero del presente año. El déficit de 67 millones correspondiente al año en curso, se produce después de abonar una parte de las entradas de 1923 (15 o|o, de los derechos de internación) al déficit arrastrado de 1922, el cual, junto con otras operaciones de contabilidad, quedaría reducido de 106 millones a 61 millones en billete. En consecuencia, **el déficit acumulado al fin del año en curso será de 128 millones en billete.** El abono del 15% sólo podrá hacerse en parte, o sea, después de deducidas las obligaciones a que está afecto.

El 31 de Diciembre de 1922, según las cifras del Mensaje Presidencial, que en parte ha confirmado la exposición del señor Subercaseaux, el déficit acumulado ascendía a 106 millones en billete. Al fin del año en curso el total del déficit arrastrado será de 128 millones, o sea, que el presente año ha aumentado el deficit total sólo en 22 millones en billete, y si el déficit parcial correspondiente al año en curso resulta mayor, es únicamente, por los abonos efectuados con entradas del presente año al déficit anterior.

En cualquier sentido que se mire pues, la situación de la Hacienda Pública, no podrá dejar de anotarse una reacción favorable. Bastará recordar que el déficit de 1922, según el Mensaje Presidencial, fué de 254 millones en billete y quedó reducido, por medio de empréstitos, a 15 millones, saldo que, agregado a los que restaron de años anteriores, producía el déficit acumulado de 106 millones en billete con el cual, según el Mensaje Presidencial, se iniciaba el año 1923.

En resumen, de 1922 a 1923, la insuficiencia de entradas fiscales ordinarias se ha reducido de 254 a 22 millones en billete. La causa de esta mejoría obedece, como se ha dicho, al resurgimiento de nuestro comercio exterior, especialmente del salitre. Y es esta influencia del salitre, causa primera de la crisis y solución en seguida de la misma, el único aspecto de pesimismo que presenta la Hacienda Pública que hoy como antes aparece sujeta a las fluctuaciones de la exportación salitrera.

Felizmente, a resolver en parte esta situación de instabilidad de nuestro sistema rentístico tiende el empeño insistente del Ministro señor Subercaseaux en favor del pronto despacho del impuesto a la renta. Dicho impuesto, cuyo despacho puede darse por adelantado, producirá, en fecha más o menos próxima, un rendimiento que, aunque se suprima el impuesto global y progresivo, ascenderá a 62 millones en billete. (Cálculo de la D. G. de Impuestos). A esto deberá agregarse el rendimiento de otras leyes por dictarse o que acaban de ponerse en vigencia. Así, este esfuerzo tributario, aunque pequeño y retrasado, permitirá contar, para dentro de poco, con un excedente de entradas fiscales.

La situación de nuestra Hacienda Pública —con la mínima parte realizada de la reforma tributaria— puede ya considerarse como favorable. Sólo queda el déficit acumulado de 128 millones en billete, pesando sobre las entradas fiscales y produciendo una insuficiencia constante en el Tesoro Público., Eliminar este déficit en alguna forma, constituye, hoy por hoy, el verdadero problema de las finanzas fiscales. No lo creemos difícil si el señor Subercaseaux consigue poner orden en la Hacienda, suprimir los gastos superfluos, aminorar los improductivos y aumentar la producción de la riqueza, para que las nuevas leyes tributarias puedan alcanzar su rendimiento sin perjudicar la economía nacional.

LAS DELICIAS

por SANTIAGO VICUÑA SUBERCASEAUX.

A pesar de que las hay de Houbigant y del Maestro Lucero: **"Mis Delicias, Vals"**: las delicias de la Alameda de Santiago no parecen haber inspirado a nuestro amigo Pérez Freire en una de sus bellas tonadas! En cambio los Alcaldes, **los** Intendentes, y las comisiones nombradas ad-hoc, sí que han hecho de las suyas! Hasta excusados!...

¡Quien la plantó de unos olmos, que, a más de no prestarse para paseo, se les dejó crecer de cualquier manera; quien las dotó de sendas, caudalosas acequias que sirvieran para regar, a taco y a balde, en peñascoso pavimento; quien la enfiló de bancos de piedra, de cemento y de madera: encumbrados unos, que hay como encaramárseles; bajos otros, como que la gente parece en vez de sentada, estar en cuclillas.

Se dirá que como es tan larga debe ser, también, para todos los gustos; y así hubo Alcaldes que le pusieron pavimento de ladrillos de cemento, y otros vendrán, que con mejor acuerdo, la destinen a cancha de carreras.

Unos hay que sostienen que los coches deben ir por su parte central; que algo más afuera debe ir la gente montada, los frutilleros, por ejemplo; y por fin, los peatones sobre anchas veredas pegadas a los edificios.

Los santiaguinos aguzamos el ingenio y hasta solemos usar de cierto dilettantismo patriótico a costa de esta noble Alameda a quien, desde colegiales hasta viejos le debemos tanto bueno.

Recuerdo haberme encontrado en París con un regocijado grupo de compatriotas que venían de echarle, unas tras otras, mensuras a diversas anchuras de los Campos Elíseos y que no cabían de satisfechos porque, como puede ser que sea, resultaba en parte más angosta que nuestra Alameda.

Aquello no era más que una pobre vanidad; una vanidad poblana, porque los Campos Elíseos son incomparables por las mil y una razones que no es del caso dar aquí.

Y nuestra buena Alameda, que es como campo de ensayos edilicios; como un mapa escolar en que trazan sus primeras líneas de ornamentación urbana los aprendices a Alcalde, ha llegado a ser el tope de las discordias.

No queda quien no opine y la merienda se va convirtiendo en Congreso; no de diputados, tampoco de ediles, que es a quienes les importa menos, sino congreso de opiniones sin pies, ni cabeza.

¡Congreso, al cabo!...

Quisiera ver en lo que me quede de vida que este debatido asunto de la transformación de la Alameda, se le entregase a uno solo, a una sola cabeza pensante y dirigente. Las mejores obras de la Humanidad, desde la Creación, que fué obra de un solo Ser, hasta cada uno de los inventos realizados, son resultados de inspiraciones meramente individuales.

Imagínese alguien, sin que la comparación parezca la más justa, aquel hondo y misterioso silencio del laboratorio de Edison, turbado por un congreso en sus penetrantes investigaciones.

Seguiríamos viviendo la edad del candil...

Bien es que reconozcamos que los que se ocupan de disertar sobre la transformación, sobre el embellecimiento de la Alameda, obran como ciudadanos anhelosos de llegar a tener una ciudad hermosa; pero es bueno que reconozcan, a su vez; que el abuso, la plétora de opiniones, no es barreta que horada, ni hacha que corta, ni lienza, ni planta, ni nada.

Es el momento, decía, de confiar esta reforma urbana, de grande y no discutida urgencia, a uno solo; a un hombre que a más de buena voluntad, tenga gran voluntad y que elija, entre sus asesores, un ingeniero paisajista, otro ingeniero arquitecto y unos dos jardineros competentes.

Lo demás es todo inútil, a menos que el elemento opinante se resigne a sacarse la chaqueta y se ponga de cabeza a cavar la tierra, a acarrear el ripio, a nivelar, a regar y a cuidar, en fin, lo que fuere transformándose de la enemiga planta: el transeunte.

—¿Y quién va a ser este hombre?

El actual Municipio cuenta con miembros suficientemente capaces para acometer la obra y desempeñarla brillantemente: Gustavo Walker es uno de ellos.

Y en cuanto a lo que habrá de hacerse parecería lo más razonable y lo más en concordancia con el gusto dominante y con los medios de ejecución, el de continuar lo que se hizo el año pasado frente a la Universidad.

Aquello es hermoso, tiene líneas no exentas de grandeza y además es armónico y distinguido. Sus platabandas de ambos lados le prestan gracia y frescura, rompiendo la aridez de los primeros años, que los árboles demoran en crecer; y al matizarlas de petunias, de gardenias, se obtendría una nota de colorido y de atractivo que sería imposible desconocer.

Como puede verse, la estatua del Abate Molina queda colocada frente a la Universidad en forma discreta e importante, a la vez, desertora, al cabo, de aquella fila, uniforme y estúpida, en que le montan guardia a los transeuntes los generales Freire y Carrera.

Aquello es irrespetuoso...

El gran O'Higgins, la más alta y la más noble de las figuras de la patria, tiene un monumento ahogado por un círculo mezquino que debe ser ensanchado.

Un **round folat**, permítaseme el galicismo, vendría a ser su verdadero marco, ornado de mejores faroles y acaso, también, algo de jardinería: una moldura de laureles que los santiaguinos sabrían cuidar **fieramente**

No le pide todo a un tiempo sino que poco a poco, y la obra de embellecimiento se irá haciendo por sí sola, como por encanto.

No es del caso precisar su costo, ni es fácil tampoco, escribiendo al correr de la pluma.

Pero; ¿sería imposible saber cuánto se gastó en la cuadra de la Universidad y cuánto rindieron los añosos árboles que se transformaron en leña?

No haya cuidado; no se tome en cuenta el déficit y mañana, señor Alcalde, derribe esos árboles muertos, escuetos que yacen de pie, desde O'Higgins, hasta San Martín.

Hay que despejar para construir.

La leña dará el rescoldo para cocer el pan de la obra.

Las voluntades santiaguinas no están en déficit, y los vecinos erogarán gustosos el óbolo de la Alameda.

S. E. el Presidente de la República que ama la Alameda tal como es, no sabe abrigar egoísmos, ni siquiera con el futuro, y arbitrará fondos.

¡Embellezcamos la vieja y querida Alameda de Santiago!

S. V. S.

LABORATORIO CLINICO
— DEL —
Dr. Leonidas Corona T.
SANTIAGO
Delicias 868.—Teléfono 2483
Reacción Wasserman. Sección de Química. Sección de Bacteriología.
AUTOVACUNAS

COMPRO CASA
De un piso, asoleada, entre San Isidro y Nataniel, Delicias, Av. Matta. Hasta
$ 60,000, pago al contado
CASILLA 7571

HOY Sorteo
"CONCEPCION"
PREMIO MAYOR
$ 100,000
CON SOLO $ 10 PUEDE OBTENER 15,333,33
EMISION DE SOLO 7,000 RECIBOS
y 847 PREMIOS MENORES
No. entero $ 60 - Sexto $ 10
PIDALOS A LAS AGENCIAS
Mapocho 950 o Huérfanos 951

EL FALLO DEL JURADO DEL CONCURSO DE CUENTOS DE "LA NACION"

Santiago, Agosto 1.o de 1923.

Señor Director:

Los miembros del Jurado del Concurso de Cuentos de "LA NACION", después de un detenido estudio de todos los trabajos presentados, han acordado por unanimidad, dictar el siguiente fallo:

Tema Criollo: "Los Rateros", firmado por Juan Miserere.

Tema Histórico: "Un marino", firmado por Nautilus.

Tema Libre: "Arsenio", firmado por Cronos.

El Premio de Honor ha sido asignado a "Pellines sobre el río", firmado por Manzanita.

Tienen el agrado de saludar atentamente al señor Director, sus Afmos. y S. S.

XIMENA MORLA DE SUBERCASEAUX,
FLORA YAÑEZ DE ECHEVERRIA,
EDUARDO BARRIOS
HERNAN DIAZ ARRIETA.

CUESTIONES MILITARES DE ACTUALIDAD

por DESAIX.

EL ALTO COMANDO

Cuando se desciende hasta el terreno de la injuria y de la diatriba para combatir una causa, un proyecto o una idea, es porque se carece de fundamentos sólidos y de argumentos serios que hacer valer para discutirla con serenidad y altura de miras.

No es de extrañar que nos hayamos sentido verdaderamente abismados al ver que el decano de la prensa nacional desde sus columnas editoriales, lance una verdadera injuria a la faz de todos los Generales del Ejército, como argumento para combatir la concesión de facultades de mando al Inspector General del Ejército.

Porque injuria y verdaderamente atroz y enteramente gratuita es suponer, siquiera sea en forma remota, que un General que tuviese el Alto Mando del Ejército fuese a olvidar por un momento las tradiciones de orden, de disciplina y de respeto a la autoridad, que han constituído un verdadero culto de su vida militar, y llegase a constituirse en instrumento de los políticos y a someterse a su voluntad olvidando que su único Jefe es el Generalísimo del Ejército, S. E. el Presidente de la República.

¿Y por qué si se manifiestan ahora esos temores con motivo de la implantación del Alto Comando, no se han manifestado jamás con motivo de que los Comandantes en Jefe de División, ejercen el mando absoluto de una extensa región del territorio de cada uno, donde se han verificado numerosas y bien reñidas elecciones de todo género? Es que jamás los miembros del Ejército se han inmiscuído ni siquiera remotamente en la Política, y es por eso que, consideramos un absurdo el argumento que se pretende hacer de que el Inspector General con mando del Ejército, pudiera llegar a desviarse de esa norma de conducta que es tradicional en la institución.

No, no podemos concebir que para atacar el establecimiento de una alta autoridad de mando en el Ejército,—medida cuya bondad ya nadie discute y que naciones como Francia, que eran enteramente refractarias a ella la han adoptado sin temores ni vacilaciones,—se eche mano de suposiciones antojadizas y desprovistas de todo fundamento, y que son por ello injustas, hirientes y con intenciones que no nos atrevemos a calificar, se pretende en forma insidiosa sembrar la desconfianza y el temor en los altos Poderes Públicos, para cerrar el paso a una reforma que el elemento militar pide insistentemente como medida salvadora para el Ejército.

¡Y no se diga, además, que en Chile sólo existió el mando en Jefe del Ejército, cuando lo tuvo en sus manos el señor General Korner, porque con ello se falta a la verdad histórica.

En 1826, es decir en los albores de nuestra vida independiente, se creó por decreto de 2 de Noviembre de ese año, el puesto de Comandante General de Armas de la República e Inspector General del Ejército, con las atribuciones que señalaban las Reales Ordenanzas Españolas que en aquel entonces regían, y que son las mismas que contiene la actual Ordenanza General del Ejército que se puso en vigencia en 1839. Código que es una copia casi literal de aquéllas.

Desde 1826 hasta 1891 existió, pues, la autoridad llamada Inspector General del Ejército que era en todo y por todo el Comandante en Jefe del Ejército.

De modo entonces que, durante sesenta y cinco años hubo un Inspector General que mandaba el Ejército, y jamás, durante ese tiempo, se produjo ninguna situación que pudiera dar motivo alguno para hacer las antojadizas suposiciones que se han formulado, con respecto a los inconvenientes que pudieran presentarse al volver a darle al Ejército un Jefe que armonice su acción y encarrile la disciplina.

Ahora, por lo que respecta a los inconvenientes que se produjeron durante el período que tuvo el mando del Ejército el señor General Korner, ellos no son sino la resultante de su propia obra, como pasamos a demostrarlo.

Somos enemigos de remover las cenizas de los muertos, y más aún cuando se trata de las de personas prominentes cuando lo que de ellas va a decirse no es para ensalzarlas, pero ya que a ello se nos obliga, hablaremos con toda claridad.

Dijimos en un artículo anterior, que el decreto de 24 de Setiembre de 1891 que reorganizó el Ejército, determinaba que lo mandaría un general, como comandante en jefe, el cual tendría a sus órdenes un Estado Mayor, con su jefe respectivo y los servicios anexos. Pues bien, el señor general Korner que sólo era jefe del Estado Mayor, asumió, sin que jamás fuese nombrado comandante en jefe, el puesto que a este alto funcionario correspondía.

El decreto citado disponía también que el Ejército se compondría de Brigadas combinadas, cada una con su respectivo jefe, y, ello no obstante, el señor General Korner mantuvo al Ejército durante cinco años sin constituir esas brigadas combinadas, y los cuerpos del Ejército diseminados en distintos puntos del país, sin ningún vínculo orgánico entre ellos, y dependiendo todos de una autoridad central que era el Estado Mayor General, cuyo Jefe era el señor General Korner.

¿Qué de extraño tiene entonces que las dieciséis o dieciocho unidades que componían el Ejército y que dependían directamente del Estado Mayor General, originasen un papeleo tan enorme, puesto que no existían autoridades intermediarias de mando?

¿Por qué extrañarse entonces, que el Jefe de Estado Mayor estuviese abrumado de trabajo cuando tenía que atender hasta a la concesión de licencias del servicio de la tropa, aprobación de ascensos de sargentos y múltiples minucias por el estilo?

Sólo en 1896 se crearon las comandancias de zona, **como delegados del Estado Mayor**, y con una órbita de atribuciones muy poca amplia, lo cual se traducía en una mayor suma de labores para el Jefe del Ejército, a causa de la centralización absoluta de toda clase de funciones, ya fueran ellas orgánicas, administrativas, disciplinarias y de mando, en manos del Jefe del Estado Mayor General.

Era entonces por defectos de organización que el sistema Korner funcionó mal.

Pero, hoy día la cuestión es muy diversa, porque el mando descentralizado como está y en manos de los comandantes en jefe de División, con una suma respetable de atribuciones, no se divisa cuáles tropiezos pudiera tener el Comando Superior, que no les cercenaría ninguna atribución a los Comandantes de División, y se limitaría a armonizar la acción de ellos sin ingerirse en los detalles que son del resorte de aquéllos.

No hay, pues, peligros de ninguna especie en conferir el mando al Inspector General del Ejército, ni tampoco se presentarían los inconvenientes que se quieren hacer valer.

DESAIX.

a 28 de Julio de 1923.

COMPRO FUNDO o CHACRA
PARA INSTALAR LECHERIA MODELO
Entre Santiago y San Bernardo
Compro Fundo para Arboles Frutales
Bien regado, entre Santiago y Hospital
Compro Fundo para Industria
que tenga fuerza hidráulica propia
Compro Fundo para Engordas
Entre Santiago y Rancagua, cerca estación
ALEJANDRO GREENE CRUZAT
SECCION FUNDOS
ALEJANDRO GREENE VALVERDE
— Teatinos 86.— Casilla 3722 —

ESPECIFICO BENGURIA
Este tónico completamente vegetal, célebre por sus bondades verdaderamente maravillosas, que detiene en sus primeras aplicaciones la caída del CABELLO, CALVICIE, CASPA, SEBORREA, TIÑE, Y CURA LAS CANAS RADICALMENTE SIN EL USO DE TINTURAS.
BENGURIA
Sólo se vende en MONEDA 875 de 9 a 12, y de 2 a 7 P. M.
Dr. RAFAEL BENGURIA B.
CASILLA 2426.— TELEFONO 882

Los Vinos ERRAZURIZ PANQUEHUE
Se recomiendan por su pureza absoluta, su sabor exquisito y su aristocrático bouquet.
El que bebe VINO ERRAZURIZ PANQUEHUE, queda ampliamente satisfecho.
Pídalos al DEPOSITO DE SANTIAGO.
SANTA ROSA 835. — TELEFONO 164, MATADERO
Reparto a domicilio en cajones, jabas, barriles y chuicos.
LUIS GONZALEZ Z., Agente en Santiago
A-9

Municipalidad de Ñuñoa

DEUDORES MOROSOS

Publicación que se hace en conformidad a la Ley de Haberes vigente, por orden alfabético:

C

Cortínez M. Alberto
Cía. West Coast of América
Calvo Gonzalo
Carrión Nicomedes
Cabezas Emilio
Campos Evaristo
Calderón Manuel
Corbat Ida
Cassou Sabino
Cabrera Cirilo
Correa Carlos
Castro Félix
Cousiño Lyon Arturo
Carvajal Luis R.
Castillo Elena
Casas del Buen Pastor
Cariago Remigio
Carrasco Juan F.
Campos Pedro C.
Cohn Adolfo

C

Caballero Juan
Cifuentes Luis Eduardo
Cordero Abel
Carvajal Carmela
Castro Adrián
Contreras Josefina
Calderón José Agustín
Colignan Desiderio
Contreras Pedro
Carrasco Justiniano
Calvo César
Castro (Sucesión)
Castellano Dolores
Cañas Ariztía Rafael
Cifuentes Víctor
Chastía Pedro
Casaello Carlos
Carrasco Basilio

D

Durán Víctor y Alfonsina
Díaz B. Carolina
Donoso H. Moisés
Donoso José
Dagnino Primitiva
Donoso Pedro
Díaz de G. Carmen
Donoso Justo
Donoso Arturo
Díaz Luis Armando
Donoso Porras Juan
Deischer Enrique
Durán Carlos
Duozorroza Julia

D

Donoso P. Carmen
Donoso Enrique
Díaz Luis E.
Díaz Sánchez Elías
Devet Pablo
Díaz Besoaín Joaquín
Dupré Emilio
Donoso Salomé
Doren Pedro Pablo
Downey Jorge
Díaz Sagredo Carlota
Delucci Nicolás
Díaz v. de Sol Benigna
Devoto Santiago

En los días siguientes del presente mes se seguirá publicando por estricto orden a todos los deudores morosos.

Para dar facilidades al público, pueden solicitar los datos que deseen por carta dirigida al Tesorero Municipal y hacer el depósito de lo que adeudaren en la cuenta que la Municipalidad de Ñuñoa tiene en el Banco de Chile.

SANTIAGO LARRAIN.
Tesorero Municipal.

Alquileres
LOS PROPIETARIOS NO PAGAN COMISION
DELICIAS
ESPLENDIDA SITUACION. —Casa en bajos. Recién pintada y empapelada. Consta de gran salón, escritorio, comedor, ocho dormitorios, baño, cocina, hall, galería, dos patios y numerosas dependencias. CANON: $ 900.
MONJITAS. — Próxima a Plaza.— Casa en altos en perfecto estado. Consta de salón, escritorio, comedor, cuatro dormitorios, dos baños y dependencias. CANON: $ 900.
SANTA LUCIA.— Espléndida casa en bajos. Consta de salón, escritorio, comedor, cinco dormitorios, dos baños y dependencias. CANON: $ 1,000.
CARLOS OSSANDON B.
168 - BANDERA - 168
Horas de Oficina: de 9 A. M. a 12 M. y de 2 a 5 P. M.

SPLENDID

— HOY —

El primer cine de Chile!

Dirección
MAX GLÜCKSMANN

HUERFANOS 1048
TELEFONO 2815

ESPECIAL a las 6.30 P. M.

COLOSAL ESTRENO "METRO CLASSICS 1923" PLATEA $ 3.00

EL COBARDE

por la linda

MAY ALLISON

Y EL GENTIL
FORREST STANLEY
— EL DE —
"EL FRUTO PROHIBIDO"

TEMA: ¿Está el hombre normal y civilizado, preparado para luchar hasta la muerte, si es preciso, por el amor y la reputación de su esposa?

METRO CLASSIC
MAY
ALLISON

Noche a las 9.30 - - La obra completa

LAS 2 FUNCIONES, DE

ROBIN HOOD

por DOUGLAS FAIRBANKS.

Espectáculos Aurelio Valenzuela B. y Cía.

TEATROS — MUSICA — CINES

MUNICIPAL

HOY, A LAS 6. 3.er CONCIERTO CUARTETO DE LONDRES — El éxito despertado por estas audiciones famosas.— Esta tarde, a las 6 se llevará a efecto el tercer concierto del célebre cuarteto de cuerdas, denominado Cuarteto de Londres.

El público ha seguido con creciente interés la prodigiosa labor de estos célebres instrumentistas, ovacionándolos en cada pieza que interpretan, demostrando así su profundo conocimiento en materia de música de cámara y su alta estimación para tan eminentes artistas. No es de extrañar, por lo tanto, si el teatro se vea en esta audición y en los próximos conciertos, totalmente lleno.

La labor cultural que ejerce el cuarteto de Londres, sobre el público, es tan intensa, que difícilmente podrá ser sobrepasada por otros espectáculos similares.

He aquí el programa de esta tarde:

Primera parte

Cuarteto op. N.o 3, en Si bemol mayor. Haydn.
a). Vivace assai.
b). Adagio.
c). Minuetto.
d). Allegro con spirito.

Segunda parte

Cuarteto N.o 2, en Mi Mayor, Borodin.
a). Allegro moderato.
b). Scherzo (allegro).
c). Andante (nocturno).

La música de Borodin, el compositor famoso y hombre de ciencia eminente, creador con Balakirew, Moussorgsky, César Cui y Rimsky-Korsakoff, del grupo "Los cinco", grupo que tanto impulso diera a la música rusa después de ser encauzada por los trabajos de Glinka, es colorista y pintoresca en la forma, con un fondo de fatalismo melancólico, reflejador de la triste y errabunda alma eslava.

Tercera parte

Cuartero en Re Menor (Posth). Schubert:
a). Adagio con trío.
b). Andante con moto.
c). Scherzo-Allegro.
d). Presto-Prestísimo.

El primer tiempo de esta obra se ejecutó en un concierto público celebrado el año 1828, diez meses antes de la muerte de su autor. Fué escrita durante la Navidad de 1825; pero no se grabó hasta que el violinista Fernando David propagó y popularizó las obras de Schubert. Schuman consideraba el Cuarteto en Re Menor como una de las composiciones más perfectas que se han escrito después de Beethoven.

Para mañana Domingo, en 4.o concierto, el Cuarteto de Londres anuncia, a las 6 de la tarde un nuevo interesantísimo programa, en el que figuran: el cuarteto en Si bemol Mayor, de Mozart; el cuarteto en Mi menor, op. 59 N.o 2, de Beethoven y a pedido del público, el cuarteto op. 10, en Sol menor, de Debussy.

FIESTA DE LA MUSICA, POR PEREZ FREIRE

Dentro de poco partirá a Estados Unidos el compositor nacional Osmán Pérez Freire. Serán, por lo tanto, pocas las fiestas de la música que haga entre nosotros. Esto es un atractivo más que tienen las funciones de hoy en el Brasil, en las cuales hará uno de sus más lindos programas con sus propias producciones ejecutadas y cantadas por él mismo.

El cine estrenará la preciosa película Universal "La sensación de París", interpretada por Miss Dupont. La platea vale dos pesos, tanto en la tarde como en la noche.

LA TEMPORADA LIRICA OFICIAL

Pocas veces había alcanzado el éxito que registra este año, el abono de la temporada lírica que se iniciará en el Municipal a mediados de Agosto, con "Manon", de Massenet, protagonista: Gilda Dalla Rizza, el tenor Salvatore Salvati, el barítono Pilotto y el bajo Gaudio Mansueto: es un conjunto de artistas realmente sobresaliente, que se impondrá a nuestro público en una obra de mucha responsabilidad artística para sus intérpretes.

BERTA SINGERMAN

Para el Domingo, a las 3 de la tarde, se anuncia una matinée de arte de Berta Singerman, la exquisita intérprete de poesías, que ha actuado en el Municipal con un éxito jamás alcanzado por ninguna otra artista en su género: lo prueba el entusiasmo del enorme público que asistió a estas audiciones, que cada día van gustando más y más a los intelectuales y a los espíritus refinados en un arte tan completo y exquisito como es el de la declamación.

DEBUTO CON EXITO LUISA SALAS

Con muy buena concurrencia debutó ayer en el Comedia, la artista Luisa Salas, que se había anunciado con réclame justificada, pues la artista lo merece. Tanto en el tango Mina, cantado con sentimiento y voz insinuante y bien timbrada, como las Soleares, de Ross, bailadas con exquisito arte clásico español, merecieron los entusiastas aplausos de la concurrencia. Luisa Salas se presenta vestida con suntuosidad insuperable.

La señorita Toldel no se presentó por haberse enfermado repentinamente.

Completaron el programa en forma eficiente, el Cuarteto Colombiano, con nuevo repertorio y el ventrílocuo Navarro, muy aplaudido.

Hoy, en vermouth y noche, cambio de programa por todos los artistas.

EL TRIO ESPAÑA EN EL ESMERALDA

Un éxito completo obtuvo ayer el Trío Regional España en su presentación en el Esmeralda. En esta hermosa sala, ante público numeroso, tiene ambiente este alegre espectáculo de cantos y bailes españoles. Telésforo del Campo obtuvo nutridos aplausos y fué obligado al bis en dos de sus cantares acompañados con guitarra.

Victoriana y Rovira, la pareja de bailes regionales, fué también muy del agrado del público.

El Trío Regional España desarrollará hoy un nuevo programa. El cine presentará un regio programa formado por "La tierra del moro", por Rawlinson; "Ordenes secretas", por Jack Perrin y Roy Stewart; y "Padrino de boda", por el gordo Sargent.

SARITA WATLE

El debut de la pequeña y ya eminente artista Sarita Watle, congregó ayer en el amplio anfiteatro del Coliseo, a un público numeroso y entusiasta que deseaba conocer a la tan justicieramente llamada La Petite Pawlova.

La presentación de la pequeña artista fué recibida cariñosamente por el público, el que la obligó a repetir todos los números del programa, viéndose obligada a agregar varios extraordinarios.

Hoy Sarita Watle, trabajará en la tarde y en la noble, en combinación con la película "El sordo-mudo", por Jack Pickkford.

SANTIAGO

Para la vermouth social de hoy, se representará en este teatro la comedia alemana en 3 actos, de Hanns-Sturm, adaptada a la escena española con el título de "Agapito se divierte", por el conocido traductor Fernández-Lepina.

En la función nocturna, a las 9.30 P. M., se repite el gran éxito dramático, estrenado el pasado Miércoles: "Madre", obra que ha merecido el aplauso unánime de la crítica.

Mañana Domingo, tres grandes funciones.

En preparación la comedia de A. Paso y J. Sánchez-Gerona, titulada: "Tío de mi vida", y otra bonita comedia de gran éxito en España, original de J. Andrés de Prada, que se titula: "Toda una mujer".

UNION CENTRAL

"EVA" Y "LA CONDESA BAILARINA".— Hoy la Compañía Soler, da dos funciones, poniendo en escena en la tarde la inspirada producción de Franz Lehar, "Eva", que tanto agrada por la bondad de su libreto como por la delicadeza de los trozos musicales.

Esta obra presta ocasión a la señora Soler para lucir su voz de puro registro de soprano lírica, como a Pierrette Fiori, para acreditar una vez más sus condiciones de soubrette y que la han hecho consagrarse como la favorita de nuestro público.

En la noche va la opereta de Roberto Stolsz: "La Condesa bailarina", obra que acentúa en cada nueva representación, el éxito de la noche del estreno. Pierrette Fiori, Adriana Soler, Vela, Morató y el tenor Ezio Mella, hacen un trabajo cumplido y entusiasta, sobre todo la primera que borda su rol de la alegre y pizpireta bailarina Etelka.

GRANADINA-PERCHELERO

Hoy en sección vermouth debutará en el Teatro Minerva el dueto Granadina - Perchelero, con un atrayente programa de canciones, bailes y duetos.

La Granadina, aplaudida bailarina clásica y de rango español, se presentará hoy como duetista. Perchelero viene precedido de fama por su acertada actuación en los principales escenarios de Sur América.

Este dueto dará tres únicas funciones mañana Domingo en el Teatro Providencia, ubicado en el barrio de este nombre.

Lunes, reaparición de Granadina-Perchelero en el Teatro Minerva.

PROGRAMAS DE HOL

MUNICIPAL.— A las 6, concierto del Cuarteto de Londres.

SANTIAGO.— Compañía Serrador-Marí.— Vermouth: "Agapito se divierte". Noche: "Madre".

UNION CENTRAL. — Compañía de Operetas Soler-Vela.— Vermouth: "Eva". Noche: "La Condesa bailarina".

COMEDIA.— Tarde y noche: Cuadro de variedades con Luisa Salas.

TEATRO
República
HOY ESPECIAL Y NOCHE

SPLENDID
MAÑANA

Estreno de la sublime visión de amor, juventud y lujo "REALART".

"Armas Femeninas"

por la encantadora favorita.

Constance Binney

T. COLON

Hoy Especial y Noche
LOS 4 SECRETOS
por EDDIE POLO, 3.a

Los Dos Sargentos

y monumental éxito de

Aurorita Peris

GRAN ORQUESTA

TEATRO MUNICIP
HOY Y MAÑANA A LAS 6
Tercer concierto del célebre
CUARTETO DE LON
UNICO EN EL MUNDO
HOY Y MAÑANA A LAS 6

NOTICIAS CINEMATOGRAFICAS

IMPERIO

ESTRENA HOY "CORAZONES CIEGOS", POR HOBART BOSWORTH. — En la película moderna, cuando se explota el género dramático de intensidad, es preciso mañdole que, junto con acrecentar el interés del espectador y proporcionar, si es posible, la mayor originalidad, suavicen la fortaleza emocional del argumento, tornándolo en un espectáculo variado y grato a los ojos. Esto es lo que ha tenido presente la Associated Producers al filmar su notable obra "Corazones ciegos", rodeando la sorprende interpretación que Hobart Bosworth hace del primer rol, de escenarios naturales llenos de belleza y atracción que decoran admirablemente las primeras fases del drama. En la imponente región del Artico y en los remotos días en que los gambusinos se peleaban la conquista de las áureas pepitas que rápidamente incrementaban las fortunas, se inicia esta viva historia que llega a nuestros días manteniendo dentro de un hogar sólidamente establecido y que pudo ser dichoso, una terrible sospecha, una duda atormentadora que creó el equívoco y que fué causa de grandes trastornos y hasta de crímenes. Hobart Bosworth, con su enorme poder de asimilación, trata con su caracterización admirable una psicología compleja y un carácter de heroica honradez que, como el Jean Valgean de "Los Miserables", siente rugir la tempestad dentro del cráneo y es capaz de despreciar su personal seguridad por ir hasta los tribunales a impedir que se castigue a un inocente.

La acción de esta obra, desarrollándose en la estepa nevada como en las hormigueantes calles neoyorkinas, es movida, rápida, emocionante y cautivadora; y, si los personajes están bien delineados para darnos una absoluta sensación de verdad, los intérpretes encarnan también a maravilla, haciéndolos más verídicos y más intensos.

Por múltiples motivos resulta "Corazones ciegos" una obra de importancia, de atracción y de éxito cierto. Con ella la Associated Producers agrega un nombre más a la ya larga y brillante lista de triunfos alcanzados en nuestros cines y cuyos estrenos le ha correspondido presentar a la Sala Imperio. "Corazones ciegos" se da en las dos secciones de hoy.

SPLENDID

EN LA ESPECIAL, "EL COBARDE", POR MAY ALLISON; EN LA NOCHE, "ROBIN HOOD". — En la sección especial, a las 6.30 P. M. de hoy Sábado, será estrenada una hermosísima producción extraordinaria de la acreditada manufactura Metro-Classics 1923, titulada "El cobarde", cuyo tema central, que inspira el argumento y alrededor del cual gira toda su acción, es el siguiente: ¿Está el hombre normal y civilizado, preparado para luchar hasta la muerte, si es preciso, por el amor y la reputación de su esposa? Planteado este interesante problema social, se desenvuelve su trama, la cual une al interés de su asunto una serie de escenas altamente dramáticas que culminan en una lucha feroz que sostienen dos hombres.

May Allison, la encantadora y elegante rubia del cine, realiza en esta obra su más admirable y simpática creación, secundada hábilmente por el gentil Forrest Stanley.

En la función nocturna, a las 9.30, se exhibirá nuevamente "Robin Hood", la obra completa, o sea las dos funciones de que consta la obra, en la misma noche, exhibición que se hace en vista del inmenso éxito de esta obra, que todo Santiago quiere ver y que sigue atrayendo gran concurrencia a este teatro. Es la cinta más grande que haya producido la industria cinematográfica; sus reconstrucciones históricas de la época de Ricardo Corazón de León, en el siglo VII, que presentan los monumentales castillos, torneos y demás construcciones de la Inglaterra medioeval, son las más formidables que se hayan hecho. Unase a esto el hermoso argumento de la novela de Walter Scott, "Ivanhoe", de la que es adaptación "Robin Hood", y la interpretación megistral que del principal rol hace Douglas Fairbanks, y se tendrá por explicado el éxito colosal, más grande día a día que acanza esta cinta.

En la selecta, a las 5.15 P. M., se exhibe "Mares inexplorados", gran drama de amor y aventuras, desarrollado en las heladas y misteriosas regiones del polo Norte, e interpretado por la encantadora Alice Lake y el galán de moda Rodolfo de Valentino.

SETIEMBRE Y ESMERALDA

91.o PROGRAMA DE AVENTURAS Y COMEDIAS.—Tres estrenos de la prestigiosa manufactura Universal presentan en sus funciones de vermouth y nocturna de hoy los dos principales teatros de la sociedad Aurelio Valenzuela B. y Cía. El principal es "En la tierra del moro", novela de aventuras y de amor interpretada por el popular y simpático atleta Herbert Rawlinson, acompañado de un elenco de primer orden, en el cual figuran Doris Pawn, Marjorie Daw, Ana Lehr, Winter Hall, Warner Baxter, José Sickard, etc.

Rawlinson hace el rol de joven de buena sociedad que creyéndose despreciado por la mujer que amaba, se expatria y se entrega a la bebida. El cree que con la ausencia y el alcohol podrá olvidar; pero todo es en vano. Hay que tener presente además que la niña por la cual él se creía calabaceado no había dejado un momento de quererlo. Cuando ya estaba el borde de la abyección, un acontecimiento inesperado lo llevó hasta la tierra del moro y allí, con heroísmos, logró rehacer su vida. El final de la obra es hermoso y entusiasmador.

Las otras vistas del programa son "Ordenes secretas", drama policial por Jack Perrin y Roy Stewart, y "Padrino de boda", graciosa comedia por el gordo

En el Esmeralda, además de todas estas cintas, habrá programa de cantos y bailes españoles por el Trío Es

"LA SENSACION DE P SE ESTRENA HOY E TEATRO BRASIL

La hermosa película lujo: "La sensación de P la sociedad Aurelio Va ha venido anunciando con terés, se estrenará hoy en y mañana en los teatros y Esmeralda.

Miss Dupont, la herm gonista de "Esposas imp hace en esta obra el rol obligada por su madre a un hombre a quien no pudiendo soportar la vida un marido que la humill a París y con su belleza titudes para el baile, se tista de moda. Cuando ber rehecho su vida, vuelto a encontrar al jov en verdad había amado fué un adolescente, el la situación y se propo la desdicha de su mujer. Siguen escenas hasta llegar a un desen tro.

En ambas funciones brá fiesta de la música Freire.

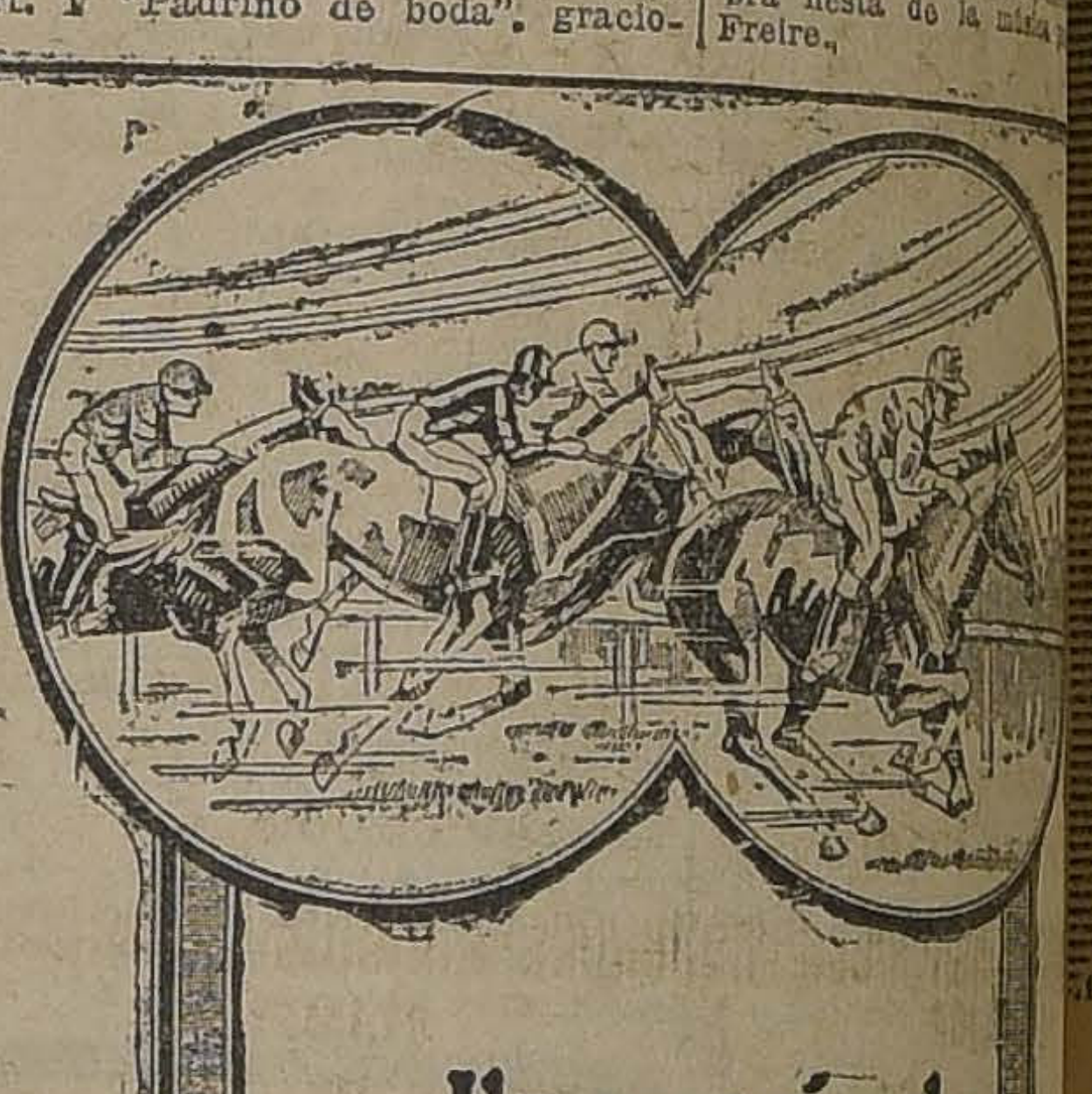

Un corazón de mujer y una fortuna dependiendo de las patas de un caballo

Vea Ud.

"EL DERBY DE KENTUCKY"

La super JEWEL - UNIVERSAL POR

REGINALD DENNY

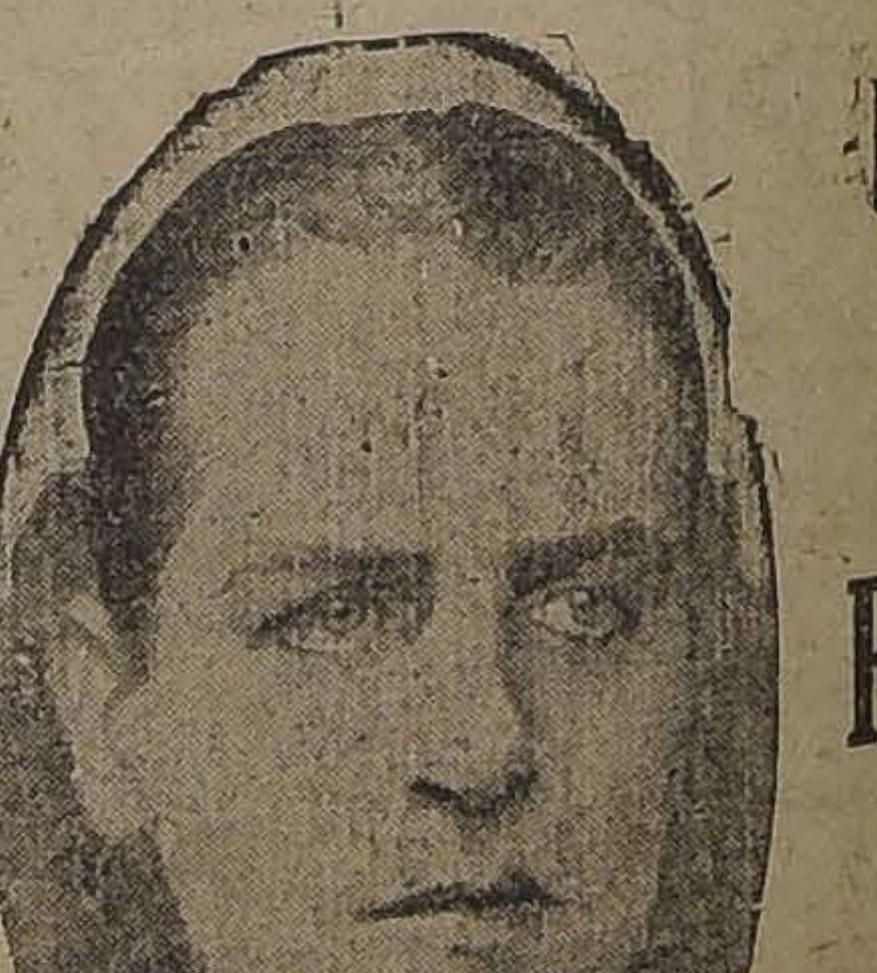

el famoso boxeador de "Sonando el Campeón", sucesor de Wallace Reid en el favor del público femenino.

Conozca Ud. los secretos del turf. Vea Ud. la más famosa carrera de caballos del mundo. Es una obra que se desarrolla en aire, tierra y mar, y en la cual hay sport, amor, luchas, penas y alegrías.

MARTES SETIEMBRE Y BRASIL
MIERCOLES: ESMERALDA
Aurelio Valenzuela B. y Cía.

Es una JEWEL - UNIVERSAL.

Rodolfo Valentino en Eugenia Grandet

la insuperable obra de arte de

BALZAC

Teatro Novedades
HOY ESPECIAL Y NOCHE ESTRENA:

HAROLD LLOYD EN
ENTRE la DISTINGUIDA CONCURRENCIA

MINERVA
TARDE Y NOCHE

WILLIAM FARNUM
EL TRIUNFO DEL AMOR

y variedades por el dúo
GRANADINA
PERCHELERO

TEATRO ATENAS - HOY TARDE Y NOCHE

Un triple espectáculo extraordinario

HAROLD LLOYD

en su última y más perfecta creación de interminable hilaridad

ENTRE LA DISTINGUIDA CONCURRENCIA

Además el vigoroso drama de aventuras marinas **RESACA DE ODIO**, por JACK PERRIN, y la graciosa comedia **POR UNA MUJER.**
MAÑANA: Especial y nocturna, **EL PIBE.** — Jackie Coogan en su genial creación que hace llorar y reír.

EL NIETECITO Una obra verdaderamente admirable.

TEATRO **AVENIDA** Dirección: Cía. Cinem: Italo Chilena **HOY 6.20 9.20**

Iniciación de la soberbia novela de largo metraje, la obra "RECORD", en aventuras, Misterios, Intrigas y Emociones

LA MARCA FATAL

EPISODIOS.— 1.a La Rata Blanca, 2.o La Guarida de la Banda, 3.o La arpa del Diablo: Formidable triunfo de

HARRY CARTER (EL FANTASMA GRIS) Y **CLARA ANDERSON**, rival de **PERLA WHITE**

HOY LE OBSEQUIAREMOS **"5 MILLONES"** DE MARCOS

CONSERVELOS, CON EL TIEMPO SERAN SU FORTUNA

TEATRO SANTIAGO

EMPRESA ERNESTO BOUQUET

Compañía Española Moderna de Comedia SERRADOR-MARI

HOY SABADO 4 de AGOSTO, HOY
Vermouth a las 6 en punto. Exito.

AGAPITO SE DIVIERTE

Noche a las 9.15. Suceso artístico,

MADRE

TEATRO COMEDIA

EMPRESA ERNESTO BOUQUET

HOY SABADO 4 de AGOSTO, HOY
Vermouth a las 6.15. Noche a las 9.30.

Exito enorme de la artista de la danza y el canto.

LUISA SALAS

Cuarteto Colombiano. Ventrílocuo Navarro.

TEATRO UNION CENTRAL

Compañía de Bailes SOLER-VELA
HOY — SABADO — HOY
Vermouth a las 6.

EVA

Noche a las 9.30.
Gran éxito de la Compañía
CONDESA BAILARINA
Mañana 3 grandes funciones.

SETIEMBRE y ESMERALDA: HOY

91.o programa de aventuras

3 Estrenos Universal

PLATEA: $ 1.50
GALERIA: $ 0.50

Rawlinson En la Tierra del Moro

Las aventuras de un hombre que recorrió medio mundo para olvidar una mujer.

"ORDENES SECRETAS" por Jack Perrin y Roy Stewart. — "PADRINO DE BODA", por el Guatón Sargent

EL ESMERALDA, ADEMAS

Trio Regional España

CANTARES Y BAILES ESPAÑOLES

BRASIL: HOY

VERMOUTH Y NOCHE
PLATEA $ 2.00

Miss Dupont

en el lujoso drama Universal en 5 actos

LA SENSACION DE PARIS

Nuevo programa de la Fiesta de la Música, de **PEREZ FREIRE**

MAÑANA: SETIEMBRE. — Programa monstruo

La Sensación de París

POR MISS DUPONT, y

Harold Lloyd

en **"ENTRE DISTINGUIDA CONCURRENCIA"**

T. ALAMEDA - HOY ESPECIAL Y NOCHE y Mañana en Matinée

Eddie Polo en Los 4 Secretos

EPISODIOS 10, 11 y 12

y Entre Fieras y Salvajes

TERCERA FUNCION CON LOS EPISODIOS 7.o, 8.o y 9.o

MINERVA

"EL TRIUNFO DEL AMOR", POR WILLIAM FARNUM.—Con un excelente programa doble ofrece sus funciones esta sala. El estreno de hoy corresponde a la última creación de William Farnum, el actor favorito del público, titulada: "El triunfo del amor". William Farnum demuestra en esta obra que dentro de un hombre intrépido y fuerte, hay un sentimiento de exquisita ternura y de amor puro.

A continuación se presentará el acreditado dúo "Granadina-Perchelero", quienes darán a conocer bailes modernos y estilos regionales españoles.

ATENAS

LA ULTIMA SUPERPRODUCCION DE HAROLD LLOYD.—Hoy día de espectáculo extraordinario en el Teatro Atenas, con motivo del estreno que ha preparado la empresa y que es de exclusividad para el barrio, de la última y la más aplaudida superproducción de Harold Lloyd, titulada "Entre la distinguida concurrencia". Este film, que pertenece al contrato de millón y medio de dólares, es la quinta producción gigante del célebre bufo.

Con esta obra, que por sí sola constituye un espléndido programa se estrenarán "Resaca de odio", drama marino por Jack Perrin, y la graciosa vista cómica titulada "Por una mujer".

HIPPODROME

"El caza noticias". En matinée y especial este cine estrena una extraordinaria película Universal de grandes aventuras. "El caza noticias" interpretada magistralmente por el Rey de los saltos, Richard Talmadge. Además irán: "El Pibe" y "Todo por una mujer".

En la noche el "Match Beiza-Rojas".

POLITEAMA

"ENTRE FIERAS Y SALVAJES".—Un doble programa ofrece hoy en ambas funciones este Teatro. Presenta la tercera del serial: "Entre fieras y salvajes", episodios: 7.o, "La venganza del Pachá"; 8.o, "La víctima de los cocodrilos", y 9.o: "En las garras de la muerte".

Además dará la desopilante cómica de Harold Lloyd, titulada: "Las Corsarias".

ELECTRA

"ROBIN HOOD". — La segunda función de este monumento gráfico se estrena en las funciones de hoy. "Robin Hood", la obra inmortal del cine editada por los grandes e interpretada por Douglas Fairbanks. Tiene gran intervención en pasajes de emoción, la encantadora Enid Bennett en el rol de Lady Mariana.

ALHAMBRA Y VICTORIA

Las funciones de moda de ayer de estos concurridos cines centrales alcanzaron un brillante éxito con motivo del estreno de la nueva producción de la Associated Producers titulada "Las encrucijadas de Nueva York"; con intriga liviana y grácil, con hombres y mujeres de cada uno de los curiosos tipos que pueblan las ciudades enormes y medran en el ajetreo de sus complicados engranajes sociales; se construye la gran tela viva que sirve de esparcimiento y de lección, de ayuda y de defensa. Cuando la comedia dramática ha desenvuelto su último pliegue, queda en el ánimo del espectador una sensación intensa de haber vivido algo que le era totalmente desconocido, pero que precisaba observar porque en las ciudades menores como en las grandes capitales, estos engranajes y encrucijadas existen en proporción correspondiente y siempre hay caminos indecisos que es conveniente señalar. Ethel Grey Terry, una estrella de interpretación, sabia y sobria, sobresale en el trabajo escénico de esta producción extraordinaria.

En ambas funciones de hoy, especial y nocturna, estos cines presentarán nuevamente dos exhibiciones de esta película.

ODEON

"ENTRE FIERAS Y SALVAJES" Y "EMBUSTERO AL POR MAYOR".—En sus funciones de hoy se estrena un notable programa doble, en esta concurrida sala de cine. Primero irá el estreno de la tercera jornada de la emocionante serial americana "Entre fieras y salvajes".

Completará este interesante programa el estreno de la audaz historia del Oeste americano "Embustero al por mayor", creación de la linda actriz Betty Copson.

COLON

EL EXITO DE AURORITA PERIS.—Como era de esperarlo, el éxito que ha obtenido Aurorita Peris en esta sala ha sido superior a toda expectativa. Su debut de ayer atrajo una considerable cantidad de público, viéndose llena la sala por las más conocidas familias del barrio. La Peris se presentó con un programa muy selecto, lo que le mereció grandes aplausos. Hoy continúa su actuación con nuevos números de canto, debiendo hacer las canciones más de moda en Chile y el extranjero. El cine da un programa doble: se estrenan los episodios 7, 8 y 9 de "Los cuatro secretos", por Eddie Polo, y el notable melodrama "Los dos sargentos", obra de mucha emoción.

IMPERIAL

Con un doble programa de sensación e hilaridad realizará hoy este teatro sus funciones especial y nocturna. Exhibirá en primer término la primera función de la interesante serial de aventuras, titulada: "Las huellas misteriosas", que consta de tres sugestivos episodios. A continuación estrenará la cinta en dos actos del célebre actor Harold Lloyd titulada "Fogones y fogonazos", nueva creación de fuerte comicidad.

ALAMEDA

PROGRAMA DOBLE. — Hoy se da dos seriales. Se estrenan los episodios 10, 11 y 12 de "Los cuatro secretos", novela de aventuras que protagoniza el favorito Eddie Polo y que ha sido seguida en esta sala con mucho entusiasmo por el público. Además, se presentan los capítulos 7, 8 y 9 de "Entre fieras y salvajes", serial también que ha obtenido buen éxito.

PROXIMOS ESTRENOS

"MAGDALENA FERAT" POR LA BERTINI.—Uno de los más grandes éxitos de la temporada cinematográfica en Valparaíso ha sido conseguido por la nueva película "Magdalena Ferat", con la cual reaparece Francisca Bertini, la reina del cine pasional.

"Magdalena Ferat" es adaptación de la cruda obra del mismo nombre, original de Emilio Zola. Es una novela naturalista que deja profunda impresión en el ánimo del espectador.

Una mujer desgraciada, perseguida implacablemente por un pasado ingrato, es el personaje que caracteriza la Bertini. Ella sufrió mucho impregnándose de este rol y trasmite su dolor al público.

Los teatros de la sociedad Aurelio Valenzuela B. y Cía., estrenarán en Chile esta producción, en la segunda quincena de Agosto.

"HASTA DONDE".—Mañana estrenará el Avenida este notable exponente argentino, cinta de gran fondo moral, en que se plantea la eterna pregunta a los que. en su loca pasión del juego, no ven las funestas consecuencias que acarrea. Muestra como tanto en el circo hípico, como en la rueda fugaz de la ruleta o ante el estrecho cuadro de un tapete, van rodando esperanzas, energías, ilusiones, en el intento vano de aprisionar al fantasma dorado, implacable: la fortuna. Y entre tanto, la naturaleza extiende ante todos sus campiñas feraces, sus montañas preñadas de tesoros, aguardando sólo el trabajo del hombre para centuplicar la semilla y devolver trocado en paz y en dicha los esfuerzos...

Dos figuras mundiales protagonizan esta obra: Camila Quiroga, que ha recorrido América y Europa cosechando ruidosos triunfos, y Paul Capellani, el gran actor de la Comedia Francesa.

RODOLFO DE VALENTINO, PROTAGONISTA DE "LA CAUTIVA DEL CAUDILLO MORO".—Publicamos a continuación una pequeña biografía de Rodolfo de Valentino. Este joven primer actor de la Paramount nació en Castellaneto (Italia) en Mayo de 1895. Recibió su educación en la Real Academia Militar de Perusa y en el Colegio de Génova. Antes de trasladarse a los Estados Unidos, su nombre era ya ventajosamente conocido en los círculos artísticos italianos como bailarín de nota. En Nueva York apareció en composiciones coreográficas con Joan Sawyer. También tomó parte en la producción teatral "Nobody Home", con Richard Carle.

Al ingresar en la escena cinematográfica, se le confió un papel de relativa importancia en la película "Once-to every woman" y poco después interpretaba el tipo de Julio Desnoyers en "Los cuatro jinetes del Apocalipsis", basada en la conocida novela de Blasco Ibáñez. Su excelente trabajo en esta película reveló a Valentino como un joven actor de grandes promesas, en la escena muda.

A la película de Blasco Ibáñez sucedió "La dama de las camelias", donde crea magníficamente el rol de Armando Duval y a esta última, el de Carlos en "Eugenia Grandet", en la que ha sido últimamente admirado entre nosotros.

Después Valentino entró a formar parte como astro de primera magnitud en la Paramount, interpretando las siguientes películas: "The Sheik", "Moran of the Lady Letty" y "Beyond the Ricke"; estando en la actualidad filmando la película extraordinaria de la Paramount "Sangre y Arena", basada en la novela de este mismo nombre de Blasco Ibáñez.

aVlentino mide cinco pies, once pulgadas de estatura; pesa 156 libras, su pelo es negro y sus ojos pardos. Sus deportes favoritos son la equitación, la esgrima, la natación y el juego del polo.

Nosotros lo veremos a mediados del presente mes en "The Sheik" o "La cautiva del caudillo moro", que el programa Max Glucksmann presentará en el Splendid.

MAÑANA ESTRENA EL SPLENDID "ARMAS FEMENINAS", POR CONSTANCE BINNEY Y JACK MULHALL.—En las funciones de gran moda de mañana Domingo del Splendid, será estrenada una bellísima e interesante producción de la afamada manufactura Realart, una de las más prestigiadas de las de los Estados Unidos, y cuys producciones se han caracterizado siempre por su exquisito arte, la belleza e interés de sus argumentos y la fama de sus intérpretes. Dicha obra se titula "Armas femeninas" y es un conmovedor drama de amor, basado en escenas de la vida aristocrática y especialmente se refiere a aquellas niñas que guiadas por sus juveniles impulsos, realizan inocentes locuras, para ellas, pero que para el mundo constituyen graves faltas.

Reaparece en el rol de protagonista la encantadora Constance Binney, actriz de facultades innegables y de gran belleza, que en esta obra luce algunas regias toilettes modelos de la última moda parisiense. La secunda el gentil y simpático galán Jack Mulhall, uno de los grandes favoritos del mundo femenino.

PROGRAMAS DE HOY

ALHAMBRA. — Tarde y noche: "Las encrucijadas de Nueva York".
ATENAS. — Tarde y noche: "Entre la distinguida concurrencia".
AVENIDA. — Tarde y noche: "La marca fatal".
AVENIDA MATTA. — Tarde y noche: "El teatro de las pasiones".
BRASIL. — Tarde y noche: "La sensación de París".
CHILE. — Tarde y noche: "El cazanoticias".
DIECIOCHO. — Tarde y noche: "El pibe".
ELECTRA. — Tarde y noche: "Robin Hood", segunda parte.
ESMERALDA. — Tarde y noche: Programa de aventuras.
EXCELSIOR. — Tarde y noche: "El nietecito".
FRANKLIN. — Tarde y noches "Los dos sargentos".
HIPPODROME. — Tarde y noche: "El cazanoticias".
IMPERIAL. — Tarde y noche: "Las huellas misteriosas".
IRIS. — Tarde y noche: "La honra no transije".
MINERVA. — Tarde y noche: "El triunfo del amor".
MUNDIAL. — Tarde y noche: "El nietecito".
NOVEDADES. — Tarde y noche: "Entre la distinguida concurrencia".
ODEON. — Tarde y noche: "Entre fieras y salvajes".
POLITEAMA. — Tarde y noche: "Entre fieras y salvajes".
REPUBLICA. — Tarde y noche: "Eugenia Grandet".
SALA IMPERIO. — Tarde y noche: "Corazones ciegos".
SELECTA. — Tarde y noche: "Bandido de París".
SEPTIEMBRE. — Tarde y noche: Programas de aventuras.
SPLENDID THEATRE. — Tarde y noche: "El cobarde" y "Robin Hood".
VICTORIA. — Tarde y noche: "Las encrucijadas de Nueva York".

Espectáculos Opticos

SON LOS QUE CONSTANTEMENTE PRESENTA

HOY 6.30, 9.30

Associated Producers, la gran marca, presenta el estreno del enorme drama de intensa emoción:

CORAZONES CIEGOS

Una sorpredente creación del eminente trágico

HOBART BOSWORTH

que pone temblores de zozobra en los corazones.

El cine de los grandes estrenos:

IMPERIO

Recomendamos especialmente estos programas extraordinarios.

MAÑANA

El mejor espectáculo de MATINEE, especialmente dedicado a los niños:

ENTRE LA DISTINGUIDA CONCURRENCIA

La más reciente y graciosa de las grandes creaciones de

HAROLD LLOYD

TARDE Y NOCHE: El estreno First National-1923; **"REPONDEZ S'IL VOUS PLAIT"**, por Charles Ray

Miércoles 8

Fiestas de Moda
Estreno magno

First National Circuit-1923.— La más moderna y hermosa de las super - producciones

EL NUEVO EDEN

Creación de soberbio vigor por el príncipe de las grandes caracterizaciones:

JOHN BARRYMORE

con Anna Q. Nilson, Colleen Moore, Ida Waterman, Frank Currier y Wesley Barry (El Pecoso).

REPUBLICA

Un nuevo exponente de la acreditada manufactura Metro Picture, presentará hoy en sus funciones especial y nocturna, este concurrido cine central. Trátase de la adaptación cinematográfica de la obra titulada "Eugenia Grandet", original del célebre autor Honoré de Balzac. Esta obra constituye uno de los más grandes sucesos cinematográficos de la presente temporada, ya que ella reune todos los factores que por excelencia garantizan un éxito. En la interpretación figura un selecto elenco de estrellas, destacándose Alice Terry y Rodolfo Valentino, en los roles principales.

COLISEO

"EL SORDO-MUDO". — Hoy, en las dos funciones este acreditado cine del barrio Matta, proyectará la hermosa película "El Sordo-mudo", protagonizado por el galán Jack Pickford, artista de apuesta figura y destacado trabajo cinematográfico. Completará el espectáculo, las danzas y tonadillas de Sarita Watle.

OLIMPIA

"ENTRE LA DISTINGUIDA CONCURRENCIA".—Una de las mejores creaciones del invencible genio del humorismo, el simpático favorito Harold Lloyd, se presenta hoy en este cine de la calle Cueto y Avenida Portales. La película se titula "Entre la distinguida concurrencia", y es la quinta de las super-producciones del célebre contrato del millón y medio de dólares, superior en comicidad a las demás. Se pasa en especial y noche, acompañada de otras cómicas.

DIECIOCHO

"EL PIBE" POR CHAPLIN.—Hoy, especial y noche, presenta la insuperable creación del rey del humorismo, titulada "El Pibe", obra en la que secundan a Chaplin el niño prodigio Jack Coogan y la bellísima actriz Edna Purviance. Como se sabe, esta cinta consta de seis largos actos y constituye un espectáculo completo.

AVENIDA

Inicia hoy esta Sala la exhibición de la soberbia novela de largo metraje, titulada: "La marca fatal", cinta que puede considerarse como un monumento del género episódico, pues, a su apasionante intriga a su creciente interés, a su origial trama, se une la sobresaliente interpretación que cada actor hace de su rol respectivo. Es así como veremos a Harry Carter, el más definido actor de series, superarse extraordinariamente a sus anteriores creaciones, para mostrarse como un protagonista de gran talla, sin émulo posible. Clara Anderson, que lleva el rol de Genoveva Bray, ha sido conceptuada como una actriz de atrayente belleza al par que de un inconcebible valor y audacia, puestos a prueba miles de veces en el desarrollo de esta cinta. El argumento marca una notable reacción traducido en un constante interés, en la versosimilitud de su trama, en la originalidad, en la novedad insuperable, en fin, hasta en los menores detalles, que acusa una dirección, sobria e inteligente.

AVENIDA MATTA

Un atrayente programa doble presenta hoy en sus funciones especial y nocturna, este acreditado teatro. Estrenará la obra titulada "El teatro de las pasiones", vigoroso drama de ambiente social y regia presentación escénica, cuya direcoión artística, demuestra la perfección de las producciones Paramount Picture. El rol protagonista de esta obra es desempeñado por la hermosa y aplaudida actriz Helene Hammersttein. Finalizará el espectáculo la graciosa y nueva creación del célebre actor bufo-Harold Lloyd, titulada: "Broadway, arriba y abajo".

DELICIAS

UN ESTRENO DE SERIAL. — Hoy se da a conocer en esta sala la primera función de una obra que está destinada a ser todo un éxito. Se trata de un nuevo espectáculo en series que se titula "Las huellas misteriosas" y es una de esas obras donde la más intensa emoción se mezcla al más exacto realismo, lo que da lugar a que el espectador olvide a veces que se trata de una mera ficción cinematográfica.

IRIS

"LA HONRA NO TRANSIGE".—Hoy estrena este teatro en las funciones de tarde y noche la producción Paramount de arte y gran lujo titulada "La honra no transige", última creación de la hermosa y elegante acrtiz pasional Dorothy Dalton.

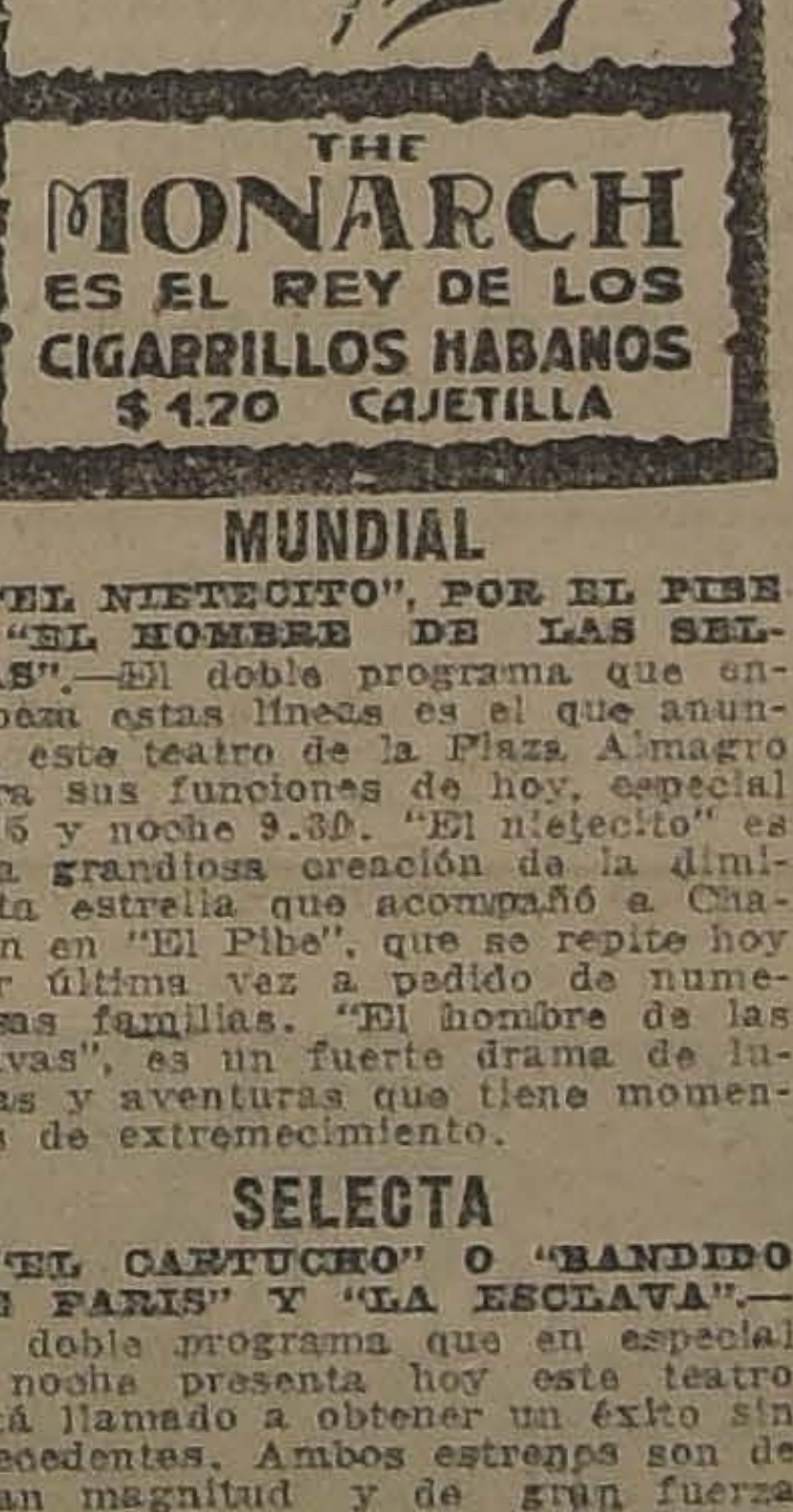

THE MONARCH
ES EL REY DE LOS CIGARRILLOS HABANOS
$ 1.20 CAJETILLA

MUNDIAL

"EL NIETECITO", POR EL PIBE Y "EL HOMBRE DE LAS SELVAS".—El doble programa que encabeza estas líneas es el que anuncia este teatro de la Plaza Almagro para sus funciones de hoy, especial 6.15 y noche 9.30. "El nietecito" es una grandiosa creación de la diminuta estrella que acompañó a Chaplin en "El Pibe", que se repite hoy por última vez a pedido de numerosas familias. "El hombre de las selvas", es un fuerte drama de luchas y aventuras que tiene momentos de extremecimiento.

SELECTA

"EL CARTUCHO" O "BANDIDO DE PARIS" Y "LA ESCLAVA".—El doble programa que en especial y noche presenta hoy este teatro está llamado a obtener un éxito sin precedentes. Ambos estrenos son de gran magnitud y de gran fuerza dramática, sobre todo "El Cartucho", película que une a unas luchas de sensación sin igual un argumento emocionante hasta el paroxismo.

MUNDIAL

PLAZA ALMAGRO.— TELEFONO INGLES 257, MATADERO

HOY :-: Especial 6.15.— Noche 9.30 :-: HOY

LA MEJOR FUNCION DE SANTIAGO

EL PIBE,

Jackie Coogan

HARA A USTED REIR Y LLORAR

con su portentosa creación:

EL NIETECITO

y el drama que hará furor, provocará espanto, admiración, risa y un aplauso delirante:

El Hombre de las Selvas

ALHAMBRA Y VICTORIA

HOY 6.30 y 9.30

9.a y 10.a exhibición del grandioso éxito de ayer: la nueva producción de la Associated Producers.

Las Encrucijadas de Nueva York

Magistral creación de la aplaudida estrella ETHEL GREY TERRY.

Jabon Balsámico es el mejor

"LA MISERIA, EL SUICIDIO Y EL IDIOTISMO, TIENEN POR CAUSA EL ALCOHOLISMO."

Sociedad Fábrica Nacional de Vidrios

Cítase a los señores accionistas a Junta General Ordinaria para el 14 de Agosto próximo a las 3 P. M., a fin de someter a su aprobación la Memoria y Balance correspondiente al presente año.

En esta Junta se tratará también de la venta de una de las propiedades de la Sociedad. La reunión se verificará en la Fábrica de San Diego. **(Calle de San Diego N.o 2197).**

El registro de transferencia de acciones permanecerá cerrado desde el 7 hasta el 14 de Agosto, ambas fechas inclusives.

EL DIRECTORIO

JABON
BORAXOL
SIN RIVAL

DISCOS

LLEGO UNA GRAN PARTIDA DE DISCOS, OPERAS, BAILES, CELLO Y VIOLIN.

POR CARUSO:

FORZA DEL DESTINO, O tu che seno
PAGLIACCI, Vesti la giubba
GIOCONDA, Cielo y mar
TROVATORE, Ah si ben mio
FAVORITA, Spirto gentil
AIDA, Celeste Aída
SALVATOR ROSA, Mia piccirella
MANILLA MIA
IDEALE
RIGOLETO, Parmi veder le lagrime

POR TITTA RUFFO:

ERNANI, O de ver'anni miei
GIOCONDA, O monumento
ANDREA CHENIER, Nemico della patrie?
PAGLIACCI, Prólogo
FAUST, Dío possente
OTELLO, Era la notte
Y MUCHOS OTROS

POR LUISA TETRAZZINI:

THE SWALOWS
RAVIATA, Sempre libera
TROVADOR, D'Amor sull'ali rose
BOHEME, Addio
Y MUCHOS OTROS

POR MISCHA ELMAN:

SPANISH DACE
THAIS, Meditation
DANS LES BOIS
NOCTORNE IN F. MAYOR
Y MUCHOS OTROS

Además una gran variedad de los grandes artistas, Heifetz, Geraldine Farrar — Paderewski — B. Gigli — Tito Schipa — Sagi-Barba — Galli-Curci y otros.

ODEOLAS ODEON Y THALIA

máquinas cantantes de fabricación alemana. Buenas facilidades de pago.

AUG O. BOHME

SANTIAGO; CASILLA 1163 — HUERFANOS 710 AL LLEGAR A CLARAS

NOTA: La casa abre los Sábados en la tarde

American Cinema

GRAN BAILE

De 10 a 1 de la madrugada - Orquesta Rispoli

Caballeros $ 2.00
Señoritas $ 1.00

CONGRESO NACIONAL

CAMARA DE SENADORES

(VERSION OFICIAL)

Sesión 39.a ordinaria, en 3 de Agosto de 1923. —Presidencia de los señores Claro Solar y Correa Ovalle. — Asistieron los señores Aguirre Cerda, Alessandri, Arancibia Laso, Barros Errázuriz, Briones Luco, Edwards, Errázuriz Lazcano, Huneeus, Ochagavía, Opazo, Torrealba, Urrejola, Valdés, Yáñez y los señores Ministros del Interior, de Relaciones Exteriores, Culto y Colonización, de Justicia e Instrucción Pública, de Guerra y Marina y de Industria, Obras Públicas y Ferrocarriles.

ACTA. — Se leyó y aprobó el acta de la sesión anterior.

CUENTA. — Se dió cuenta:

1.o De dos oficios de la Cámara de Diputados.

Con el primero devuelve aprobado el proyecto del Senado, que concede pensión al ex-conscripto Gabriel Morales Domínguez.

Se mandó comunicar al Presidente de la República.

Y con el segundo, remite un Mensaje de S. E. el Presidente de la República, en que propone la concesión de primas a las compañías siderúrgicas que se instalen en el país, a fin de que la Cámara de origen sea el Senado, que tiene pendiente un proyecto análogo.

Pasó dicho Mensaje a la Comisión de Agricultura, Industria y Ferrocarriles.

2.o De un informe de la Comisión de Legislación y Justicia, recaído en el proyecto de la Cámara de Diputados, sobre permiso para conservar un bien raíz a la Sociedad Unión de Obreros de Copiapó.

Quedó para tabla.

FALLECIMIENTO DEL EXCMO. PRESIDENTE DE LOS ESTADOS UNIDOS DE AMERICA

El señor CLARO SOLAR (Presidente). — Está en conocimiento de los señores Senadores, la gran desgracia que acaban de experimentar los Estados Unidos de América.

El Presidente Warren Harding ha fallecido víctima de una rápida enfermedad, que lo sorprendió en la gira político - social, que, como apóstol de la paz y del bienestar de la humanidad, realizaba a través del territorio de la Gran República para alcanzar el triunfo de sus puros ideales.

Chile debe al americanismo y simpatía del gran Presidente, la noble intervención en nuestras diferencias internacionales, y pierde con el inesperado fallecimiento de Mr. Harding, un juez íntegro, digno de la confianza que nuestro país depositara en él.

Creo interpretar el sentimiento de todos mis honorables colegas, al expresar que el Senado de Chile se asocia con profundo dolor al duelo de los Estados Unidos de América.

Señores Senadores: Me permito proponeros que acordéis dirigir un telegrama transmitiendo estos sentimientos al Senado americano y levantar la sesión en señal de duelo.

El señor BELLO CODESIDO (Ministro de Relaciones Exteriores). — El Gobierno se siente profundamente afectado por la inmensa desgracia que significa para los Estados Unidos de América la pérdida del ilustre estadista que regía sus destinos, y cuyas virtudes públicas y privadas enaltecían tan honrosamente la fisonomía moral de ese egregio ciudadano y gobernante de la Gran República.

El Presidente Harding era una figura eminente entre los Jefes de Estado contemporáneos, a la cual rodeaban no solamente la confianza, la estimación y el afecto de sus conciudadanos, sino también la admiración y el respeto universal.

En nuestro país, la inesperada noticia del fallecimiento de este grande hombre de la América, ha producido la más honda y dolorosa impresión. El nombre y la persona del Presidente Harding se habían ligado a la solución del único problema que oscurecía nuestro horizonte internacional, solución que habíamos entregado sin reservas a la rectitud y justicia de su fallo. Le debíamos, pues, sincera gratitud por su amistosa intervención en este grave y delicado problema, y concurrimos con todos los países del continente a reconocer que sus nobles iniciativas a favor de la paz ejercían decisiva influencia en la orientación de la política internacional americana hacia una nueva era de confraternidad y de armonía.

El triste acontecimiento que hoy enluta la bandera americana es para Chile un duelo nacional que comparte íntimamente con el Gobierno y el pueblo de los Estados Unidos.

El señor CLARO SOLAR (Presidente). — Ofrezco la palabra. Ofrezco la palabra. Daría por aprobada, por la unanimidad del Senado, la indicación que he tenido el honor de formular. Aprobada. Se levanta la sesión. **Se levantó la sesión.**

CAMARA DE DIPUTADOS

(VERSION OFICIAL)

Sesión 39.a ordinaria en 3 de Agosto de 1923.—Presidencia, señor Rivas Vicuña.— Se abrió a las 4.14 P. M., y asistieron los señores: Adrián, Vicente; Barros Castañón, Manuel; Briones Luco, Carlos; Claro Salas, Héctor; Concha Rodríguez, Luis Ambrosio; Correa Bravo, Agustín; Correa Ramírez, Luis; Cortés, Guillermo; Cruzat Vicuña, Manuel; Duhalde, Pedro; Durán, Domingo; Echavarría, José Antonio; González Canales, Luis A; Gumucio, Rafael Luis; Guzmán, Leonardo; Herrera Lira, J. Ramón; Hormann, Jorge; Jorquera, Francisco; Labarca L., Santiago; Larraín, Jaime; Lois, Arturo H.; Marín Pinuer, Paulo; Maza, José; Medina, Remigio; Menchaca Lira, Tomás; Montecinos, Arturo; O'Ryan, Manuel J.; Oyarzún, Enrique; Pereira, Guillermo; Pouchucq, Roberto; Rivas Vicuña, Pedro; Rojas Mery, Eulogio; Rosselot, Alejandro; Ruiz, Carlos Alberto; Salas Romo, Luis; Sánchez, Roberto; Silva Campo, Gustavo; Silva Somarriva, Jorge; Tizzoni Lucciano, Emilio; Undurraga, Luis A.; Vargas Márquez, Juan; Vega de la, Ramón; Vergara V., Aquiles; Vidal Garcés, Francisco; Videla, Ramón Ernesto; Yrarrázaval Larraín, Joaquín; Yrarrázaval Smith, Miguel Luis.

Los señores Amunátegui Solar (Ministro del Interior), Roldán (Ministro de Justicia e Instrucción Pública), Subercaseaux (Ministro de Hacienda) Altamirano (Ministro de Guerra y Marina)y Mardones (Ministro de Industria, Obras Públicas y Ferrocarriles), el Secretario, señor Errázuriz Mackenna y el Pro-Secretario, señor Echaurren Orrego.

El acta de la sesión 37.a, celebrada el Miércoles 1.o del actual, se declaró aprobada, por no haber merecido observación; el acta de la sesión 38.a, celebrada el Jueves 2, quedó a disposición de los señores Diputados.

No hubo cuenta.

HOMENAJE A LA MEMORIA DEL EXCMO. Sr. PRESIDENTE DE LOS ESTADOS UNIDOS DE AMERICA, Mr. WARREN G. HARDING

El señor RIVAS VICUÑA (Presidente accidental).—Honorable Cámara:

La noticia de una gran desgracia se esparció en el mundo, cuando renacía en él, la esperanza de conservar la vida del ilustre Presidente Harding.

El alma americana ha vivido en estos días prendida al cable en espera de las noticias sobre la salud del Mandatario que ayer ha caído en medio de las tareas que le imponía el Gobierno de la Gran República del Norte y cumpliendo su magnífico apostolado de paz y de concordia universal.

Harding obrero, Harding periodista, Harding político y Harding Presidente, es una lección y es un ejemplo que la democracia del mundo entero y en especial la de América recogerán como una finalidad raramente alcanzada.

La vida de este hombre singular puede indicarse a las nuevas generaciones con todas las características de la grande, fecunda y luminosa ruta, que conduce a los pueblos a la realización de sus superiores destinos y al apogeo de su desarrollo y de su influencia.

El Presidente de los Estados Unidos, cuya muerte enluta hoy a todo el continente, tenía una alma grande, amplia y abierta a los más profundos sentimientos de igualdad y de fraternidad humanas.

Guiaba a su pueblo con la mano del justo y del ecuánime y en dondequiera que encontrara una razón que defender o una injusticia que combatir ahí llegaba el sentimiento bienhechor de su corazón apoyado en el poder de su palabra y de su acción.

Nosotros sentimos la desgracia de Norte América con toda la profundidad y el dolor con que sentimos nuestras propias desgracias, y nos asociamos con toda la fuerza de nuestro espíritu al sentimiento del pueblo norteamericano.

Propongo que levantemos la sesión y que enviemos a la Cámara de Diputados de Estaros Unidos de Norte América, un mensaje que traduzca nuestro inmenso pesar.

El señor VERGARA VICUÑA.—Señor Presidente:

Con el desaparecimiento del ilustre mandatario de los Estados Unidos de Norte América, Mr. Warren G. Harding, todas las nacionalidades del mundo, desde las libres y representativas democracias hasta las altivas y seculares monarquías, habrán sentido en carne propia el dolor que hoy embarga al pueblo de la Unión.

El noble ciudadano que regía hasta ayer los destinos de su patria, constituía por el poder de que se hallaba investido y por sus altas virtudes de gobernante y de hombre de pensamientos, un factor inapreciable de progreso y de solidaridad humanos.

En efecto, los Estados Unidos, que impulsados por el designio potente de la historia, intervinieron con todo el peso de su fortaleza moral y material en las últimas y más patéticas convulsiones de la gran guerra europea, que podría llamarse también, el drama pavoroso de los siglos, necesitaron con el advenimiento de la paz, de las energías y de la superior inteligencia de un estadista que pudiera encauzar con clara y serena visión, los inmensos valores políticos y tangibles puestos en juego, a la vez que el desarrollo armonioso, sincero y edificante de las ideas de generosidad y cooperación que los sufrimientos y dolores experimentados por los pueblos, habían elevado a una región demasiado alta, sólo accesible a los entendimientos plasmados por la perfección.

Warren G. Harding llegado en hora difícil y trascendental al solio más elevado de poder que existe en el Universo, supo con segura mano y transparente clarividencia espiritual, hacer el equilibrio indispensable entre lo ideal y lo real.

Así lo vemos un día combatir el super-nacionalismo o ilusionismo político de Wilson. Así lo vemos después, asegurado el concepto nacionalista, prodigarse incansable alentando geniales y desinteresadas campañas de fraternidad y de paz.

Primero el Congreso de Limitación de Armamentos en Washington, iniciativa genuinamente suya que culminó en un resultado que no ha sido superado por ningún otro acontecimiento de la historia, incluso el propio Tratado de Versailles.

Los arreglos del Pacífico, antaño viejo semillero de discordias, y últimamente su cruzada en favor del ingreso de su país a la Corte de Justicia Internacional de La Haya, marcan las etapas de una ruta política, astral y luminosa por el cielo de la humanidad.

Sacrificando su reposo, y su vida, podría decirse ha muerto de pie en medio de su obra, lo que asemeja su figura a aquella del emperador romano que pidió se le incorporara en el instante de morir, para hacerlo con la majestad digna de su cargo.

El Presidente Warren G. Harding ha caído con toda la aureola de nobleza y prestigio democrático del que es herido por el destino en los instantes que ejerce una meritoria acción en bien de sus conciudadanos y de sus semejantes.

Y esto significa una crueldad a la vez que un ejemplo.

Nuestro país, ligado al pueblo americano por sólidos lazos de fraternidad y respetos recíprocos, había también aprovechado de la ecuanimidad y espíritu justiciero del gran Presidente entregándole a su veredicto el más vital y sagrado de sus problemas de frontera, cuestión en que descansa el Alma Mater de su honrada historia y de su nacionalidad.

La Cámara de Diputados, fiel expresión de la voluntad y de los sentimientos de nuestro pueblo, creo que en esta ocasión hará suyos estos sentimientos y así los expresará a la Cámara de Representantes de los Estados Unidos de Norte América, como lo ha insinuado el señor Presidente, al mismo tiempo que los espíritus de mis Hs. colegas se concentrarán, estoy cierto, en torno del elocuente apostolado del gran mandatario y éste será, sin duda, nuestro homenaje más sentido.

El señor SANCHEZ (don Roberto).—El homenaje que el H. Presidente propone tributar a la memoria del Presidente Harding, será siempre espontáneo y sentido en cualquiera asamblea de una nación americana, porque el hombre que hoy comparece ante la Justicia Suprema ha de encontrar allá el fruto de la cimiente esparcida generosamente por su mano de hombre justo y de probo mandatario.

Chile ha reconocido el espíritu humanitario y justiciero que inspiraba al estadista Mr. Harding, entregándole con toda la fe de su justicia la resolución del más viejo e interesante de sus problemas internacionales.

Los destinos de la gran República del Norte conducidos por Harding, constituían para el resto de la América un reguero de luz que iluminaba el sendero buscado por las nuevas orientaciones democráticas del mundo.

Podría decirse que este hombre abrió de par en par las puertas de las Cancillerías, deseosas de congregarse en un abrazo infinito de igualdad y de confraternidad.

Su apostolado de paz quedará en la historia como monumento imperecedero de lo que puede la voluntad y el corazón de un hombre.

Los Ds. liberales unionistas y liberales democráticos, aceptan el homenaje que propone tributar el H. Presidente, que la C. suspenda su sesión y envíe el mensaje que lleve a la República americana la exteriorización del sentimiento nacional.

El señor PEREIRA (don Guillermo). — En nombre de los Ds. Conservadores, tengo la honra de asociarme con el mayor sentimiento al homenaje que acaba de tributar el señor Presidente, a la memoria del ilustre Presidente de la gran nación americana, fallecido súbitamente en la noche de ayer.

El sillón presidencial de la Gran República, que honrara Washington, Lincoln, Adams, Wilson y tantos otros próceres, se encuentra hoy vacío, por la muerte de Mr. Harding, que en cortos años supo mantener en él, el tradicional espíritu de progreso y justicia de sus antecesores.

Su Gobierno fué de progreso y de paz, a raíz de la gran guerra en que su país, arrastrado por las circunstancias, hubo de desempeñar un papel culminante y decisivo.

La nota característica de su orientación internacional fué el acercamiento y cultivo de las relaciones de su país con las Repúblicas americanas, de lo que dió constantes pruebas en los Congresos Pan-Americanos, como en las actuaciones directas ante las Cancillerías de América, buscando soluciones de concordia, abriendo horizontes comerciales, inspirados en el común progreso y desarrollo de este continente.

Para Chile, su pérdida es doblemente sensible. Le eramos deudor de actos de simpatía y generosidad espontánea en horas amargas que atravesamos no hace mucho y que comprometieron nuestra gratitud.

Era además, como Presidente de los Estados Unidos, el árbitro designado por nosotros para estudiar y resolver, sin ulterior recurso, el antiguo litigio de Tacna y Arica con el Perú.

Confiábamos en su prudencia, en su altura de miras, y en su alto espíritu de justicia que presidía todos sus actos y que inspirarían su fallo, rodeado de todo el prestigio de tan eminente personalidad.

Hagamos votos porque su sucesor se inspire en tan altos móviles y hermosos ejemplos.

Puede estar segura la gran nación americana, que si la bandera de las estrellas está de justo duelo, por la pérdida de su ilustre Jefe, es intensamente acompañada en él, por la estrella solitaria de la nuestra!

El señor VARGAS MARQUEZ. — Señor Presidente: Los Estados Unidos de Norte América, experimentan en estos instan miento de hondo pesar, al ver desap escenario de la vida al que fuera tan esclarecido Presidente.

La figura del Presidente Harding fu delo de mandatario.

Su corto Gobierno tuvo relieves tes en su labor puesta al servicio de de elevado altruísmo continental.

Las jóvenes nacionalidades de Sud esperaban de su claro espíritu, de su y más que todo, de su carácter de estadista y conductor de pueblos; de su talento, como un medio de paz, tan necesaria para labrar la gran peridad de los pueblos.

La muerte le ha sorprendido, cuando carácter se preocupaba de señalar claras y concordantes con el progreso a la política exterior de la Gran

Nuestro país confiaba en su eleva de justicia para llegar a la solución uno de sus problemas internacionales de la República sancionó su desig árbitro, demostrando su confianza del Presidente Harding.

Tenemos motivos muy justificados tados demócratas, para inclinarnos te este dolor universal. El Presidente fué un gran obrero, obrero del músculo pensamiento, y en todos los instantes de la prosperidad de su pueblo.

Su carácter se forjó frente a la trabajo.

Fué digno exponente de una mejor vivida que la nuestra.

Al expresar nuestro profundo desgracia que hoy aflige al gran Estados Unidos, hacemos votos porque el progreso sigan presidiendo los de la gran República del norte.

Los Ds. demócratas, señor Pres tamos la proposición formulada por dente de esta honorable Cámara.

El señor AMUNATEGUI (Ministro rior).— El Gobierno cordialmente homenaje de la Cámara en honor simo señor Warren G. Harding, Pre los Estados Unidos.

Ha fallecido el jefe de uno de más poderosos de la tierra, y esta constituye una pérdida incalculable ciudadanos.

Ha dejado de ser uno de los más ilustres y uno de los defensores gicos de la paz del mundo.

El Excelentísimo señor Harding su patria, de la cual era caract sentante; y honraba a nuestro con yo progreso contribuía con esmero

Como ciudadano de una gran apreciar la importancia de la y dedicó sus mejores años a la del periodismo.

Como miembro del Senado, va en sus principales debates, y personal se debieron valiosas reformas

Como Presidente de la República esfuerzos para evitar los conflictos nales.

El fin de la vida encontró su fectamente tranquila. Ha muerto dad del justo; y ha rendido al nacer, y en su juventud cultivó pias manos, el último tributo, sin un arrepentimiento.

La nación chilena inclina hoy ante los despojos mortales del y el Gobierno de la República sincera condolencia al Gobierno glo-americanos en tan inmensa

El señor RIVAS VICUÑA (Presi dental).— Ofrezco la palabra. bra. Terminado el incidente.

Si a la C. le parece, se levanta en señal de duelo, se enviaría el Cámara de Representantes de Estados América y se publicaría esta sesión. Se levanta la sesión. Se levantó la

Jabon Balsámico es el mejor

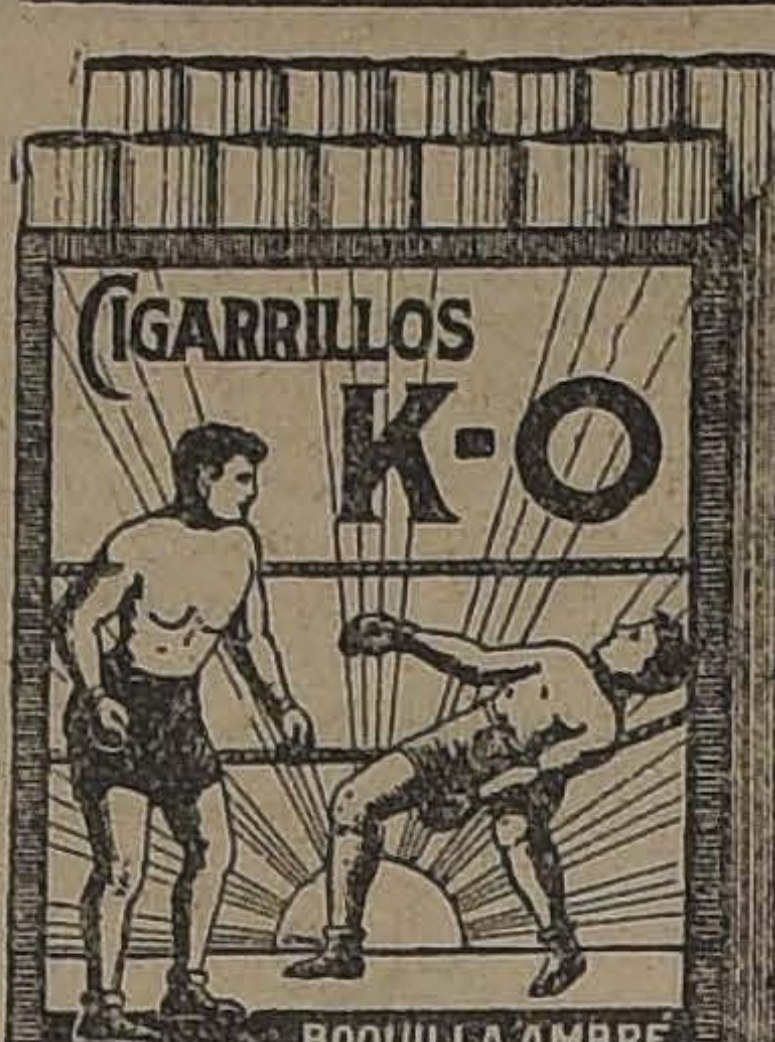

LO MEJOR

CIGARRILLOS K-O

BOQUILLA AMBRE 20 CTS.

POLVO DE ARROZ DORINA

Sociedad
Fábrica de Cemento de
EL MELON
DIVIDENDO N.o 37

Según acuerdo tomado en Junta General Ordinaria de Accionistas de ayer, se repartirá desde hoy un dividendo final de **un peso veinticinco centavos moneda corriente por acción.**

El pago se efectuará por intermedio del Banco de Chile, en Valparaíso y Santiago.

Valparaíso, 27 de Julio de 1923.

WALTER GALLOWAY.
Gerente.
Ag—10

PATENTES DE INVENCION

Al Ministerio de Industria y Obras Públicas, se han presentado los siguientes inventores pidiendo que se les conceda patente de privilegio por los inventos que se indican:

—Don **PEDRO AUGE**, para "Una cocinita manual para turismo y usos similares".

Se da este aviso en cumplimiento de las disposiciones reglamentarias correspondientes y a los efectos de las oposiciones o reclamos que pudieran presentarse.

El Jefe de la Oficina de Patentes de Invención.

A LAS 12.30 DE HOY

Terminan las Rebajas Generales de los Artículos Importados en los 4 Departamentos
CONFECCION HOMBRES Y CONFECCION NIÑOS,
BONETERIA HOMBRES Y BONETERIA NIÑOS

Estas ofertas las mantuvimos al igual que en la SEMANA EXTRAORDINARIA del 23 al 28 de Julio
Sobretodos, Trajes y Ropa Interior para Caballeros, Jóvenes y Niños

A PRECIOS DE LIQUIDACION

Se realizan los Saldos de estación en CONFECCION SEÑORAS, CONFECCION NIÑAS y MODAS
BARATURA DE CALZADO PARA NIÑOS

GATH & CHAVES

ALMUERZO O COMIDA
$ 2.50 POR CUBIERTO (CON VINO)
HOTEL Y RESTAURANT BUENOS AIRES
— ORQUESTA PERMANENTE —
Comedores reservados, 110 departamentos. Hotel, Bar, Restaurant, Comedores reservados.
DELICIAS 2921, DELICIAS 2919 —
— DELICIAS 2923, DELICIAS 2925

A. B. C
Cod. 5.a edición, compa
CASILLA 176

Gran casa lujo
14 balcones Alameda,
para 5 coches. Tratar
DELICIAS 140

A-TOS PREPARACION DE ALQUITRAN
la mas agradable contra Toses rebeldes Catarro del Pulmon Bronquitis Ronquera.
TOS CONVULSIVA - PODEROSO AUXILIAR EN EL TRATAMIENTO DE LA TUBERCULOSIS PULMONAR

Sobre mi palabra "Gets-It" curó mis CALLOS
En todas Farmacias
DAUBE y Co.
VALPARAISO — SANTIAGO
CONCEPCION

ARTICULOS MENAJE DE Cocinas
Casa Fauré
Carmen 315
Teléfono 879

JUGO DE UVA
MARAMBIO
Pedidos: Teéfono 2321

MUY BARATO
Y PERFECTO
Este CORSE es la
moderna y de bajo precio.
"LA FLOR DEL
También, CALZADO
quidación para señoras

·ELEGANCIA·SOLIDEZ·PRECISIÓN·

Longines

VALPARAISO (DE NUESTROS CORRESPONSALES EN VALPARAISO)

NOTAS SOCIALES

VIAJEROS.—Próximamente regresará a Viña del Mar, después de una larga estada en Iquique, la señorita Angela Nordenflich.

—Hoy llegará a este puerto el señor Jorge Santa María Cerveró.

—Regresó de Santiago el senador por Valparaíso, don Guillermo Rivera.

—A Asunción se dirigirá por la combinación del Martes próximo, el canciller del Consulado de Argentina en esa ciudad, señor Juan Brian.

ENFERMOS.—Delicado de salud se encuentra el señor Gustavo Rivera Baeza.

—Mejor ha seguido la señora Florencia Lyon de Antúnez.

—Mucho mejor continúa el señor don Luis Varas Herrera.

—Restablecida se encuentra la señora Dolores Asquet de Somavía.

—Delicado de salud se encuentra el señor don Marcial Edwards.

—Restablecido se encuentra el señor Francisco Argandoña.

—Mejor sigue el señor René Mourgues Gacitúa.

—Completamente restablecido se encuentra el señor Carlos Nordenflich.

COMIDA EN EL CLUB VALPARAISO.—El Lunes se efectuará en los comedores del Club Valparaíso, la comida con que un grupo de amigos despedirá al señor Juan Brian, con motivo de su partida a Asunción, en donde se hará cargo de la cancillería de Argentina en esa ciudad.

El señor Brian partirá de Valparaíso por la combinación del Martes en la noche.

DESPEDIDA DE SOLTERO.— Esta noche un grupo de amigos ofrecerá una comida en honor del señor Héctor Magnani, con motivo de su próximo enlace con la señorita Mary Seymour.

A esta manifestación se han adherido un gran número de personas, cuyos nombres los daremos mañana.

RESIDENCIA.—Han llegado a ésta y fijarán aquí su residencia, las señoritas Paulina Fernández Peña y Olga Fernández.

A SANTIAGO.—Ayer regresó a Santiago el señor don Luis Larraguibel, Gerente del Banco Español de Chile.

Cigarrillos
BRISTOL
HABANOS AROMATICOS
$ 1.- cajetilla

Los promotores fiscales y el Fiscal de la Corte

EL TRIBUNAL PORTEÑO CONTESTA UNA CONSULTA SOBRE ESTOS FUNCIONARIOS HECHA POR LA COMISION REORGANIZADORA DE SERVICIOS PUBLICOS

No hace mucho la Comisión Reorganizadora de Servicios Públicos, pidió informe a la Corte de Valparaíso sobre el movimiento de la fiscalía del Tribunal y el trabajo de los Promotores Fiscales sobre sí era o no necesario el mantenimiento de los indicados cargos rentados o podían ser desempeñados por otros funcionarios públicos como los secretarios de Intendencia, etc.

La Corte en oficio de ayer, ha contestado a dicho pedido, manifestando que no existe motivo justificado que aconseje tal medida que acarrearía serias perturbaciones al servicio judicial, el que personas que tienen que atender otros servicios ajenos al movimiento de la Corte tuvieran que dedicarle un escaso tiempo que les queda sobrante de sus obligaciones principales.

A estudiar a Inglaterra

Hoy, a la 1 de la tarde, parten a Inglaterra, donde ingresarán en distintos colegios del Reino Unido, los distinguidos jóvenes porteños Henry Young, Arthur Peebles, John Danks, Douglas Simpson, Leonard Robinson y Charles Briggs P. C.

Los jóvenes nombrados, alumnos del Saint Peters School, serán despedidos a bordo por todos sus compañeros de estudio, que les han preparado una cariñosa manifestación.

El tiempo

La Gobernación Marítima en vista de que su barómetro amaneció marcando lluvia en primer grado y después bajó hasta señalar en tercer grado, dió aviso a las Compañías armadoras para que vigilaran la seguridad de sus naves.

Al mismo tiempo se dió la orden para que el bote salvavidas y su personal estuviera listo desde la tarde de ayer.

El jefe de la Brigada de Infantería

Hoy se embaracará en el "Teno" con destino a Antofagasta el Jefe de la Brigada de Infantería Teniente-Coronel señor Higinio Espíndola.

Movimiento marítimo

Hoy se anuncian:

El Orita a Liverpool.
El Teno a New York.
El Chile a Arica.
El Don Ricardo a Lota.

Hoy deben llegar:

El Ballena de Liverpool.
El Buenos Aires de Barcelona.
El Wiegand de Amberes.
El Alba de Iquique.
El Dauie de Guayaquil.

El Martes 7 se anuncia:

El Taltal para Arica.

El 105.o aniversario de la fundación de la Escuela Naval

Hoy cumple la Escuela Naval el 105.o aniversario de su fundación, fecha que los cadetes acostumbran celebrar con numerosos festejos.

El programa que se había preparado para este año era de bastante interés. De 8 y media a 11 y media de la mañana se iba a desarrollar un programa deportivo; después campeonato de tiro al blanco dirigido por el Capitán señor Herrera. Y especialmente invitados por los cadetes, los jefes y oficiales de este establecimiento de instrucción naval, almorzarían con sus alumnos.

En la tarde se preparaba una gran recepción que los cadetes ofrecían a sus familias.

Debido al duelo nacional decretado por el Gobierno con motivo del fallecimiento del Presidente de los Estados Unidos de Norte América, estos festejos han sido suprimidos.

El "Salta Virginia" ha sido reflotado

Esta embarcación menor que encalló el 8 de Julio en las costas de Arica, ha sido reflotada salvándose toda la mercadería que llevaba a bordo.

Revista de Comisario

Por disposición del señor Director General de la Armada, el Miércoles 8 del presente, a las 9 A. M., pasarán Revista de Comisario los buques de la Armada que se encuentren al ancla en este puerto, y que no pertenezcan a la Escuadra, por orden de antigüedad de sus respectivos Comandantes. Escuela Naval (este establecimiento a las 4 P. M.) y Gobernación Marítima. El Jueves 9, a la misma hora, los Arsenales de Valparaíso; Departamento de Armamentos de la Sección Armas de Guerra; Imprenta de la Armada; Depósito General de Marineros; Hospital Naval; personal dependiente de la Contabilidad de las Direcciones y Estado Mayor; y el Viernes 10, a las 10 A. M., el Personal del Grupo Valparaíso de Artillería de Costa, acantonado en el Fuerte Valdivia.

A las 11 A. M., la Escuela de Mecánicos; y la Oficina de Hidrografía y Navegación y Base de Aviación Naval, a la hora que designe el Jefe Interventor de acuerdo con el Delegado de la Dirección de Comisarías.

A las 3.30 P. M., el Personal de Artillería de Costa acantonado en el Fuerte Vergara, etc.; y a las 4.30 P. M., el Departamento de Municiones "Las Salinas".

El Personal de Equipaje de las oficinas de la Armada que dependa de la Contabilidad de las Direcciones, pasará Revista de Comisario en el recinto de costumbre. El Estado Mayor y Oficina de Hidrografía, lo harán en sus respectivas reparticiones, a la hora que concurra la Comisión, dentro del orden fijado para el acto. Los Contadores respectivos presentarán a la Comisión las listas de Revista para que sean firmadas en el mismo acto.

Actuará como Interventor el Capitán de Fragata don Juan Marshall H., y como Delegado de la Dirección de Comisarías el Contador de Navío don Carlos Manterola Z.

El Jefe Interventor y Delegado, oirán todos los reclamos pendientes por premios, sueldos, etc., anotándoles a cada uno los trámites dados para su resolución, dando cuenta por escrito a esta Dirección y a la de Comisarías, respectivamente.

La huelga de Iquique

La Asociación de Productores de Salitre recibió ayer tarde un cablegrama de Iquique en que se le dice que la huelga de gente de mar continúa estacionaria sin que se vea visos de terminar.

Ayer llega una nave con un enfermo de grippe

SE TOMAN SEVERAS MEDIDAS PROFILACTICAS

En la tarde de ayer fondeó en Valparaíso, procedente de Talcahuano, el vapor "Lautaro"(de la firma Bórquez y Co., que traía un enfermo de tifus exantemático del personal de tripulación.

Tanto la Gobernación Marítima como la autoridad sanitaria del puerto, tomaron todas las medidas del caso para que el "Lautaro" fuera aislado durante el tiempo que marca la ley o sea desinfectado el personal, todos los departamentos del barco y sus enseres.

Estas medidas profilácticas serán tomadas hoy.

VINO DE QUINA

De la Fábrica Eug. Despony, depositario para la venta: Alfredo Blanchard.

CALLE LA BOLSA N.o 33

Huelga en el mineral de Schwager

El Territorio Marítimo de Valparaíso recibió ayer un telegrama de Talcahuano en el que se le dice que los embarques por la Compañía de Carbón Schwager, se encuentran paralizados desde el Lunes 30 del mes próximo pasado a causa del paro de los mineros, cuyas exigencias todavía no están resueltas.

El Consejo de Guerra Naval mantiene la más severa disciplina en sus filas

Informamos hace poco de un proceso seguido en Talcahuano en contra de dos oficiales menores que provocaron un incidente a bordo del "O'Higgins" con motivo de la visita de algunos paisanos amigos suyos a esta nave de guerra.

La sentencia ha sido desfavorable para los jóvenes oficiales, pues a más del arresto de un año para uno y seis para otro, se les separa de las filas de la Armada.

Los antecedentes pasarán a la justicia ordinaria, correspondiéndole en este caso a la Corte de Valparaíso resolver en definitiva.

Monumento a Baquedano

Hace apenas quince días a que el Comité pro-numento al General Baquedano enviara a Valparaíso las estampillas para allegar fondos a fin de construír dicho monumento por suscrición popular. Ya se llevan vendidas la cantidad de veinte mil pesos, lo que hace presumir que esta suma será muy superior una vez que dichas estampillas sean colocadas en las distintas fábricas, oficinas de Ferrocarriles, etc., pues, la cantidad indicada ha sido recolectada entre los establecimientos de instrucción.

El Director de la Armada

SE ENCUENTRA DELICADO DE SALUD

Desde hace varios días se encuentra con su salud quebrantada el Director General de la Armada Vice-Almirante don Francisco Neff.

Durante el día de ayer la salud del Almirante Nef se ha mantenido en un estado poco satisfactorio, habiéndose comprobado una fiebre más o menos alta, la que ha persistido en la mañana de hoy.

La casa del señor Almirante ha sido muy visitado por sus numerosas relaciones sociales y por los altos jefes de la Marina.

AVISOS DE VAPORES

The Royal Mail Steam Packet Company

SERVICIO RAPIDO DE —LUJO DESDE— Buenos Aires a Europa

Próximas salidas de los afamados vapores "A":

"ARLANZA"	15,000 toneladas,	10 DE AGOSTO
"AVON"	11,000 toneladas,	24 DE AGOSTO
"ALMANZORA"	15,700 toneladas,	7 DE SETIEMBRE
"ANDES"	15,600 toneladas,	28 DE SETIEMBRE
"ARLANZA"	15,000 toneladas,	12 DE OCTUBRE
"AVON"	11,000 toneladas,	26 DE OCTUBRE

Próximas salidas de la Línea "D":

"DARRO", 3 DE AGOSTO.
"DESEADO", 17 DE AGOSTO.
"DEMA", 31 DE AGOSTO

Rebajas en boletos de ida y vuelta con descuento adicional para familias. Hay camarotes de 1, 2 y 3 camas, y también combinaciones de departamentos de lujo con baño privado y toda clase de comodidades.

THE PACIFIC STEAM NAVIGATION COMPANY

CASILLA 536—SANTIAGO — AGUSTINAS 1017
SUB-AGENTES: Compañía Expreso Villalonga y Compañía Transportes Unidos

Soc. Anón. Com. BRAUN & BLANCHARD
SERVICIO DE VAPORES

MAGALLANES	De Valparaíso el 4 de Agosto, para CORONEL, CORRAL (Valdivia).
VALPARAISO	De Valparaíso el 14 de Agosto, para SAN ANTONIO, TOME, TALCAHUANO, CORONEL, CORRAL (VALDIVIA), PUERTO MONTT, CASTRO, QUELLON y PUNTA ARENAS.
LLANQUIHUE	De Valparaíso Agosto-Setiembre, para SAN ANTONIO, TALCAHUANO, TOME, CORONEL, CORRAL (VALDIVIA), PUERTO MONTT, CASTRO, QUELLON, PUNTA ARENAS, MONTEVIDEO y BUENOS AIRES.

Recibirá carga para los puertos del Brasil con trasbordo en Montevideo.

Los pasajes de Cámara de Valparaíso a Arica e intermedios gozarán de un descuento de 25 por ciento.

SANTIAGO:
AUGIER, BENAVIDES y Cía.
BANDERA 180

VALPARAISO:
BLANCO 957 - 959
Teléf. Inglés 2747; Nacional 261

GRACE LINE
VIAJES RAPIDOS PARA ANTOFAGASTA, IQUIQUE, A[illegible] LLENDO, CALLAO
PANAMA, CANAL Y NUEVA YORK
Salidas de Valparaíso cada Miércoles por medio a la 1 P. M.
"SANTA ANA", 8 de AGOSTO.
"SANTA ELISA, EL 22 DE AGOSTO.
"SANTA LUISA", EL 5 DE SETIEMBRE.
Servicio de pasajeros de primera clase únicamente. Cocina inmejorable.— Servicio de cantina.

MUNSON LINE
DE BUENOS AIRES A NUEVA YORK
"AMERICAN LEGION", 2 DE AGOSTO.
"PAN AMERICA", 16 DE AGOSTO.
Por fletes y pasajes, dirijuse a sus agentes:
GRACE Y Cía., (CHILE) S. A.
SANTIAGO Huérfanos 106.

COMPAÑIA SUD - AMERICANA
DE VAPORES
Servicio directo rápido a Nueva York en 18 días
con escalas en Antofagasta, Iquique, Callao, Payta y Cristóbal.
Próximas salidas:
"TENO", Sábado 4 de Agosto, a la 1 P. M.
"Aconcagua", Sábado 1.o de Setiembre, a la 1 P. M.

Servicio rápido a Cristóbal en 14 días
con conexión con naves para y de Estados Unidos, Europa, etc. y combinación con los trenes a y de Bolivia, con escalas en Coquimbo, Antofagasta, Iquique, Arica, Ilo, Mollendo, Callao, Salaverry, Pacasmayo, Eten, Pimentel, Payta y Guayaquil.
Próximas salidas:
"AYSEN" Viernes 10 de Agosto, a las 4 P. M.
"PALENA" Viernes 24 de Agosto, a las 4 P. M.

Servicio caletero a Pimentel
con escala en Coquimbo, Huasco, Caldera, Chañaral, Taltal, Antofagasta, Gatico, Tocopilla, Iquique, Arica, Ilo, Mollendo, Chala, Pisco, Tambo de Mora, Cerro Azul, Callao, Huacho, Supe, Huarmey, Casma, Samanco, Chimbote, Salaverry, Pacasmayo y Eten. Próximas salidas:
"CACHAPOAL", Jueves 16 de Agosto, a las 4. P. M. Tocará además en Caleta Buena.
"MAIPO" Jueves 30 de Agosto, a las 4 P. M., Tocará, además, en Pisagua.

Los pasajes de cámara para los puertos comprendidos entre Valparaíso, Arica y vice versa, por los vapores caleteros tienen una rebaja especial de 25%.

WESSEL DUVAL & Cía.
Huérfanos esq. Morandé. Agentes
COMPAÑIA TRANSPORTES UNIDOS
Estado esq. Delicias. Sub-agentes

INFORMACIONES DEL INTERIOR (De nuestros corresponsales)

CURICO

La epidemia de viruela

CURICO 3.—La epidemia de viruela sigue aumentando en forma notoria. Actualmente hay en el Lazareto 13 enfermos.

Robos en la viña Casablanca y en la viña San Pedro

CURICO, 3.—El almacén y tienda de la Viña Casablanca ha sido víctima de un robo que se hace ascender a la suma de cuatro mil pesos.

El retén de la policía de Lontué se ha hecho cargo de la investigación, pero sin resultados hasta ahora. Por otra parte la policía de Curicó ha hecho la aprehensión de un sospechoso, del cual se esperan interesantes declaraciones.

Al mismo tiempo el almacén de la Viña San Pedro ha sido víctima de otro robo de cierta consideración.

LINARES

LAS INCIDENCIAS POR LA MUERTE DE UN GUARDIAN

COMO EXPLICA LA POLICIA SU PARTICIPACION EN ESTE ASUNTO

LINARES.— Se ha dado cuenta en estas mismas columnas de las trágicas incidencias a que ha dado origen la muerte de un guardián de la policía de esta ciudad.

El Prefecto de Policía ha informado ampliamente a la inspección sobre estas incidencias en una nota que ha dirigido recientemente a esa oficina. Según esa nota, los hechos habrían ocurrido en la siguiente forma:

"El Martes 17 de Julio último fué asaltado y muerto en la calle, el guardián Manuel Oliveros Tapia, por tres individuos que huyeron apenas cometido el crimen. La Prefectura pudo establecer que uno de los autores era el individuo Alfredo Tapia, que vive en los alrededores del Cementerio y como hubiera una orden amplia del Juzgado para investigar el delito, la Prefectura encargó la detención de Tapia a dos guardianes, los cuales asesorados de otra patrulla que estaba en servicio, procedieron a cumplir la orden emanada de la Prefectuar. Alfredo Tapia se resistió a obedecer la orden y al efecto se atrincheró en su casa, haciéndose fuerte contra todas las intimaciones de la policía, llegando a hacer algunos disparos contra los guardianes. Esto dió lugar a una refriega entre los ocupantes de la casa y la policía,, resultando a la postre muerto Alberto Tapia y heridos de gravedad su hermano Alfredo Tapia, Adolfo Tapia, padre de éstos y el guardián 3.o Julián Lavanderos. Además resultó con una lesión leve en la mano el sub-inspector, señor Mellado, que comandaba el grupo de guardianes.

La policía hace presente que al tratar de detener a Alfredo Taia, lo hacía persiguiendo fundadas sosechas que obraban en su oder y que presentaban a Tapia como uno de los autores de la muerte del dragoneante Oliveros, sospechas que se acentuaron con la negativa de Tapia para obedecer la intimación policial.

ÑUBLE

Se prepara la conmemoración del natalicio de O'Higgins

CHILLAN, 3.—La Visitación de Escuelas ha tomado con mucoh empeño y actividad los preparativos para celebrar el 20 de Agosto, fecha del natalicio de don Bernardo O'Higgins, con la mayor solemnidad posible.

Al efecto se ha dirigido circular a todos los directores de escuelas para que se formen comitees que tomen a su cargo la confección de programas de festividades a fin de llegar a la integración de un programa único selecto y de carácter eesncialmente patriótico.

Jabon Balsámico es el mejor

Se encuentra el cuerpo del joven Escalona

CHILLAN, 3.—Por fin ayer y después de una penoas búsqueda fué hallado en el fondo del río Nuble, a una legua del puente del ferrocarril el cadáver del joven Claudio Escalona que atentara contra su vida hace una semana.

El cadáver fué encontrado en un remanso y visto desde lejos al acercarse a ese sitio, pues flotaba sobre la superficie una mano del muerto.

Como se decordará el joven Escalona puso fin a su vida decepcionado por una pasión desgraciada. Contaba apenas 16 años de edad.

CONCEPCION

FALLECIMIENTO DEL SEÑOR FRANZETTI

(De nuestro corresponsal, por telégrafo)

CONCEPCION 3.— En la madrugada de hoy dejó de existir en esta ciudad el señor Tomás Franzetti, activo comerciante que se había colocado en una espectable situación, gracias a su esfuerzo.

El señor Franzetti era empresario teatral y dentro de este giro había logrado concentrar en sus manos los negocios teatrales de casi toda la región austral. En Concepción arrendaba el Teatro Central y era dueño del Cine-Mundial.

Su fallecimiento ha sido muy lamentado. Los funerales se llevarán a cabo mañana Sábado.

VALDIVIA

Conscriptos fallecidos por la grippe

(De nuestro corresponsal, por Telégrafo)

VALDIVIA, 3.—La grippe sigue haciendo extragos en las filas del regimiento Caupolicán. Hasta ahora han fallecido Carlos Ríos, Ruperto Huedel, José Fierro, Alejandro Vera, todos del nuevo contingente y de 20 años de edad.

Cargos contra un empleado de los ferrocarriles

PUERTO MONTT.—El diario "El Llanquihue" formula algunos cargos contra el servicio de la inspección de transportes de esa zona, cuyo jefe, según ese diario no atendedería los reclamos del personal, especialmente en lo relativo a las condiciones sanitarias del trabajo.

Al efecto, dicho diario dennuncia diversos casos de empleados que han solicitado permiso por enfermos, solicitudes que han sido rechazadas por el inspector.

Las escuelas están sin alumnos por la grippe

VALDIVIA.—Los diarios de esta ciudad hacen presente la necesidad de clausurar algunas escuelas en vista del subido porcentaje de alumnos enfermos de grippe. En la escuela N.o 3 el 50 por ciento de la población escolar está en cama y el resto no asiste por temor a contraer la enfermedad. Por este motivo las escuelas están funcionando con un reducido número de niños.

El cuatrerismo en la región

VALDIVIA. — En Puerto Octay fueron sorprendidos cuatro ladrones de ganado en el preciso momento en que se disponían a devorar una suculenta res que habían robado ese día.

Las comarcas de Valle Simpson y Río Blanco son el campo obligado de frecuentes correrías de los cuatreros, lo cual tiene verdaderamente atemorizados a los pequeños ganaderos.

LLANQUIHUE

Fallecimieno

LA UNION.—Ha dejado de existir el señor Cornelio Luna, redactor del diario "La Tribuna", caballero muy vinculado a la sociedad de esta ciudad.

SERVICIO METEOROLOGICO DE "LA NACION"

3 DE AGOSTO DE 1923

OBSERVACIONES METEOROLOGICAS LOCALES

Presión atmosférica, m\|m., a 0° y 45° lat.: 7 h., 712,; 14 h., 714,0; 21 h., 711,9.

Humedad relativa o\|o: 7 h., 47 o\|o; 14 h., 36 o\|o; 21 h., 63 o\|o.

Tensión del vapor de agua, m\|m.: 7 h., 5,9; 14 h., 5,2; 21 h., 6,8.

Temperatura del aire, 0° C.: 7 h., 15,0; 14 h., 17,0; 21 h., 12,4.

Dirección del viento y grado Beaufort: 7 h., N-2; 14 h., SE-2; 21 h., NW-3.

Velocidad, metros por minuto: 7 h., 310; 14 h., 290; 21 h., 370.

Nebulosidad (décimos) y densidad: 7 h., 8-1; 14 h., 10-1; 21 h., 10-1.

Tipos de nubes y dirección: 7 h., Cl, CuS; 14 h., CuSt; 21 h., 0.

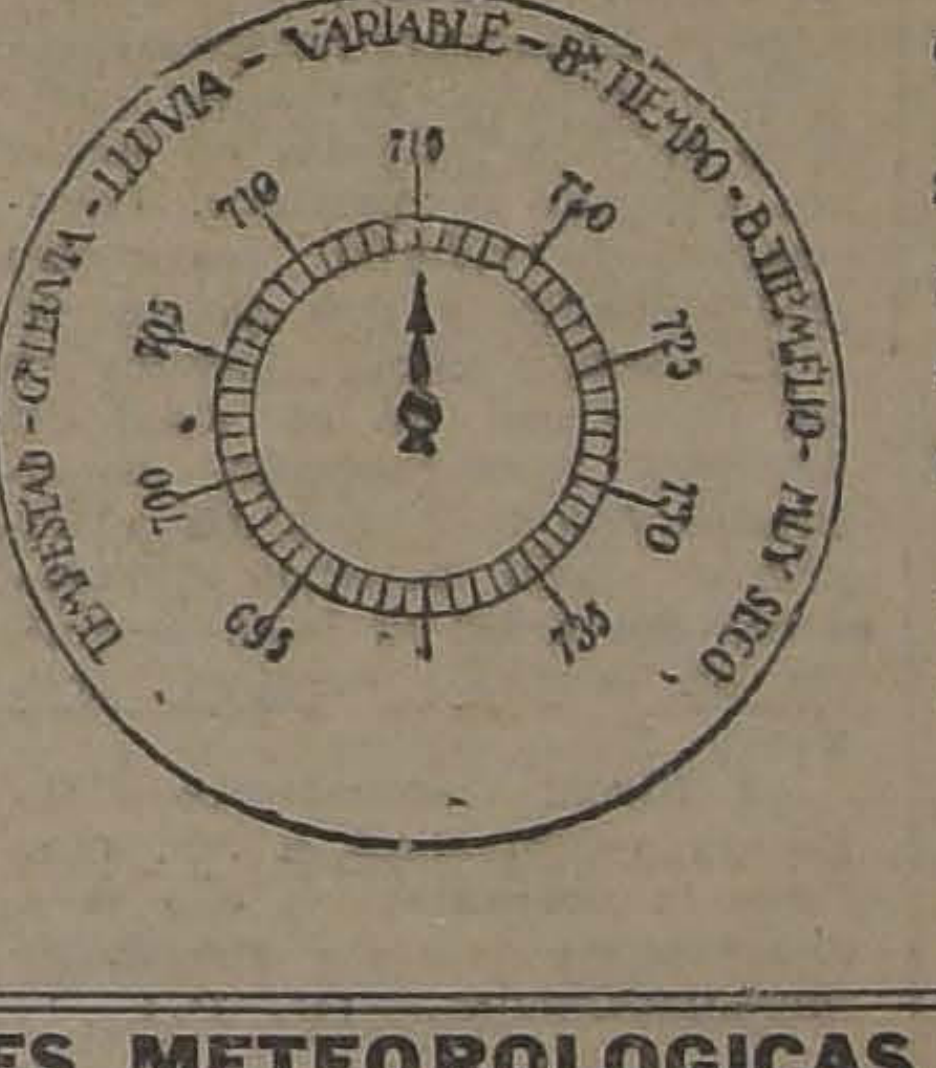

Visibilidad y titilación (de 0 a 4): 7 h., 4; 14 h., 3; 21 h., 4.

Agua caída, milímetros: 7 h., 0,0.

Temperatura del aire máxima: 21,8.

Temperatura del aire mínima: 10,0.

Oscilación térmica en 24 horas: 11,8.

Viento dominante m\|m.: Norte.

Agua caída en 24 horas: 0,0 mm.

Agua caída hasta la fecha: 203,3 mm.

Hidrometeoros: Rocío.

ANOTACIONES GENERALES —Régimen ciclónico, temperatura elevada, ambiente sofocante, Viento Norte (ráfagas).

OBSERVACIONES METEOROLOGICAS GENERALES

PRESION ATMOSFERICA.— Régimen ciclónico.—La gran depresión ciclónica cuya marcha hemos seguido en días anteriores, afecta actualmente gran parte del país, produciendo violentas perturbaciones atmosféricas.

El descenso barométrico ha persistido durante el día en todo el país. En la Zona Central llega a más de 8 milímetros y en el Sur es mayor aún.

En Cabo Raper la presión barógrafo presenta rápidas y continuas oscilaciones alternativas de alza y baja, que son precursoras de temporal. Se observan saltos bruscos de más de 2 mm. a las 16 h. y a las 20 h.

La gran depresión afecta principalmente la Zona Sur. Desde Coquimbo a Chiloé existe un pronunciado gradiente barométrico favorable a los vientos del Norte.

En Capo Raper la presión bajó a 740 milímetros.

VIENTOS.—Temporal.—Reina el temporal con violencia en toda la región del Océano, afectando pronto el Continente.

Según los radiogramas recibidos, la velocidad del viento ha alcanzado el grado 10 de la Escala de Beaufort en Juan Fernández en las últimas horas de la tarde. El viento es de dirección del Oeste y levanta enorme oleaje.

En Isla Mocha, Huafo y Raper sopla el viento Norte huracanado con gran intensidad. Según los Radios de la noche alcanzaba el grado 8.

En la Zona Central y Sur ha predominado el viento Norte, soplando a intervalos, en ráfagas violentas.

En Coquimbo sopla fuerte viento del Noroeste.

TEMPERATURA.—La temperatura ha experimentado durante el día una alza "anormal" en esta época y verdaderamente extraordinaria.

Desde las primeras horas de la madrugada, pudo observarse desde Coquimbo al Sur, un ambiente relativamente caluroso y sofocante.

En Ovalle, a las 7 horas de la mañana, la temperatura era de 15 grados; en Los Andes, de 14,4; en Santiago, de 15; en Rancagua, de 17; etc. Durante el curso del día el alza termométrica se mantuvo constante.

Las máximas con frecuencia sobrepasaron de 22 grados en el Valle Central.

Las mínimas, comunmente no descendieron de 6 grados sobre cero.

La oscilación térmica diurna fué considerable.

La mínima del país fué de 5,5 grados bajo cero y se produjo en Punta Arenas.

NEBULOSIDAD.—Permaneció totalmente nublado desde Coquimbo a Chiloé.

En la Costa de la Zona Norte se produjeron nublados parciales.

En Santiago y Aconcagua permaneció semi-nublado durante la mañana, nublándose totalmente después del mediodía.

HIDROMETEOROS.—Llueve con fuerza desde Linares al Sur.

En Juan Fernández ha llovido durante el día, observándose una precipitación de 34,4 milímetros en las últimas 24 horas.

En la Isla Huafo se observan 33 milímetros de precipitación hasta las 7 horas de la mañana.

En la región de Chacao reina una violenta tempestad eléctrica.

ANUNCIOS METEOROLOGICOS

Régimen ciclónico. — Persistirá el mal tiempo. — Temporal en el Sur. — Lluvia y viento

CARACTERES GENERALES DEL TIEMPO

Nuestro anuncio anterior, dado con gran anticipación, que se refería a los días 3 y 4, se ha cumplido exactamente.

Predomina un régimen ciclónico en gran parte del país.

La gran depresión afecta las zonas central y sur, produciendo intensas perturbaciones atmosféricas.

El mal tiempo persistirá, conforme nuestro anuncio anterior, durante el día de hoy.

Reinará temporal, acentuándose el mal tiempo hacia el sur.

Predominará el viento norte con fuerza.

La lluvia será general, en un plazo posterior.

ANUNCIOS PARA LA ZONA NORTE

Conforme se anunció ayer, la perturbación atmosférica se extenderá hasta la provincia de Coquimbo.

La temperatura se manifestará moderada.

Predominarán los vientos del norte.

Se producirá marejada entre Caldera y Coquimbo.

ANUNCIOS PARA LA ZONA CENTRAL

Persistirá el mal tiempo en toda la zona, conforme se anunció.

Predominarán los vientos del norte con intensidad.

La temperatura se manifestará moderada.

La lluvia se desarrollará con intermitencias y será general en un plazo posterior.

ANUNCIOS PARA LA ZONA SUR

Las violentas perturbaciones atmosféricas originadas por la depresión adquirirán proporciones de temporal.

Predominará el viento norte con fuerza.

Lloverá con intensidad en toda la zona.

La temperatura se manifestará moderada.

ANUNCIOS PARA LA COSTA

Reinará mal tiempo en toda la región de la costa entre Coquimbo y Chiloé.

Predominarán los vientos del norte, adquiriendo mayor intensidad hacia el sur.

Lloverá con intermitencias.

Se producirá gruesa marejada y posiblemente temporal.

-CALZADO-
Puente esq. San Pablo -LA IBERIA- Puente esq. San Pablo

Sigue con sorprendente resultado la REALIZACION, que con motivo del próximo balance, hemos iniciado el 28 de Julio hasta el 15 del presente.

Hoy ofrecemos varios nuevos lotes, a los siguientes precios:

CABALLEROS

BOTIN Box-calf, negro cosidos horma puntuda el par desde ... $ 16.00
BOTIN Box-calf negro, cosidos triple suela engrasados, par desde ... $ 24.50

PARA NIÑOS Y NIÑITAS

BOTIN Box-calf negro cosidos, horma Americana 34 al 37, par desde ... $ 13.50
BOTAS de Box-calf negro, cosidas, del 30 al 33, par desde ... $ 10.50

SEÑORAS

BOTAS de cabritilla negra, cosidas taco Francés de suela, par desde ... $ 17.50
BOTAS de cabritilla acharoladas hechuras a mano, taco Cubano y Luis XV, par desde ... $ 19.50
ZAPATONES y zapatillas acharoladas, varios modelos, taco Cubano y Francés, par desde ... $ 13.50
ZAPATILLAS de paño cosidas, un inmenso surtido, par desde ... $ 5.00

Antes de hacer sus compras impóngase de esta oferta y se convencerá de esta verdadera baratura.

LA IBERIA: VENTAS POR MAYOR Y MENOR
PUENTE ESQUINA SAN PABLO

EL MUNDO ESTA DE DUELO POR LA MUERTE DEL PRESIDENTE HARDING

Lo que dicen los médicos

Al iniciar su jira a Alaska, Mr. Harding aún no estaba completamente sano de su última enfermedad.— En Seattle tuvo un fuerte ataque que casi le impide dar término a su discurso.

SAN FRANCISCO, 3.— Los médicos del Presidente Harding declararon a media noche lo siguiente:

"El Presidente falleció a consecuencias de una aploplegía o de la ruptura de algunas venas en el cerebro, cerca del centro respiratorio. La última primavera, después de un largo período de exceso de trabajo y de gran esfuerzo, el Presidente tuvo que guardar cama atacado de influenza, enfermedad que fué seguida de ataques nocturnos que le hacían muy difícil la respiración. La convalecencia fué lenta y aún el Presidente no había recobrado su estado normal de salud cuando inició el viaje a Alaska. También sufría Mr. Harding de ataques abdominales que le producían dolor y de indisgestiones, y de tiempo en tiempo sentía una opresión al pecho.

Durante algunos años fué evidente que la arterio esclorosis le aumentó, produciéndole una dilatación al corazón y obstaculizando la acción de los riñones. A excepción de la fatiga y del hecho de que las arterias del corazón estaban envejecidas, el resto de su cuerpo estaba en estado de buena salud.

A la vuelta de Alaska el Presidente tuvo un águdo ataque gastro-intestinal y a pesar de su enfermedad, Mr. Harding insistió en cumplir con su programa y habló en Vancouver y Seattle. En este último punto tuvo grandes dificultades para terminar su discurso debido a su debilidad y a los dolores que sufría. Después de este ataque se logró persuadirlo que se viniera directamente a San Francisco, donde llegó el 28 de Julio, dirigiéndose a pie a su domicilio, desde el tren.

En la noche del Domingo se llamó a consulta de médicos, porque tenía una fiebre de 102° F. y su pulso y respiración eran anormalmente rápidas. Una bronco-neumonia central se le desarrolló entonces en el costado izquierdo, acompañada de escalofríos y de un pulso sumamente irregular y el síntoma que se observó, de una respiración rápida, indicaba la aparición de la arterio esclorosis. Sometido al tratamiento médico, mejoró marcadamente y su estado grave desapareció prácticamente y estaba descansando confortablemente y conversando con su esposa, cuando falleció instantáneamente, sin decir una palabra y sin emitir un sonido. La muerte que le sobrevino después de su agnda enfermedad, y cuando estaba convaleciente, podría haberle sorprendido en cualquier momento.— (U. P.)

EL ULTIMO MENSAJE DEL PRESIDENTE HARDING A LA NACION

HOLLYWOOD 3.— El último mensaje del Presidente Harding a la nación fué leído, poco antes de su muerte, por su secretario Mr. Christian ante la Gran Comendaduría de los caballeros templarios de California y constituía un llamado en favor de "un mayor espíritu cristiano".

Mr. Harding había tenido la intención de pronunciar personalmente ese discurso, pero la enfermedad le obligó a abandonar su propósito.

En ese mensaje Mr. Harding declaraba que "Deberíamos glorificar el santo nombre de Cristo no con palabras, ni con alabanzas ni despliegue de fuerzas, sino por medio de obras y servicios en pro de la fraternidad humana. Hay personas que, al hablar de nuestra civilización actual, dicen que necesitamos menos religión y más cristianismo; esto es una declaración tal vez demasiado cruda, pero encierra una gran verdad y es posible que se exprese mejor ese pensamiento diciendo que necesitamos menos sectarismo, menos celo fanático y más espíritu de Cristo, mayor práctica cristiana y una nueva idea de la consagración y respeto a Dios".—(U. P.)

Los Cónsules residentes en San Francisco

SAN FRANCISCO, 3. — Los cónsules de Panamá, Costa Rica, Chile, Bolivia, Ecuador, Argentina y Yugoeslavia se reunieron para presentar el pésame a los deudos del Presidente Harding y a los miembros del Gobierno. —(U. P.)

EL SERVICIO FUNEBRE

SAN FRANCISCO, 3. — El servicio fúnebre se hizo en la pieza del Palace Hotel, donde se mantuvo el cadáver de Mr. Harding, para ese efecto. El público se había reunido una hora antes. Los cordones de la policía fueron rotos por la muchedumbre.—(U. P.)

SE SUSPENDEN TODAS LAS RECEPCIONES Y COMIDAS

SAN FRANCISCO, 3. — La Nación entera se ha sentido aturdida al conocerse las noticias relativas al fallecimiento del Presidente Harding. Estas noticias se esparcieron con la rapidez del relámpago y fueron enviadas a todo el país por radio, telégrafo y teléfono.

Un sentimiento de incredulidad recibió las primeras informaciones, pero apenas se confirmaron, las comidas, recepciones, etc., que se verificaban en esos instantes, terminaron inmediatamente.

Mr. Daugherty visitó los aposentos ocupados por el Presidente, a las 11.15 y no pudo hablar de emoción. Lo mismo sucedió con el general Pershing, que abandonó los departamentos de Mr. Harding a las 11.20. Mr. Hoover, que se manifestaba emocionadísimo, al salir de la residencia de Hr. Harding, declaró que Mrs. Harding soportaba el choque valerosamente y había recibido a numerosos funcionarios después de la muerte de su marido.

El alcalde Mr. Rolf ordenó que todas las banderas fueran colocadas a media asta.

El secretario de Mr. Harding, Mr. Christian, fué llamado a Los Angeles, donde había ido a leer el discurso del Presidente. —(U. P.)

LOS RESTOS SERAN LLEVADOS A WASHINGTON

SAN FRANCISCO, 3.—El cadáver de Mr. Harding será llevado a Washington en un tren especial que partirá hoy a las 7 de la tarde de esta ciudad. Los restos del Presidente serán acompañados por su comitiva y además irán el general Pershing, Mr. Daugherty, Mr. y Mrs. Remsberg, hermana esta última de Mr. Harding. También irá una guardia de honor de soldados y marinos. Constantemente velarán los restos dos soldados y dos marineros.

Los restos serán llevados en un carro que irá al final del convoy, permanecerán alumbrados con hachones día y noche y serán llevados directamente del hotel al tren, después de un sencillo servicio religioso.

El Fiscal General Mr. Daugherty manifestará a Mr. Coolidge la necesidad de que preste el juramento de Presidente inmediatamente.—(U. P.)

VAN DYCK
$-.40
SPECIAL CIGARETTES

LA NOTICIA DEL FALLECIMIENTO EN SAN FRANCISCO

SAN FRANCISCO, 3.— El cuerpo de Harding ha permanecido cubierto con una sábana, durante casi todo el día en su cama, en la pieza en que falleció.

Esta tarde será vestido de negro para encajonarlo y llevarlo a Washington hoy, a las 7 P. M.

En esta ciudad se le hará un srevicio fúnebre de lo más sencillo y breve, después de lo cual, partirá el cortejo a través del continente, el que será formado por la misma comitiva que acompañaba al Presidente en su jira.

Se espera que el cortejo llegará a Washington el Martes. La urna mortuoria será colocada en un catafalco, en la rotunda del Capitolio. En seguida serán trasladados los restos de Mr. Harding a Marión.

Las banderas que flamean en toda la ciudad, con motivo de la estadía de la comitiva presidencial, fueron bajadas anoche hasta media asta, las que produjeron la mayor sorpresa a los habitantes, los que se agolparon hacia las puertas del Hotel en la mañana de hoy.

Después del fallecimiento del Presidente, muchos de los miembros de la comitivo rompieron a llorar.

La policía tuvo que intervenir para despejar las aposentadurías del Hotel, a fin de permitir la entrada de las personalidades de la ciudad que iban a trobutar su último homenaje al Presidente.

Mr. Judson Welliver, uno de los secretarios privados del Presidente fué el primero que anunció el fallecimiento de Mr. Harding a las 7.30. Ahora se ha establecido que la muerte ocurrió a las 7.20.

La noticia del desenlace se difundió rápidamente por los dormitorios del Hotel. Un gran baile que estaba anunciado para anoche, en el Hotel, fué suspendido inmediatamente.

Se han recibido alrededor de diez mil cablegramas de todo el mundo. Los miembros del Gabinete que se encuentran en ésta, han accedido a los deseos de Mr. Coolidge de retenerlos en un portafolio.— (U. P.)

EL VIAJE DE Mr. COOLIDGE A WASHINGTON

NUEVA YORK 3.— Mr. Coolidge, en su viaje apresurado a Washington, llegó a Troy, Nueva York, a la 1.33 de la tarde.

Numerosas personas le saludaron a su paso, en todo el camino y se cree que varios millares llenarán aquí la estación para presenciar su llegada y su salida.

En las primeras horas de la mañana de hoy, Mr. Coolidge salió en automóvil desde Plymouth, con rumbo a Vermont, donde le esperaba un tren especial.—(U. P.)

Mr. LODGE JUZGA AL NUEVO PRESIDENTE

BOSTON 3.— El Senador Mr. Lodge, comentando la personalidad de Mr. Coolidge, manifestó que era lo suficientemente fuerte para soportar el peso de su nueva responsabilidad.—(U. P.)

LA BOLSA DE NUEVA YORK CIERRA SUS PUERTAS COMO MANIFESTACION DE DUELO

NUEVA YORK, 3. — La Bolsa cerró sus puertas en homenaje a Mr. Harding.—(U. P.)

Mr. COOLIDGE SE DIRIGE A WASHINGTON A HACERSE CARGO DE LA PRESIDENCIA

PLYMOUTH, 3. — Mr. Coolidge se dirigió a Washington con el objeto de hacerse cargo de sus funciones presidenciales.

CONDOLENCIA DE LA CORONA BRITANICA

LONDRES, 3.—El Rey, la Reina Alejandra y el Príncipe de Gales enviaron mensajes de condolencia a Mrs. Harding.

Lord Curzon lo hizo a nombre del Gobierno.—(U. P.).

LA PRENSA COMENTA LA PERSONALIDAD DE Mr. COOLIDGE

NUEVA YORK, 3.— "The New York Sun and Globe" estima que Mr. Coolidge es un hombre de carácter firme y juicio sólido.

"The Evening Post" recuerda las pruebas de energía que ha dado Mr. Coolidge en casos de emergencia y "The Evening Mail" considera que el país ha sido afortunado al tener como sucesor de Mr. Harding a Mr. Coolidge, a quien considera como sabio, cauteloso y moderado. —(U. P.)

Mr. COOLIDGE SEGUIRA LA POLITICA DEL PRESIDENTE HARDING

DECLARACIONES QUE HACE EN PLYMOUTH

PLYMOUTH, 3. — Refiriéndose al fallecimiento de Mr. Harding, Mr. Coolidge dijo:

'Mi propósito es el de seguir la política iniciada por él en favor del pueblo norteamericano y afrontar cualquiera responsabilidad que sea menester. Con este objeto buscaré la cooperación de todos aquellos que han estado asociados a la labor del Presidente durante su gobierno, y respecto de aquellos que se consagraron a ayudarlo en sus tareas, mi deseo es que permanezcan en sus cargos, para que puedan también cooperar a mi labor. Tengo fe en que Dios regirá los destinos de nuestra nación".—(U. P.)

LAS POSIBLES CONSECUENCIAS POLITICAS DE LA MUERTE DE Mr. HARDING

NUEVA YORK, 3.— Todo el programa del partido republicano, para el año 1924, ha sido trastornado con la súbita desaparición de Mr. Harding, quien, si hubiera vivido, habría sido designado, indudablemente, como candidato republicano a la presidencia, para el próximo período. Lógicamente, Mr. Coolidge es ahora el candidato republicano.

Los leaders políticos no discuten aún abiertamente las consecuencias políticas del fallecimiento del Presidente, pero muchos han manifestado, privadamente que, a pesar de que Mr. Coolidge es hombre de grandes cualidades y de gran carácter, dudan de que pueda encender el sentimiento popular hasta el entusiasmo. Harding era popular, debido a su cordialidad y genuina humanidad, mientras que Coolidge es handicapeado por su extremada reserva. Sin embargo, muchos creen que ciertos leaders prefieren a Mr. Coolidge antes que al senador por California Mr. Johnson.

Los republicanos progresistas, indudablemente, no vacilarán en combatir a Mr. Coolidge en 1924, pues lo consideran más reaccionario que Harding y se cree que, bajo la dirección de Mr. Johnson, tratarán de llevar al grupo de Hughes, Hoover y Root fuera del partido, iniciando una ardua lucha en favor de Johnson. Muchos creen que los republicanos contrarios de Johnson apoyarán a Hoover o a Hughes si bien se dice que lo más probable es que apoyen a Coolidge quien tiene la ventaja de estar ya en la presidencia.—(U. P.)

Mr. COOLIDGE PRESTA JURAMENTO

NUEVA YORK 3 (Extra rápido).—Mr. Calvin Coolidge prestó su juramento para hacerse cargo del puesto de Presidente de los Estados Unidos. —(U. P.)

LOS BOY-SCOUTS MONTARAN GUARDIA EN LA LINEA

NUEVA YORK, 3. — Una línea de boy-scouts se formará en una extensión de tres mil millas, por donde pasará el tren fúnebre que traerá los restos de Mr. Harding, los cuales vienen en un coche especial, en el que harán toda la travesía del Continente.—(U. P.)

UNA PREDICCION DE Mr. HARDING

MARION, 3. — Mr. Harding había predicho, antes de partir a Washington para asumir el mando presidencial, que nunca viviría todo el período presidencial.—(U. P.)

Mr. COOLIDGE SE ENTREVISTA CON Mr. HUGHES

WASHINGTON, 3. — Miles de personas dieron silenciosamente su bienvenida a Mr. Coolidge, quien inmediatamente de llegar conferenció con el Secretario del Departamento de Estado, Mr. Hughes, y otros de los Ministros, respecto a la transmisión del mando y a los preparativos para los funerales de Mr. Harding.—(U. P.)

TELEGRAMA DE PESAME DE Mr. Y Mrs. COOLIDGE

PLYMOUTH, 3. — Mr. Calvin Coolidge envió a Mrs. Harding, el siguiente telegrama:

"Nosotros presentamos a usted nuestra más profunda simpatía. Quiera Dios bendecirla y conservarla bien. Calvin y Grace Coolidge".—(U. P.)

EL DUELO EN WASHINGT

Las banderas han sido izadas a media asta.— Los mensajes de condolencia llegan por centenares al Ministerio de Relaciones Exteriores.— Mr. Coolidge no ocupará la Casa Blanca sino dentro de quince días.

WASHINGTON, 3.— Todo el país está de duelo con la muerte del Presidente Harding y todas las oficinas públicas han cerrado sus puertas.

Mr. Coolidge llegará a ésta a medianoche para hacerse cargo de las riendas del Gobierno pero el nuevo Presidente no ocupará la Casa Blanca durante quince días, para dar tiempo a Mistress Harding de trasladar, con entera calma, sus efectos personales. La familia de Mr. Coolidge, mientras escalaba todas las gradas de la vida política, seguía viviendo en una casa muy modesta.

Las diferentes organizaciones políticas han rendido tributo a la memoria de Mr. Harding y enviado condolencias a su viuda.

Mr. Hughes ha declarado: "No hay palabra para expresar el pesar en que nos ha sumido esta calamidad; la nación ha sufrido una pérdida irreparable, pues ha perdido un jefe tranquilo, valiente y fuerte, que ha caído aplastado por el peso de la carga que llevaba".

El ex-Vice-Presidente, Mr. Marshall y otros prominentes políticos han emitido expresiones parecidas.

El Ejército y la Armada han sido notificados oficialmente de la muerte del Presidente y las banderas han sido izadas a media asta en todas partes.

El ex-Presidente Mr. Woodrow Wilson, ha enviado su pésame a Mistress Harding.

Los partidos de base-ball, las funciones teatrales y otras entretenciones públicas han sido suspendidas.

El Secretario de Estado, Mr. Hughes recibe centenares de telegramas de condolencia, de funcionarios y gobernantes extranjeros.— A. L. BRADFORD.

EL DOCTOR ZEBALLOS

WILLIAMSTOWN, 3.— Mr. Darfield convocó a una reunión para tomar alguna resolución con motivo del fallecimiento del Presidente Harding.

El doctor Estanislao Zeballos declaró su más grande simpatía, y los sentimientos del pueblo argentino para el pueblo norteamericano ante esta dolorosa e irreparable pérdida, la cual tambien ha sido una pérdida para el pueblo argentino.—(U. P.)

LOS SENTIMIENTOS DEL PRESIDENTE HACIA SU PAIS

DECLARACION DEL PADRE DE MR. HARDING

MARION, OHIO, 3.— El doctor Harding, de ochenta años de edad, padre del Presidente, ha permanecido mudo o pronunciado palabras incoherentes durante varias horas. Después que se hubo serenado un poco, dijo:

"Warren albergaba dentro de su corazón el más profundo amor por el país, tal como jamás lo había sentido Presidente alguno después de Abraham Lincoln, quien amaba a los Estados Unidos tal como Warren".

Los parientes de Mr. Harding Mr. George T. Harding, su hermano y Mrs. Abigail, hermana del Presidente, se han dirigido apresuradamente a la ciudad de Marion y pasaron la noche en vela.— (U. P.)

LOS EDITORIALES DE LA MAÑANA

NUEVA YORK, 3.—Los diarios de la mañana, sin distinción de ideales políticos, comentan editorialmente la personalidad de Mr. Harding, elogian su labor, haciendo resaltar la parte humana de su carácter.—(U. P.)

Mr. COOLIDGE LLEGA A WASHINGTON

WASHINGTON, 3. — Mr. Coolidge llegó a esta capital a las 7 P. M.—(U. P.)

NUEVA YORK, 3.—Mr. Coolidge partió en un tren especial, y debe estar en esta ciudad a las 5 P. M. para seguir viaje a Washington a las 5.45 P. M.—(U. P.).

La prensa de Nueva York rinde homenaje Mr. Harding

NUEVA YORK, 3.—Los diarios de la mañana comentan editorialmente el fallecimiento de Mr. Harding y sin fijarse en puntos de vista políticos, elogian unánimemente su labor, haciendo resaltar el lado altamente humanitario de su carácter.

"The New York Tribune", dice que la administración Harding fué notable, porque sufrió la influencia de una admirable personalidad y de su carácter entero.

"The New York Herald", dice: "El Presidente Harding atraía a los pueblos, que sentían por él una íntima afección, afección que hoy será mayor aún, que durante su vida. Sus escogidas cualidades harán que la Nación lo sienta como a uno de sus grandes jefes.—(U. P.)

Mr. COOLIDGE Y EL FALLECIMIENTO DEL PRESIDENTE HARDING

PLYMOUTH, 3. — Refiriéndose a la muerte del Presidente Harding, Mr. Coolidge dijo:

"Me ha llegado la noticia de la muerte del Presidente Harding y por desgracia temo que sea cierta. El mundo pierde a un hombre bueno y grande. Yo lamento la muerte del que era mi jefe y mi amigo.—(U. P.)

Mr. COOLIDGE SE DIRIGE A WASHINGTON

PLYMOUTH, 3.—Mr. Calvin Coolidge, que se encuentra en Rutland partirá hoy a Washington, a las 9.30 A. M.—(U. P.)

EL JURAMENTO DE Mr. COOLIDGE

PLYMOUTH, 3.—Mr. Calvin Coolidge prestó juramento en el salón de su casa, modestamente alumbrado por una lámpara de parafina. Estaban presentes su padre y un notario público, que recibió el juramento, el cual fué hecho sobre la antigua biblia de la familia Coolidge.— (U. P.)

EL PADRE DE Mr. HARDING

MARION, 3.—El padre de Mr. Harding se encuentra sumamente deprimido y no ha podido hacer declaración alguna.

La ciudad está de duelo.—(U. P.)

Mr. COOLIDGE ES PRESIDENTE DE LOS ESTADOS UNIDOS

PLYMOUTH, 3.—Mr. Calvin Coolidge, desde ahora Presidente de los Estados Unidos, juró, a las 2.47, en el salón de su casa de campo, en presencia de su anciano padre y del notario. Los únicos que asistieron, fueron su esposa, el secretario, dos amigos y el chauffeur.

Mr. Coolidge decidió prestar juramento inmediatamente, siguiendo las recomendaciones de Mr. Daugherty.

Ayer Mr. Coolidge tenía tanta confianza en que el Presidente Harding recobraría su buena salud, que empleó el día haciendo ejercicio y aventando pasto en su hacienda.—(U. P.)

¿CUAL SERA EL NUEVO VICE-PRESIDENTE

WASHINGTON 3. — Desde que Mr. Coolidge ha ascendido a la presidencia, la persona que el Senado elija en su próxima sesión pasará a ser vice-Presidente, considerándose que el candidato más probable es el Senador Mr. Curtis, de Kansas.

De las opiniones recogidas en esta capital, se desprende que no es necesario que el Congreso se reuna en sesiones especiales a menos de que el Presidente desee organizar un nuevo Ministerio. De acuerdo con la costumbre establecida, todos los miembros del Gabinete presentarán sus renuncias pero parece que estas no serán aceptadas

Entre los miembros del Gobierno, Mr. Hughes ha pasado a ser el más próximo a Mr. Coolidge.—(U. P.)

EL HOMENAJE DIARIOS DE TARDE NEO QUINOS

NUEVA YORK
de la tarde,
den tributo a la
mocracia de Wa
así como a su dig
"The Telegraph"
chos realizados por
tración los que,
brepasan muy lejos
de sus ligeros errores
tinuación, elogia
Mistress Harding.
"The Evening Ma
parte, dice: "Recien
da tenía el Preside
más presente en su
el propósito de que
Unidos participara
Mundial de Justicia"
"The Evening Po
que la historia no
lo que realizó Mr.
rante su presidencia

NO HUBO RUE LOS MERCA

NUEVA YORK,
habido cotizaciones
cados de valores
ductos, debido al
del Presidente Mr.
(U. P.).

Mr. COOLIDGE JE A WASH TON

NUEVA YORK,
Coolidge llegó a ésta
en viaje a Washing

NUEVA YORK,
Coolidge partió a
las 5.35.—(U. P.)

DECLARACION ENCARGADO NEGOCIOS PERU

WASHINGTON,
cargado de Negocios
firiéndose a la
Harding, declaró
causado una honda
el Perú, donde se
como duelo nacional
norteamericano.
"El Perú, agregó
da que, debido a la
Presidente Harding
más graves problemas
amenazado la paz
la disputa chileno
sido sometido al
Estados Unidos".—(

EUROPA DE D

LONDRES 3.—
tes de Europa se h
el pesar causado
del Presidente Hard
mente en Gran Bret
cree que el fallecim
sidente puede atrasar
ción de los planes
esperaba una mayor
de los Estados Unid
lución de los problemas
Gran Bretaña, que
tra en medio de la
ropea, cada vez más
fiaba que el apoyo
Estados Unidos,
ración activa, llegaría
para evitar la ruina
nente.
En varias esferas
presado la creencia
na pasada, de que l
Unidos llegarían
su presencia sería
como sucedió en la
La idea general
lítica exterior ameri
biará, pero se
Administración de
será negativa por
que afirme su tendenc
las elecciones.
Las banderas han
media asta en todas
en El Cairo y en R
Hamburgo, en el
rra y en Edinburgo.
En la Bolsa de
Newcastle se observó
de silencio con la
bierta, en señal de
mo hicieron los est
Universidad de
(U. P.)

LA CORTE BRI DE DUEL

LONDRES, 3.—
denó a la Corte
una semana, debido
miento de Mr. Hard
den comenzará a
tiva desde hoy.—(

THE
CLADIRON
INTERESA A LAVANDERIAS, TALLERES MILITARES, TINTORERIAS, ETC.

La máquina más moderna para aplanchar ropa, con una capacidad máxima de trabajo perfecto.

Obtuvo el mayor éxito en la Exposición de Lavaderos de Londres, en Mayo de 1923.

Inspecciónela en nuestro Departamento de Maquinarias:

MORRISON & Co.
Aumada 65-77 :-: Santiago

PLATANOS
SOCIEDAD IMPORTADORA DE FRUTAS TROPICALES
EDMUNDO ADRIASOLA Y CIA.
21 de Mayo 849
FRENTE MERCADO CENTRAL

ALGO QUE ASOMBRA
POR LO INCREIBLE!!!

MEDIAS hilo Escocia n.	$ 3.90	CALCETINES finos	$ 1.40
MEDIAS semi hilo n. y color	$ 2.60	CALCETINES fantasía	$ 2.00
MEDIAS hilo seda n. y color	$ 3.90	CALCETINES estilo monito	$ 2.90
MEDIAS hilo color monito	$ 4.50	CALCETINES lana n. y color	$ 2.50
MEDIAS hilo color Onix	$ 4.20	CALCETINES jaspeados	$ 0.80
MEDIAS negras alemanas	$ 1.50	CALCETINES negros finos	$ 1.30
MEDIAS negras francesas gruesas	$ 2.20	CALCETINES 1/2 lana gruesos	$ 2.20
MEDIAS pura seda	$ 5.90	CALCETINES pura seda	$ 5.00

CAMISETAS con mangas señora $ 2.80 CAMISETAS afr. extra hombre $ 5.50 TODO A PRECIOS DE OPORTUNIDAD
Depósito y Fábrica AL 1096 SAN PABLO Esquina Bandera

PARA LAS GUAGUA
Cuando falta la leche materna, el mejor alimento es
ALIMENTO CH
Preparación lacteada y
LABORATORIO CH
SANTIAGO

Si su camisero no tuviera
CUELLOS
"CORONA"
el camisero inmediato los tiene
"CORONA"
Siga usando la marca que ninguna otra le dará más satisfacción.
Exija la marca "CORONA" en cada cuello

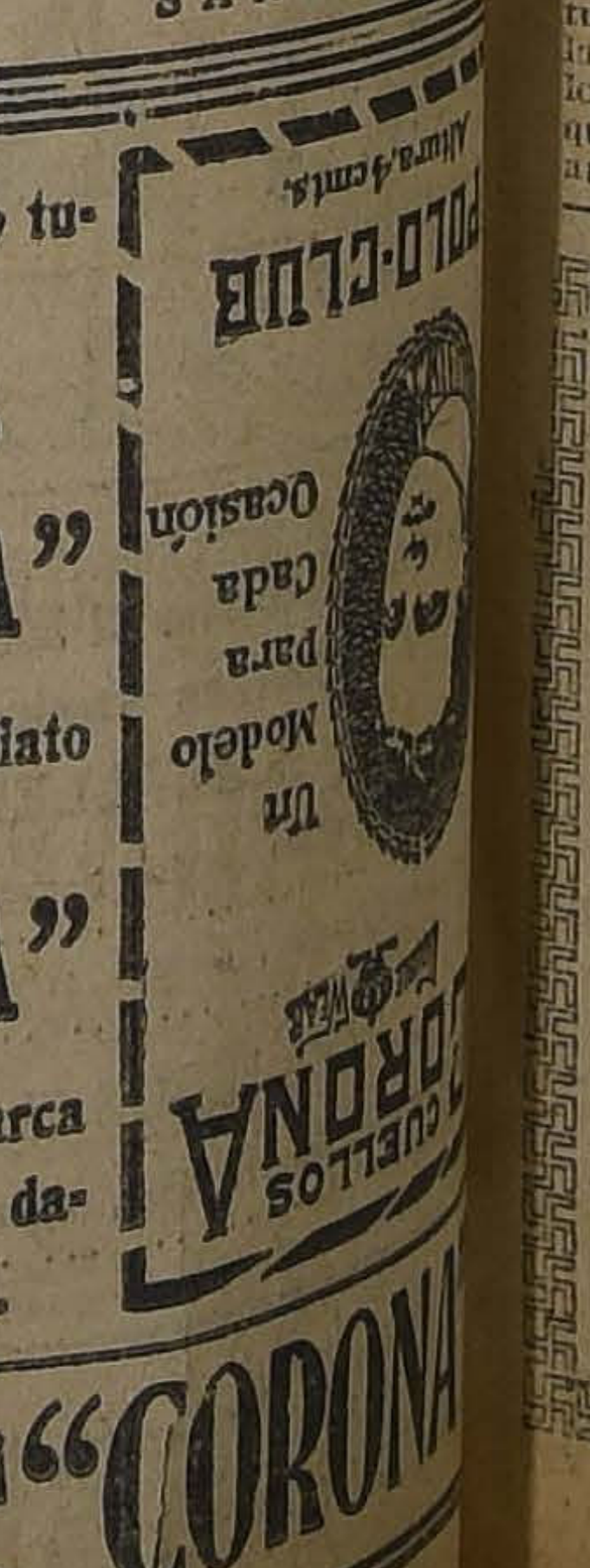

DEL EXTERIOR

DE NUESTROS CORRESPONSALES ESPECIALES, VIAS EASTERN Y ALL AMERICA CABLES INC., Y DE "THE UNITED PRESS"
LOS ORIGINALES DE TODOS LOS CABLEGRAMAS QUE SE INSERTAN EN ESTA SECCION ESTAN A DISPOSICION DEL PUBLICO EN ESTA IMPRENTA

LA COLONIA NORTEAMERICANA DE LONDRES CONSTERNADA

LONDRES, 3. — En los grandes hoteles del West End repletos de norteamericanos, se notaba una atmósfera de pena y de profundo pesar. Centenares de personas han enviado cablegramas de condolencia y muchos han sido también los que han ordenado que lleven coronas a los restos de Mr. Harding.

El ex Lord Mayor sir Charles Wakefield, al rendir tributo a Mr. Harding, hizo el elogio por la forma digna y elevada cómo había desempeñado su cargo. — (U. P.)

COMENTARIOS DE LOS DIARIOS LONDINENSES

LONDRES 3.—Todos los diarios de la tarde publican sentidos artículos referentes a la muerte del Presidente de los Estados Unidos.

"The Pall Mall Gazette" dice: "Era un leader político de gran fuerza y personalidad; las divergencias respecto de los intereses de Gran Bretaña y de los Estados Unidos sirvieron para hacer resaltar su tacto personal y buena voluntad.'

"Su período presidencial pasará a la historia, en forma memorable, por la Conferencia del Desarme que es un ejemplo alentador de lo que puede hacerse mediante un sincero deseo de paz".

"The Evening Standard", por su parte, estima que muy pocos magistrados y jefes americanos lograron ganarse más completamente el respeto del pueblo británico.

"The Evening Star" manifiesta: "debemos enorgullecernos del hecho de que, siendo primeramente periodista, para alcanzar la presidencia no hizo nada que pudiera empañar su labor profesional, que es la nuestra", más adelante agrega que la Conferencia del Desarme fué su mayor triunfo.—(U. P.)

Mr. LLOYD GEORGE Y LA MUERTE DEL PRESIDENTE HARDING

LONDRES 3.— Mr. Lloyd George hizo a la United Press la siguiente declaración:

"La noticia de la muerte de Mr. Harding ha causado sensación en este país. Ella será considerada por todos como una gran pérdida, y su muerte agrega una nueva complicación al mundo que ya está lleno de ellas".— (U. P.)

LA NOTICIA EN LONDRES

LONDRES, 3. — El público en general no sabía la muerte del Presidente Harding y no pudo imponerse de la noticia hasta que no aparecieron las ediciones corrientes de los diarios vespertinos a las 9.30. Las noticias de los Estados Unidos no llegan hasta antes de las cinco de la mañana, lo que es muy tarde ya para los diarios matutinos—(U. P.)

Mr. BALDWIN ENVIA SUS CONDOLENCIAS A LA VIUDA DE Mr. HARDING

LONDRES 37.—Mr. Baldwin le envió un mensaje de condolencia a la viuda del Presidente Harding. —(U. P.)

EL FALLECIMIENTO DEL PRESIDENTE HARDING CAUSA SENSACION EN LONDRES

LONDRES, 3. — Los círculos oficiales se encuentran profundamente afectados por la muerte del Presidente Harding, especialmente debido a que los boletines médicos últimos eran optimistas.

La embajada norteamericana recibió la noticia a primera hora e inmediatamente puso la bandera a media asta.—(U. P.)

ELOGIOS DE LA PRENSA FRANCESA

PARIS, 3. — El diario "Le Temps", refiriéndose al fallecimiento de Mr. Harding, dice que no solamente los Estados Unidos han perdido a su Presidente, sino que el mundo ha perdido un hombre bueno.

Después de hacer un extenso elogio a su personalidad, "Le Temps" recuerda sus iniciativas, como la del Tratado de limitación de los armamentos navales, la solución de la cuestión de la deuda inglesa, su campaña en favor de la Corte Internacional de Justicia de La Haya.

Agrega que hasta los últimos minutos de su existencia los empleó en favor de la paz del mundo.

El diario "La Liberté" dice que Mr. Harding se negó a actuar en calidad de mediador en la cuestión del Ruhr, a pesar de los deseos de Gran Bretaña de que interpusiera sus oficios amistosos al Gobierno francés. —(U. P.)

EN LA COMISION DEL DESARME DE LA LIGA

PARIS, 3.—Los representantes de diecinueve naciones, miembros de la Comisión del desarme de la Liga de las Naciones, celebraron una sesión en homenaje a Mr. Harding.

El Delegado de Italia, señor Schanzer, presidente de la Comisión, informó a la Comisión del fallecimiento, y Lord Robert Cecil, hizo el elogio del extinto. —(U. P.).

EL PRESIDENTE DE FRANCIA ENVIA SUS CONDOLENCIAS

PARIS, 3. — La muerte del Presidente Harding ha causado sensación y por lo general no se supo por el público sino hasta la aparición de los primeros diarios de la tarde. M. Poincaré y M. Millerand cablegrafiaron sus condolencias. En los círculos oficiales se nota gran interés por saber los efectos que ella causará en la política internacional de los Estados Unidos. Las próximas elecciones y aun la cuestión de las reparaciones, han quedado olvidadas por el fallecimiento de Mr. Harding.

El Embajador, Mr. Herrick, amigo de toda la vida de Mr. Harding, proyecta dirigirse a los Estados Unidos, con el objeto de concurrir a los funerales. Declaró que Mr. Harding había sido muerto por la presión de las grandes responsabilidades y manifestó la necesidad de reorganizar la administración, para que así las cargas queden divididas, pues no había ser humano que las pudiera soportar, tal como están repartidas ahora.— (U. P.)

Declaraciones de M. Poincaré

PARIS 3. — "París-Midi", lamenta la desaparición de ese gran amigo de Francia.

"L'Information", dice que "Ese hombre de gran valentía y de honradez política, lo que no es muy común, que demostró ser un ferviente amigo de nuestro país, tiene que dejar hondo pesar, al irse, tanto aquí como en los Estados Unidos".

M. Poincaré conferenció media hora con el Embajador Mr. Herrick, y el Ministro del Tesoro Mr. Mellon, manifestando que la muerte de Harding, en la hora actual, constituía un desastre mundial que podía tener honda repercusión en las cuestiones mundiales. — (U. P.)

CONDOLENCIA DEL PREMIER FRANCES

PARIS, 3.—En las esferas oficiales se hacen conjeturas acerca del efecto que puede tener la muerte de Mr. Harding en la situación política americana y en las próximas elecciones presidenciales.

Una personalidad semi-oficial ha manifestado que Mr. Coolidge es considerado como un hombre de firme resolución y juicio acertado que bien puede ser el próximo Presidente, si bien, al mismo tiempo, la posición de Mr. Hughes ha quedado también muy reforzada.

El Presidente M. Millerand, envió sus condolencias a la Embajada y M. Poincaré hizo la siguiente declaración: "Ayer solamente el mundo saludaba las nobles palabras de Mr. Harding en lo que constituye su magnífico testamento, en que recomienda a los Estados Unidos participar en la Corte mundial, exponiendo sus condiciones esenciales. ¿No es este el más hermoso consejo de un jefe de Estado a su pueblo?"

El premier envió el siguiente cablegrama al Secretario de Estado Mr. Hughes: "Hondamente conmovido por la cruel pérdida de los Estados Unidos, deseo comunicaros la emocionada simpatía del Gobierno francés. Toda Francia se asocia a vuestro duelo".—(U. P.).

COMENTARIOS EN BERLIN

BERLIN, 3.—La "Zeitung Ammittag" comentando la personalidad de Mr. Coolidge, manifiesta que es un ratón de biblioteca de Boston, un instrumento de su partido y una máquina dominada por el espíritu reaccionario, "que no interesa mucho al pueblo americano", y predice que su subida al poder significa el aumento del partido republicano progresista. Agrega que Harding se sacrificó a su partido, al iniciar su jira.

Los miembros del Gobierno creen que Mr. Coolidge seguiría la política de Mr. Harding, en cuanto se refiere a la Europa.— (U. P.).

El Canciller Alemán

BERLIN, 3. — El Canciller Cuno envió el pésame a Mr. Houghton, por radio.—(U. P.)

COMENTARIOS DE LOS DIARIOS ITALIANOS

ROMA 3. — "Il Mondo", comentando la personalidad de Mr. Harding, dice:

"Si no fué un gran estadista, fué seguramente un hombre profundamente honrado que trabajó con tesón para inducir su partido a intervenir en los asuntos europeos, y restablecer el orden en el caos que mina la civilización europea.

La Conferencia del Desarme era probablemente el primer paso de su ruta hacia la paz mundial, y ha caído como un héroe, luchando por la buena causa.

"Il Giornale D'Italia", dice que la repentina desaparición del Presidente Harding es un acontecimiento de importancia internacional, debido a la situación política de Europa.

Harding era un producto de la formidable crisis resultante de la política de Mr. Wilson y su éxito fué el resultado de sus sanas opiniones políticas, de su clara y espiritual simplicidad que fascinó a las masas. Fué principalmente un cerebro constructivo. — (U. P.)

LA PRENSA ITALIANA

ROMA, 3. — El diario "La Tribune" dice que Harding fué un servidor público que obró con completa buena fe y devoción, en perjuicio de su propio bienestar. Fué un Presidente constitucional, que sucedió a un Presidente personal y dictador, como fué Wilson, que hizo excelente uso de sus vastos poderes para revestirse con la Constitución.

"Il Corriere d'Italia" dice que era un hombre maravilloso, y de una personalidad uniforme, muy querido por sus amigos políticos y de sus adversarios; uno de los pocos Presidente americanos que merece los homenajes que se le tributan.

El Papa ha enviado su condolencia al senador Mr Cormick, expresándole la admiración que le profesaba el difunto Papa Bedicto XV, cuando fué elegido Presidente de los Estados Unidos.—(U. P.)

EL PARLAMENTO AUSTRALIANO

MELBOURNE, 3. — El Parlamento suspendió la sesión inmediatamente que tuvo conocimiento de la muerte del Presidente Harding.—(U. P.)

EL DUELO EN MEXICO

MEXICO 3.— En los edificios públicos y casas de comercio, las banderas han sido izadas a media asta en señal de duelo por la muerte del Presidente Harding.

En la Escuela de Verano, las clases han sido suspendidas por todo el día.—(U. P.)

LA IMPRESION DE MEXICO

MEXICO, 3.—La noticia de la muerte de Mr. Harding ha conmovido al Presidente Obregón, quien envió sus condolencias.

La impresión fué también muy honda en la conferencia mexicano-americana y el fallecimiento del Presidente de los Estados Unidos es el tema de las conversaciones en toda la capital, tanto más cuanto que la conferencia en que se gestionaba el reconocimiento del Gobierno mexicano por el de los Estados Unidos, estaba próxima a terminar.

El señor Obregón ha declinado hacer comentario alguno respecto de la influencia que puede tener la muerte de Mr. Harding en la conferencia, pero muchos creen que afectará grandemente la situación.—(U. P.).

EN EL CONGRESO PERUANO

LIMA, 3.— Las sesiones del Congreso se suspendieron en señal de duelo por el fallecimiento del Presidente Harding.

Todas las manifestaciones oficiales han sido suspendidas en todo el Perú hasta después de los funerales.—(U. P.)

EL DUELO NORTEAMERICANO EN EL BRASIL

RIO JANEIRO, 3. — El Embajador norteamericano se entrevistó con el Presidente Bernardes, quien le expresó su simpatía ante la desgracia que aflige a los Estados Unidos.

Las oficinas presidenciales permanecerán cerradas esta tarde en señal de duelo.

Los norteamericanos y los brasileños, conjuntamente se hallan de duelo por la muerte de Mr. Harding. Todas las banderas se han izado a media asta. El diario "O'Jornal do Brazil" dice que la muerte de Mr. Harding no ha sido solamente un duelo para los Estados Unidos, sino para el mundo entero. Mr. Harding, agrega, ha sido una de las figuras políticas que más se han empeñado por conseguir la paz internacional. —(U. P.)

LA PRENSA BRASILEÑA INFORMA SOBRE EL FALLECIMIENTO

RIO JANEIRO, 3.—A pesar de que la noticia del fallecimiento del Presidente Harding llegó tarde, los diarios de la mañana aparecieron informando a varias columnas el hecho, comentando su actuación durante los últimos momentos.—(U. P.).

EN URUGUAY SE RINDE HOMENAJE A LA MEMORIA DEL EXTINTO

MONTEVIDEO, 3. — El Consejo Nacional rindió homenaje a la memoria del Presidente Harding. Envió su condolencia al Ministro norteamericano. En la Legación y en los consulados se ha izado la bandera a media asta.

El Presidente Serrato y el Canciller acordaron adherirse al duelo. Se enviará un mensaje al Ministro del Uruguay en Washington y también al Gobierno de Washington directamente.—(U. P.)

EN LA CAMARA DE DIPUTADOS ARGENTINA

BUENOS AIRES, 3. — La Cámara de Diputados rindió homenaje al Presidente Harding. Los diputados se pusieron en pie. Se resolvió una nota de condolencia al Congreso norteamericano.—(U. P.)

IMPRESION QUE CAUSA EN EL PERU

LIMA, 3. — El Presidente de la República, señor Leguía, el Canciller señor Salomón y otros altos funcionarios de la Administración, y los más conspicuos ciudadanos de la capital, visitaron en la mañana la Embajada Americana, con el objeto de expresar sus condolencias por el fallecimiento del Presidente Harding.

La bandera ha sido izada a media asta, en casi todos los edificios públicos. En todos los círculos nacionales ha causado una honda impresión la noticia del duelo norteamericano, y hoy ha sido declarado día de duelo nacional.

La muerte de Mr. Harding ha sido estimada como una gran pérdida para el Perú en relación con el juicio de arbitraje sobre la cuestión de Tacna y Arica, si bien se espera en los círculos oficiales que Mr. Coolidge seguirá conociendo de este asunto.— (U. P.).

ESPAÑA

Proyecto de transformación del régimen de propiedad

MADRID, 3.— El Ministro del Trabajo ha repartido a sus colegas, para que lo estudien, un proyecto que transforma el régimen de propiedad de las tierras. Se calcula que la producción que dará al Tesoro es de cien millones de pesetas de ingreso.—(U. P.)

El aplazamiento de la Conferencia de Londres

MADRID 3. — El diario "El Imparcial" publica un artículo de Domínguez Rodino, relativo al problema de Tánger, en el que sostiene que se ha convertido en una viva discusión la Conferencia de Londres y cuyo aplazamiento no significa el fracaso para España. Se aplazó, dice, para evitar la ruptura. La posición de España ha mejorado considerablemente por su habilidad de adherirse a la tesis inglesa.

"El Imparcial" considera injusto y arbitrario el artículo de "Le Matin", en el que se decía que España se une a Inglaterra contra Francia. A este respecto sostiene que España solamente defiende sus derechos. — (U. P.)

Temblores en Jaca

MADRID 3. — Informan del pueblo de Jaca que el Martes se repitieron los fuertes temblores de hace poco. Muchas casas se derrumbaron. Los vecinos están poseídos de pánico. — (U. P.)

La prensa y la cuestión del Tánger

MADRID 3 — El diario "El Debate" se ocupa, en su edición de hoy, del mal efecto que ha producido en la prensa francesa la adhesión de España a la tesis inglesa, respecto a la cuestión de Tánger, y dice que las amenazas no son un buen camino para inducir a la política española.

El diario "El Liberal" dice, refiriéndose al mismo problema de Tánger, que es peligroso que España acepte el papel de soldado de Inglaterra y considera una fantasía la suposición de España de unirse a Gran Bretaña y aislar a Francia en Marruecos. El papel de España debe ser de mediadora entre Francia y Gran Bretaña, debiéndose perseguir la neutralidad de Inglaterra y la amistad de Francia.

No es una solución enemistarnos con las potencias interesadas. —(U. P.)

Peticiones de la Comisión de responsabilidades

MADRID 3.— La Comisión de las responsabilidades ha solicitado del Ministro de Guerra un estado sobre el expediente que originó el encarcelamiento, las notas confidenciales respecto al plan militar de Marruecos y al de la ocupación de Alhucemas. También las cartas del general Silvestre y el expediente sobre la compra de material de guerra de Gran Bretaña.—(U. P.)

EN LA CONFERENCIA DE MEXICO SE HABRIA LLEGADO A UN ACUERDO

MEXICO 3. —La Conferencia de Reconocimiento prácticamente, ha llegado a un acuerdo sobre todos los puntos en disputa.—

Mueblería
"COLON"
66-BANDERA-66

¡Hechos, no vanas palabras de reclame!
Si Ud., prueba los insuperables Cigarrillos Egipcios
"RADAMES"
quedará asombrado por su bajo precio y no fumará otros.
En venta en las mejores cigarrerías y depósitos.
14 CIGARRILLOS: $ 2.00
GRECO - EGYPTIAN TOBACCO Co., CAIRO
Concesionarios exclusivos para Chile:
FIUME & CRISTODULATO
CASILLA 620 VALPARAISO

2 Años de Garantía
vende planchas eléctricas de calidad insuperable.
PABLO SCHAUFELE
Santo Domingo 1025

JABON
BORAXOL
SIN RIVAL

MARIO VIAL
Agente autorizado
: : de Aduana : :
DESPACHOS RAPIDOS
POR VALPARAISO
Atienden en
:: Santiago ::
Carvajal & Muñoz
CORREDORES
INGENIEROS
GALERIA ALESSANDRI 29
Teléfono 2047
Casilla 1909
A-8

LA HUELGA DE EMPLEADOS DE BANCOS

Se generaliza en todo el país

MADRID 3.— El Presidente de la Unión de Sindicatos Libres ha declarado que la huelga general bancaria será un golpe formidable a la economía nacional, pero se ha hecho necesaria en conveniencia de los empleados.

Anoche se reunió el Sindicato Libre con asistencia de los delegados de todos los bancos y discutieron durante siete horas, acordándose la huelga general, enviándose instrucciones secretas a los delegados enviados de provincias. Mañana se generalizará la huelga en todo el país. Las autoridades han tomado toda clases de precauciones.—(U. P.)

MADRID 3.— De acuerdo con órdenes emanadas del Sindicato Libre de empleados de Bancos, esta mañana se declaró la huelga general de empleados de Bancos, y de la Bolsa.

La mayoría de los Bancos, no obstante la dificultad, continúan funcionando, incluso el "Río de la Plata". No funcionan el "Credit Lyonais" el "Hispano Americano".

Este último anunció que despediría a todos los empleados que no se presentarán mañana a trabajar.—(U. P.)

Agasajos a Jacinto Benavente

MADRID 3. — El Ayuntamiento ofrecerá mañana una gran recepción al dramaturgo Jacinto Benavente. Le obsequiará una placa, en la que se le titula hijo adoptivo. — (U. P.)

SUIZA

EL INGRESO DE IRLANDA A LA LIGA DE LAS NACIONES

GINEBRA 3. — El Ministro de Irlanda, Mr. Mc White, ha transcrito a la Secretaría de la Liga de las Naciones, una copia de la ley de garantías, votada por el Estado Libre, para demostrar la sinceridad en el cumplimiento de sus obligaciones internacionales, en la que se acuerda aceptar las disposiciones relativas a las fuerzas militares, navales y aéreas.

Como resultado de esta ley de garantías, se espera que el Estado Libre de Irlanda sea admitido a la Liga en la primera semana de Setiembre, por la Asamblea. — (U. P.)

FRANCIA

LA NOTA DE M. POINCARE A GRAN BRETAÑA

PARIS 3. — M. Poincaré, entregó hoy a la publicidad el texto de su respuesta a Gran Bretaña, cuyos principales puntos son los siguientes:

Si bien Francia está dispuesta a examinar con Gran Bretaña las proposiciones alemanas, continúa creyendo que ellas no indican que Alemania esté dispuesta a someterse a las estipulaciones del Tratado de Versalles.

Reafirma que los franceses y belgas no evacuarán el Ruhr sino a medida de los pagos alemanes. Después de cuatro años de tentativas de todas clases, que fueron ineficaces, los franceses y belgas han llegado a la conclusión de que el único procedimiento que puede dar resultados es el adoptado por Alemania en 1871, y de allí que, habiendo iniciado su aplicación, no abandonarán las garantías que tienen actualmente.

Promete modificar la ocupación si los alemanes ponen término a la resistencia pasiva, pero esta modificación se hará solamente en una forma compatible con la seguridad de las tropas y conservando el Ruhr como garantía.

Expone que con la ocupación de dicha región no se intenta ni espera obtener reparaciones, aún en el caso de que Alemania no resistiera, pero sí, crear con ella el deseo de pagar, mediante la provocación de tales perturbaciones en las organizaciones políticas y económicas de Alemania que ésta prefiera la ejecución del Tratado a las perturbaciones.

Declara que Alamania, constantemente, se ha resistido al Tratado, desde su firma y, agrega que, "si no hubiera tenido la locura de contar con la división de los aliados, habría capitulado rápidamente".

Expone que la ruina actual de Alemania no es causada por la ocupación del Ruhr sino que es obra de la propia Alemania y constituye el principal obstáculo al restablecimiento de una situación normal. Agrega que si se fija actualmente su capacidad pagadora, cuando ésta está en el mínimum, habría que repetir la operación dentro de diez años, cuando esté económicamente poderosa y próspera.

Termina con las siguientes declaraciones en respuesta a los seis puntos de la nota inglesa:

Primero: Alemania debe poner término a la resistencia pasiva; 2.o No hay equivocación posible respecto de que la evacuación se llevará a cabo a medida de los pagos; tercero y cuarto: Respecto de una comisión internacional, Francia pregunta si hay alguna mejor que la Comisión de Reparaciones para el objeto; quinto: Respecto de la petición británica de una conferencia interaliada para completar el plan financiero hace notar que ésto ya ha sido hecho por la Comisión de Reparaciones y pregunta si Gran Bretaña considera incluída en el asunto la cuestión de las deudas interaliadas y, sexto, los franceses y belgas repiten que no abandonarán el Ruhr sino cuando se les pague. — (U. P.)

CARTA DE M. POINCARE A M. DE SAINT AULAIRE

PARIS 3.— Del largo texto de la carta enviada hoy por M. Poincaré al Embajador francés en Londres, M. de Saint Aulaire, solamente han sido publicadas las partes en que son tratados nuevos puntos.

M. Poincaré recuerda que Inglaterra jamás objetó la ocupación del Ruhr y, aún más, participó en la de Dissoldorf, en 1920. Cree que no se puede hablar de conferencia inter-aliada si no parece seguro que se llegará a un acuerdo.

Francia se mantiene en lo estipulado por el Tratado de Versalles, en cuanto se refiere al monto de las reparaciones y no tiene, por consiguiente, proposición alguna que hacer al respecto.

Francia trata de obtener de Alemania las sumas que los aliados le piden a ella como cancelación de sus deudas.—(U. P.)

Comentarios a las declaraciones de Mr. Baldwin

PARIS, 3. — El diario "Le Gaulois", comentando las declaraciones del jefe del Gabinete británico, Mr. Baldwin, dice que su sentido es negativo, puesto que Mr. Baldwin lamenta las consecuencias que tendrá la política francesa, pero no sugiere ningún proyecto político mejor.—(U. P.)

ITALIA

Delegado a un Congreso Eucarístico

ROMA 3. — Se anuncia que el Cardenal Vanutelli ha sido combrado delegado pontificio al Congreso Eucarístico de Génova. — (U. P.)

MARRUECOS

Los rebeldes y Abd-el-Krim

MELILLA, 3.— Se sabe que los rebeldes desconfían de Abd-el-Krim. Muchos se retiran al interior.—(U. P.)

Grandes calores

MADRID 3. — Informan de Melilla que han hecho calores de 50°. Ha habido muchos casos de insolación.

Se asegura que próximamente se realizarán las nuevas operaciones. — (U. P.)

GRAN BRETAÑA

LA EXPOSICION DE Mr. BALDWIN

LONDRES 3.—Los diarios de la mañana marcan una reacción respecto a la declaración de Mr. Baldwin sobre la cuestión del Ruhr, y todos, desde el "Times", se manifiestan en general poco satisfechos de ella, pues estiman que Mr. Baldwin nada ha dicho sobre el próximo paso que se dará en este asunto.

"The Daily Express" interpreta la declaración de Mr. Baldwin como una confesión de relativa importancia.—(U. P.)

BELGICA

EXPOSICION BELGA RESPECTO DE LA CUESTION DEL RUHR

BRUSELAS, 3. — El gobierno ha dado a la publicidad la reciente comunicación interaliada.

La respuesta belga a la nota de Gran Bretaña, en resumen contiene las siguientes insinuaciones: la solución del problema mediante la cancelación de las deudas interaliadas o la preferencia de las reclamaciones por las zonas devastadas, acordar la convocatoria a una conferencia interaliada, a fin de determinar una solución a las reparaciones, con el objeto de conocer las insinuaciones que presente una comisión separada de expertos. La conferencia interaliada podría ser ilustrada por la comisión de expertos.

La promesa de verificar una inmediata alteración del control en el Ruhr una vez que termine la resistencia pasiva, y en favor de una respuesta común aliada a Alemania.

HUNGRIA

HUELGA DE OPERARIOS FERROVIARIOS

VIENA, 3. — Informan de Budapest que el Gobierno húngaro ha decretado la ley marcial, con motivo de la huelga de los ferroviarios, quienes han solicitado nuevo aumento de sus salarios, a pesar de habérseles aumentado en un 200 por ciento el 1.o de Agosto. El Gobierno ha disuelto la Unión de Mecánicos y ha arrestado a los miembros de la Junta Ejecutiva del Comité.—(U. P.)

ALEMANIA

Escuadrilla de aeroplanos fletada por el Reichstag

BERLIN, 3. — El Reichstag ha resuelto fletar una escuadrilla de aeroplanos para que distribuya los marcos para auxiliar aquellas regiones en que no han podido percibir los obreros sus jornales. —(U. P.)

MEXICO

LA CONFERENCIA MEXICANO-NORTEAMERICANA

MEXICO, 3. — La conferencia mexicano - norteamericana, sobre reconocimiento del Gobierno del Presidente Obregón, prácticamente ha logrado un acuerdo, respecto a todos los puntos divergentes.

Se espera que la Conferencia terminará en los primeros días de la próxima semana. La sesión de hoy duró alrededor de tres horas. Quedan solamente algunos detalles para dar por terminadas las negociaciones.

Los delegados norteamericanos se manifiestan muy optimistas acerca del término de las negociaciones y guardan silencio acerca de su próxima partida. Los delegados mexicanos declaran que se hacen visibles progresos y que la conferencia podrá ser clausurada muy pronto.—(U. P.)

ESTADOS UNIDOS

Demanda de entradas para el match Firpo-Dempsey

NUEVA YORK, 3.—El campeón mundial de box, Jack Dempsey, tiene el propósito de dirigirse a Saratoga, esta noche o mañana en la mañana. Empezará su entrenamiento el 14 o 15 de Agosto.

Tex Rickard ha anunciado que hay una gran demanda de entradas para el match Firpo-Dempsey, como no la ha habido para ningún match hasta ahora.—(U. P.).

El encuentro entre Firpo y Smith no será postergado

OMAHA 3.—Los promotores del encuentro entre Firpo y Smith han declarado que el fallecimiento de Mr. Harding no postergará el match anunciado para esta noche, y se verificará siempre que el tiempo lo permita.

Firpo le manifestó a un corresponsal de la United Press sus condolencias por el fallecimiento del Presidente.—(U. P.)

FIRPO VENCIO A SMITH

OMAHA 3. — Firpo venció a Smith, quien aguantó diez rounds. —(U. P.)

ARGENTINA

BUENOS AIRES, 3.—Fallecimiento.—Ha fallecido el señor Diego de Alvear, conocido ganadero y sportman. Era el propietario de Botafogo y Síncope.—(U. P.).

Recepción en la embajada chilena

BUENOS AIRES, 3. — Esta tarde se realizó la recepción a la sociedad porteña, ofrecida por el Ministro de Chile, señora Ross de Tocornal y su hija Luz. La fiesta se desarrolló en un ambiente de distinción y cordialidad.—(U. P.)

BRASIL

RIO JANEIRO, 3.—Impuesto a la yerba mate.—El diario de la tarde "Afolha", pide al Gobierno que tome una pronta decisión respecto a la resolución del Gobierno argentino de aumentar el impuesto a la yerba mate. Dice el diario vespertino que las buenas relaciones entre los dos países deben mantenerse bajo la base de la solidaridad.— (U. P.).

El Centenario del poeta Gonsálvez se celebrará el once del corriente.—(U. P.).

PERU

LIMA, 3.—El ex-embajador Pezet.—El ex-Embajador del Perú en Estados Unidos, señor Alfonso Pezet, llegó hoy a esta capital.— (U. P.) .

El senador de Luján señor Ripoli, presentó al Senado un proyecto de ley de amnistía a todos los ciudadanos procesados por delitos políticos, el que fué rechazado.—(U. P.).

BOLIVIA

LA PAZ, 3.—Militarización de escolares.—En la tarde de hoy se realizó el desfile preparatorio de los escolares militarizados. El Rector los hizo jurar la bandera.— (U. P.).

EN LOS CAMPOS DE SPORTS DE ÑUÑOA

LA COMPETENCIA DE ATLETISMO POR LOS TROFEOS DIAZ GARCES Y ANDRES BELLO

Durante la tarde de hoy y el día de mañana se desarrollará en los Campos de Sports de Ñuñoa el torneo de atletismo por los trofeos Díaz Garcés y Andrés Bello, que organiza anualmente la Asociación Escolar de Deportes.

La competencia este año ha logrado despertar interés entre nuestros escolares, como lo explica el hecho de que se hayan inscrito representantes de catorce establecimientos.

EL PROGRAMA

El programa del campeonato que se desarrollará hoy es el siguiente:

HOY, A LAS 2 P. M.

1. Cien metros, series (Copa Andrés Bello).
2. Lanzamiento de la bala (Copa Díaz Garcés).
3. Cien metros, series (C. Díaz Garcés).
4. Bala (C. Andrés Bello).
5. Salto alto (C. A. B.).
6. Ochocientos metros (C. D. G.).
7. Doscientos metros vallas, series (C. D. G.).
8. Salto triple (C. A. B.).
9. Doscientos metros planos, series (C. D. G.).
10. Ochocientos metros (A. A. B.).
11. Salto triple (C. D. G.).
12. Doscientos metros planos, series (C. A. B.).

EL INCENDIO DE LA MADRUGADA

EL SINIESTRO ABARCA LA ESQUINA DE LAS CALLES LIRA CON ARGOMEDO

A las tres treinta de la madrugada, la campana del Cuerpo de Bomberos, dió la señal de alarma, sindicándose como sitio amagado por el siniestro, la esquina de la calle Lira y Argomedo.

Nada se sabe aún de la magnitud del siniestro.

LA ANEMIA, CLOROSIS (PERDIDA DE COLORES) Y DEBILIDAD GENERAL, SE CURA CON
HIERRO BROMINA
(Grajeas de sesquibromuro de hierro)
Exija nuestra marca
"LABORATORIO CHILE"
SANTIAGO

El Sargento 1.º Isaac Necochea muere en un accidente de Aviació

EN CIRCUNSTANCIAS QUE VOLABA COMO PASAJERO DEL AVIADOR CLODOMIRO FIGUEROA, EL AVION SUFRE UNA "PANNE" Y SE PRECIPITA DESDE MIL METROS DE ALTURA

El piloto resulta con una pierna fracturada y las costillas hundidas, siendo trasladado inmediatamente a la Asistencia Pública. — Se espera poder salvarlo

LA NOTICIA CAUSA HONDA CONSTERNACION

En la Escuela se erige una severa capilla ardiente y los pilotos militares velan los restos de la víctima. — Los funerales se efectuarán probablemente mañana

En la tarde de ayer un nuevo y terrible accidente ha venido a enlutar la Escuela de Aviación: Clodomiro Figueroa, uno de los precursores de la aviación en Chile y tal vez el más querido y popular de nuestros aviadores, ha sido la víctima, en compañía de uno de los primeros de la Escuela.

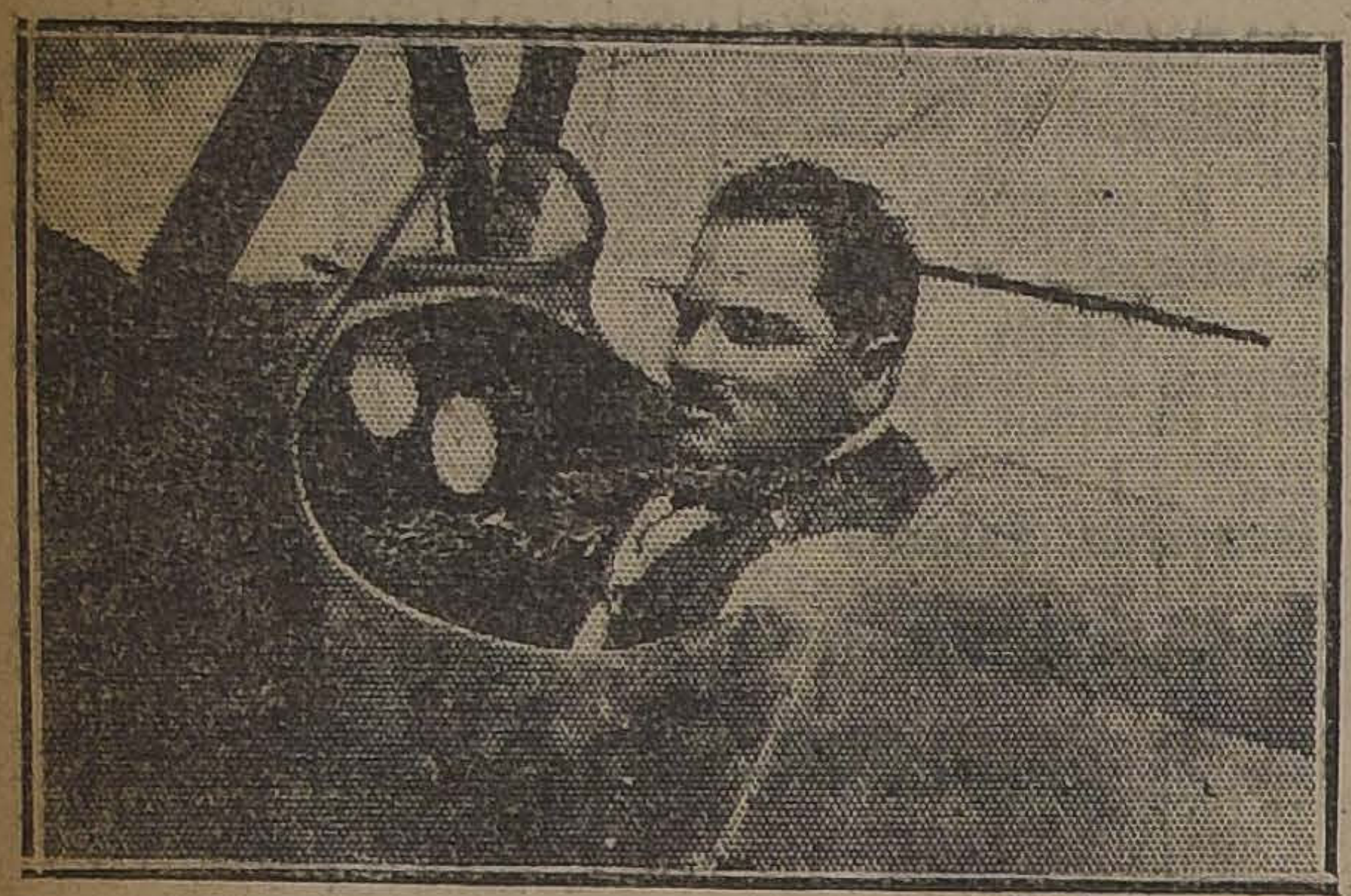

UNA DE LAS ULTIMAS FOTOGRAFIAS DEL PILOTO CLODOMIRO FIGUEROA

Figueroa ha resultado gravemente herido e Isaac Necochea, el pasajero, ha muerto instantáneamente.

Este sensible accidente viene a cubrir de luto a la Escuela Civil de Aviación, cuyo nacimiento había sido la obra de Figueroa, y alcanza también a la Escuela Militar de Aviación, donde el popular piloto era muy estimado y a la cual pertenecía Necochea.

Necochea muere en forma trágica, dejando abandonada a su joven esposa, con quien se había casado hacía solamente tres meses.

EL VUELO

El accidente se produjo en circunstancias que los trabajos de la Escuela habían ya terminado y sin que en el vuelo intervinieran para nada los pilotos militares ni los directores de la Escuela.

A las 5.20 de la tarde Clodomiro Figueroa salía de su hangar y procedía a poner en condiciones de vuelo su aparato Avro "General del Canto", construído por él mismo. En estos momentos pasaba frente al hangar Isaac Necochea, quien, puesto de acuerdo con el piloto, le acompañó en el vuelo trágico.

NECOCHEA TENIA PROHIBICION DE VOLAR

No está de más advertir, y ésta es una prueba de la ignorancia que se tuvo en la Escuela del vuelo de Necochea, que a éste le había sido prohibido en forma absoluta volar.

Esta prohibición venía desde el año 1920, cuando Necochea, sin permiso de sus superiores, hizo un vuelo en un aparato Bleriot y cayó en el Parque Forestal, resultando con la cara destrozada.

A 1,500 METROS DE ALTURA

Poco rato después de emprender el vuelo los habitantes de las cercanías de la Escuela pudieron advertir a gran altura un aparato que pasaba a poca velocidad. La costumbre de los vuelos diarios y de las pruebas de los pilotos hizo que pocos fueran los que se interesaran por el aparato.

En esos momentos Figueroa y Necochea pasaban a 1,500 metros de altura y nada hacía presagiar el siniestro que debía ocurrir poco después.

EL "SPEEN"

Momentos después el aparato sufría el accidente que en términos aeronáuticos se llama "speen", debido únicamente a la falta de velocidad que llevaba en el instante que el piloto lo sometía a diversas pruebas de acrobacia.

Producido el "speen", el aparato picó a gran velocidad dando tumbos de uno y otro lado, bajando en esta forma poco menos de mil metros, altura a la cual Figueroa logró restablecer el dominio, pudiendo en esa forma enderezar el avión y tomar nuevamente altura.

SE PRODUCE UN NUEVO "SPEEN"

Cuando el aparato parecía poder recobrar su línea de vuelo, un nuevo "speen" vino a complicar en forma inesperada la maniobra y fué la causa directa del horroroso accidente que se produjo momentos después.

En estos momentos el avión picó a espantosa velocidad hacia tierra, sin que de nada sirvieran los esfuerzos del piloto para restablecer el comando.

¡¡A TIERRA!!

Las personas que desde la Escuela de Aviación contemplaban el vuelo y que habían podido advertir que algo extraño sucedía, pudieron en aquellos instantes darse cuenta perfecta que el accidente iba a producirse sin que nada pudiera evitarlo.

El avión recorría en cortísimos segundos los mil metros que lo separaban del suelo y a pesar de los sobrehumanos esfuerzos del piloto, se precipitaba con inusitada fuerza en uno de los potreros de la chacra La Serena, de don Marcial Martínez de Ferrari.

Inútil nos parece entrar en detalles sobre el cuadro de horror que se presentó a los ojos de las personas que acudieron inmediatamente en auxilio de los tripulantes.

LOS SOCORROS

Las personas que corrieron a auxiliar a las víctimas del accidente, se dedicaron desde el primer momento a sacar los cuerpos de entre los escombros humeantes del aparato, pudiendo sólo entonces apreciar la magnitud de la catástrofe, de la cual, sólo por un milagro, pudo salvar con vida el aviador Figueroa, no así su infeliz compañero Necochea, que resultó completamente destrozado.

SE DA AVISO A SANTIAGO

Inmediatamente se dió aviso a la Inspección de Aviación del accidente y se impuso al general Contreras Sotomayor de los detalles de lo sucedido.

El general ordenó el inmediato envío de un coche de la Asistencia Pública para trasladar a la capital al señor Figueroa y ordenó también se trasladaran los restos de Necochea al local de la Escuela.

EL AVIADOR Sr. FIGUEROA RODEADO DEL PERSONAL DE LA ESCUELA DE AVIACION CIVIL

EL Sr. FIGUEROA ES CONDUCIDO A LA ASISTENCIA PUBLICA

Con todas las precauciones del caso el señor Figueroa fué trasladado a la Asistencia Pública, donde le esperaba el Ministro de la Guerra, avisado ya por el general señor Contreras Sotomayor, acompañado por numerosos políticos y parlamentarios.

Hechas las primeras curaciones, se pudo saber que el herido tenía fracturado el fémur derecho y hundidas las costillas del lado izquierdo; y aunque el estado no es desesperado no por eso deja de ser de bastante gravedad.

Durante toda la tarde y noche, numerosas personas pasaron a la Asistencia a preguntar por la salud del herido, entre ellas el Secretario del Presidente de la República, señor Olavarría, quien hizo presente el pesar que la noticia ha causado al Primer Mandatario.

EN LA ESCUELA DE AVIACION SE ERIGE UNA SEVERA CAPILLA ARDIENTE

Las órdenes dadas por el general Contreras Sotomayor hicieron que en el local de la Escuela de Aviación se erigiera una severa capilla ardiente en la cual se colocaron los restos del infortunado primero Necochea, el que será velado por los pilotos de la Escuela de El Bosque.

Aún no se ha fijado si los restos de Necochea serán sepultados en la tarde de hoy o mañana.

LA ESPOSA DE ISAAC NECOCHEA

Las personas que en la tarde de ayer pasaron a la Inspección de Aviación, fueron testigos de una escena tristísima: la esposa de Isaac Necochea había llegado allí, al oír las noticias de un accidente, a preguntar al general Contreras Sotomayor qué había ocurrido a su esposo.

El general Contreras hizo lo posible por ocultar hasta el último momento la triste nueva a la joven señora, pero en vista de la insistencia de ésta, tuvo por fin que proporcionarle los detalles del accidente.

Fácil es suponer la impresión que a la señora causara la trágica muerte de su esposo.

EL REGIDOR SEÑOR BESOAIN

LA CORTE DE APELACIONES NO DA LUGAR AL RE DE CASACION EN LA FORMA, PRESENTADO, Y EN AL FISCAL LOS ANTECEDENTES DE LA SENTENCIA DE EXCLUSION

En su oportunidad, nos hemos venido preocupando acerca de las tramitaciones judiciales que se han iniciado hace tiempo entre el actual regidor radical don Arturo Besoaín, y el ex-candidato a municipal señor Guillermo Tagle Cárter, con motivo de un reclamo electoral.

Se recordará a este respecto, que el Juez sumariante en su sentencia, excluía al señor Besoaín de la Municipalidad y reponía al señor Tagle Cárter.

En esta situación, el soaín apeló a la Corte ciones del recurso de la forma. Este documento nocido ayer por este fallo fué contrario, es lugar a lo solicitado.

Sobre el recurso de la sentencia que excluía nicipalidad al señor Corte acordó enviar tes al Fiscal, para nunciarse sobre este

EL ANIVERSARIO DE LA ESCUELA NAVAL

HOMENAJE DE LOS BRITANICOS

"The South Pacific Mail", el órgano de la distinguida Colonia británica de Chile, publica en su edición de ayer, el siguiente párrafo:

"En la próxima edición del "South Pacific Mail" tenemos la intención de publicar un homenaje a la Escuela Naval, que el día 4 de Agosto celebra su 105.o aniversario.

Esta admirable institución está íntimamente relacionada con la Historia de Chile, pues en ella se educaron muchos de los hombres más famosos de este país, y a la vez ha formado los caracteres, no sólo de los oficiales de la Armada sino de un ejército de ciudadanos distinguidos que han escogido la vida civil para sus actividades.

Aprovechamos de la presente oportunidad para expresar, en nombre de la Colonia británica, nuestras más sinceras felicitaciones al Director y planta de profesores de la Escuela Naval y a sus afortunados discípulos, deseando a la venerable institución "Many happy returns of the Day" y la continuación de su espléndido "récord" de eficiencia y de servicios patrióticos a la Nación".

LA CONFERENCIA DE H

DON ENRIQUE MOLINA DISERTARA SOBRE "LA PRO SUS TRANSFORMACIONES Y LIMITACIONES"

A las 6 1|2 de la tarde de hoy tendrá lugar, en la Universidad de Chile, la conferencia que dictará el miembro de la Facultad de Leyes y Ciencias Políticas, don Enrique Molina, y que versará sobre "La propiedad, sus trans nes y limitaciones".

Dada la preparación y conocida personalidad guido conferencista, se un público numeroso la tarde de hoy a la Uni

EL V CONGRESO SIONISTA CHILENO

SE INAUGURO ANOCHE CON GRAN EXITO

La Asamblea acepta por aclamación diversos acuerdos de importancia

De acuerdo con lo anunciado en nuestras informaciones anteriores anoche se inauguró el 5.o Congreso Sionista de Chile. La sesión se abrió con la asistencia de numerosos delegados.

El salón del Centro Familiar Español se vió muy concurrido por los miembros de la colonia sionista de esta capital. El proscenio ocupado por la Mesa Directiva estaba adornada con las banderas de Chile, Inglaterra e Israel, y todo el conjunto de la sala presentaba un hermoso golpe de vista.

El Presidente de la Federación Sionista de Chile don Isaac Drapkin expresó, en el discurso inaugural, los parabienes al enviado especial del Kerin Haysood, señor León Yaffe y puso de relieve la trascendencia que tenía para el movimiento sionista de Chile, el acto que se efectuaba en esos momentos.

Habló en seguida el señor Yaffe, quien se dirigió a la numerosa concurrencia expresando el placer que sentía al encontrarse en medio de un grupo tan disciplinado como entusiasta de la propaganda sionista. Se refirió a varias declaraciones del precursor y apóstol del sionismo Hertzel, haciendo notar el carácter profético que tuvieron las palabras con que en aquel tiempo anunció los acontecimientos presentes.

Trazó, a grandes rasgos, la situación por que atraviesa la política mundial sionista, dando a conocer las simpatías efectivas con que cuenta el movimiento de los israelitas en los países de todo el mundo. Recordó, con este motivo, al Presidente Harding, que acaba de fallecer, con un sentimiento de hondo pesar.

Terminó haciendo un llamado a la juventud para que alentara con su concurso moral a la obra efectuada por los jóvenes pioneers, que trabajan actualmente en la Palestina en pro de los idealistas. Formuló, igualmente votos muy sinceros por que el esfuerzo común de todos los judíos del mundo logre cuanto antes materializarse en bella realidad.

Hablaron a continuación los presidentes de las delegaciones siguientes: Círculo Israelita de Santiago, Agrupación de Temuco, Coquimbo, Concepción, Valparaíso, etc., etc.

ALGUNOS ACUERDOS

Después de cambiarse diversas ideas, se acordó por aclamación:

1.o Enviar un cable al Gobierno de los Estados Unidos expresándole su más profundo pesar por el fallecimiento del gran americano y sincero amigo del pueblo hebreo Mr. Warren G. Harding.

2.o Enviar una comunicación al Congreso Sionista Mundial, reunido actualmente en Karlsbad, deseándole éxito en sus trabajos y al mismo tiempo expresándole que el judaísmo chileno cumplirá con sus deberes hacia Palestina.

3.o Enviar también un mensaje al Ejecutivo Sionista de Palestina en un sentido análogo al anterior.

ELECCION DE MESA DIRECTIVA

Adoptados estos acuerdos se procedió a la elección de la siguiente Mesa Directiva:

Presidente Honorario: Sr. León Yaffe; Presidente efectivo: Naum Trumper; Vice-Presidente: Benjamín Halperín, Jacobo Kusnetzoff, Salomón Dorfman; Secretarios: Baltiansky, Levy, Gorodischer, Sinay, Drapkin.

Comité permanente: Drapkin, Gordon, Kusnetzoff, Baltiansky, Jaime Trumper, Barabach, Pimstein, Gorodischer, Wiener, Beiger, Elías Albala, Levy, Smirnoff y Jusid.

LA SESION DE H

De 6 a 8 P. M., se hoy la segunda sesión so en el mismo local.

IMPORTANTES T SACCIONES CO CIALES

Don Ezio Firmani don Felipe Tupper, la San Antonio 533 al 541, pesos.

—Don Juan Be compró a la Sociedad Duhalde y Cía., la propie cuñán Guerrero esquina San Alfonso, en 215,000

Estas operaciones se por intermedio de la señor Roberto Gonzále Agustinas 1308.

Nuevo profesi

Ultimamente ha obt tulo de abogado, después el examen de estilo ante Suprema, el señor don vez Galmés.

Su memoria de prueba cedimiento en los juicios nor cuantía", es un est pleto y detallado sobre

El Encargado de Neg Bolivia

En la tarde de ayer pa dar al Ministro de Relaciones Bello Codesido, el Encargado gocios de Bolivia ante señor Juan Z. Salinas Lond

El señor Salinas Lo algunos momentos con el

EDUCACION

Aniversario del Instituto Pedagógi

LA GRAN FIESTA SOCIAL DE MAÑANA EN LA ES SANFUENTES

Después de muchos días de actividad, el Centro de Pedagogía ha terminado sus preparativos hasta dejar completamente terminado el programa con que celebrará el 34.o aniversario de la fundación del Instituto Pedagógico.

Se nos informa que la gran fiesta social que tendrá lugar mañana en la Escuela Salvador Sanfuentes, revistirá los caracteres de un grandioso acontecimiento estudiantil, pues ya se han colocado en las diversas escuelas universitarias, 1,230 entradas. Se sabe que, aparte de los estudiantes, numerosos profesores y profesoras, ex-alumnos del Instituto se han apresurado a tomar entradas para esta reunión, con lo cual adquirirá todavía mayor relieve.

El Centro de Pedagogía no ha omitido ningún detalle, con el do dejar satisfechos a los tes. Se cuenta ya con mento necesario para traordinariamente el de la Escuela, que tiene cabida para más de personas. Varias bandas tres orquestas amenizarán nión. El buffet será señoritas alumnas del La fiesta tendrá lugar ya y comenzará a las 4 P.

En una de nuestras ciones daremos el programa to de la solemne velada memorar ese mismo tendrá lugar en la Martes 7 del presente a invitado ayer S. E. el la República.

SANTIAGO SIN AGUA PARA COMBATIR LOS INCENDIOS

"EL 50 POR CIENTO DE LOS GRIFOS NO FUNCIONAN", NOS DICE EL COMANDANTE DEL CUERPO DE BOMBEROS

Sectores completos no cuentan con estos indispensables servicios

¿Por qué no se han instalado grifos en Ñuñoa y Providencia?

La ciudad de Santiago se encuentra bajo la amenaza de un peligro, que puede producir de un momento a otro una verdadera hecatombe, de consecuencias que es imposible prever.

Nos referimos al servicio de grifos contra incendios, cuya mayor parte se encuentra inservible y el resto en condiciones lamentables.

En diversas ocasiones hemos hecho notar esta grave irregularidad que fuera de constituir un inminente peligro para los habitantes de la capital, es un motivo de intensas preocupaciones para el Cuerpo de Bomberos, ya que la opinión pública hace recaer sobre éste las responsabilidades de los siniestros que frecuentemente suceden en la ciudad.

CON EL COMANDANTE DEL CUERPO DE BOMBEROS

En conocimiento de estos antecedentes, hablamos ayer brevemente con el Comandante General del Cuerpo de Bomberos, don Luis Kappes, quien nos confirmó ampliamente nuestras informaciones.

—"Efectivamente, nos dijo, el peligro que ustedes me señalan existe en forma tal, que ya la Comandancia ha iniciado las gestiones para solucionarlo cuanto antes. Hace pocos días, en una conferencia que sostuve con el Ministro del Interior, don Domingo Amunátegui, le hice ver lo que significaba para la vida de la población, el estado lamentable de los grifos contra incendio, cuyo 50 por ciento se encuentra inservible. Le expuse además el hecho de que existen barrios populosos sin este indispensable servicio, y que, para evitar consecuencias después lamentables era necesario proceder cuanto antes a la reparación de estos grifos".

—¿......?

—Sí. Con el objeto de conocer el sitio y el número exacto de los grifos que se encuentran en mal estado, la Comandancia ha ordenado a todas las Compañías hacer una prolija revisión de ellos. Esta revisión ha comenzado ya con toda actividad, y esta semana quedará terminada la que corresponde a la parte que queda de la Alameda hacia el Norte, para continuar con la parte Sur, en la próxima semana. Cada Compañía enviará un informe detallado a la Comandancia, la que a su vez lo trascribirá al Ministerio del Interior. Como les digo, el Premier ha prometido poner remedio a este mal".

BARRIOS ABANDONADOS

—Pero eso no es lo más grave —nos agregó el señor Kappes.— Hay barrios enteros, como el de Yungay, tan populoso y habitado, que cuenta con un número escasísimo de grifos, y en ese mismo sector hay manzanas en gran número que no cuentan con ningún grifo. Otro barrio, muy habitado, lleno de construcciones suntuosas, pero de material ligero, tampoco cuenta con este servicio: me refiero al del Parque Forestal, cuya totalidad carece de medios para combatir el fuego en caso de un siniestro.

En mi entrevista con el Ministro del Interior, nos dijo el Comandante del Cuerpo, le señalé también un caso curioso y digno de llamar la atención. Se ha terminado la construcción del pavimento a Providencia, obra de adelanto y sólidamente hecha, de adoquines sobre base de concreto, y sin embargo, en ningún momento se ha estudiado el sitio donde debían colocarse los grifos. La pavimentación está terminada, y para colocar este servicio será menester emprender una obra de titanes. Igual cosa sucede con la pavimentación del camino a Ñuñoa, que va muy adelantada y que, sin embargo, no ha consultado la colocación de grifos. En caso de siniestro, el Cuerpo de Bomberos tendrá que reducir su acción a la de simple espectador.

Es interesante, terminó el señor Kappes, dejar constancia de estos hechos, porque en un caso desgraciado, con seguridad que los comentarios públicos recaerán sobre el Cuerpo, que tan abnegadamente sirve a la ciudad y a sus habitantes.

DEFUNCION

Habiendo dejado de existir nuestra querida madre y abuela, doña

Fructuosa Cádiz v. de Robinsón

(Q. E. P. D.)

Rogamos se sirvan acompañar sus restos al Cementerio General, el Domingo 5, a las 10 A. M., anticipando nuestros sinceros agradecimientos. El cortejo partirá de su casa habitación, Andes 2972.

La "familia. — **Roberto Robinson.— Amelia Robinson.**

LOS EMPLEADOS PUBLICOS

EN LA PROXIMA SEMANA SERAN CANCELADOS LOS SUELDOS INSOLUTOS

El Ministerio de Hacienda ha informado que en los primeros días de la próxima semana, se procederá al pago de los empleados públicos de sus sueldos insolutos, que por una u otra causa aún no han sido cancelados.

El monto de lo que el Fisco adeuda por el capítulo de sueldos asciende a varios millones de pesos, y para este objeto el Ministerio de Hacienda ha llegado a reunir la suma de 8 millones de pesos.

LA COLECTA DE AYER DE "LAS CRECHES"

Durante el día de ayer numerosas comisiones, varias de las cuales fueron sorprendidas por nuestro fotógrafo, solicitaron el óbolo del público para mantener la simpática institución de beneficencia "Las Créches".

Según se nos informó, hasta las últimas horas de la noche bía contado $ 65,000.

EJERCITO Y ARMADA

LA MANIFESTACION DE AYER EN EL CLUB MILITAR

EL CAPITAN MERINO BENITEZ ACOMPAÑADO POR LOS ASISTENTES A LA MANIFESTACION

En la tarde de ayer tuvo lugar en el Club Militar la manifestación que ofrecían los jefes y oficiales de la guarnición al Capitán don Arturo Merino Benítez con motivo de su designación para el cargo de Adicto a la Legación de Chile en Río Janeiro.

Asistieron altos jefes del Ejército y numerosos amigos del festejado, que cuenta con muchas simpatías entre todos sus compañeros.

Ofreció la manifestación el Mayor Grove y contestó el festejado agradeciendo el acto de simpatía de que se le hacía objeto. También hizo uso de la palabra el general señor Brieba, quien hizo presente el pesar con que los jefes y oficiales del Ejército ven el alejamiento del señor Merino.

El Capitán Merino partirá hoy a Buenos Aires, para seguir a ocupar su cargo a Río Janeiro.

FUMADORES! PRUEBEN
HERALDO
El nuevo Cigarrillo de la gente elegante
$ 0.80 CAJETILLA

Segunda Brigada de Ar

Hemos sido informados bría el propósito de Coronel señor Medina el cargo de Comandante Brigada de Artillería.

JUEGO DE LA GUERRA

Ayer se inició un guerra en el regimiento rigido por el Comandante po señor Galvarino

PRESENTACIONES

A la Comandancia Armas se presentaron pitán señor Belarmino el Teniente señor ras.

EL FALLECIMIENTO DE Mr WARREN G HARDING

EN EL CONSEJO DE GABINETE DE AYER SE ACUERDA DECRETAR DUELO NACIONAL POR EL TERMINO DE OCHO DIAS

El Ministro de Relaciones Exteriores y el Sub-Secretario del Departamento pasan a la Embajada de Estados Unidos a presentar la condolencia del Gobierno

El Presidente de la República y el Canciller envían comunicaciones de pesar a Washington

LAS REPRESENTACIONES EXTRANJERAS, LOS BANCOS Y EL COMERCIO SE ADHIEREN AL HOMENAJE A LA REPUBLICA DEL NORTE

El sentimiento de hondo pesar que causara en los primeros momentos la noticia del fallecimiento del Presidente de los Estados Unidos, Mr. Warren G. Harding, se ha intensificado aún más, al poderse apreciar en todo su alcance la magnitud de la desgracia que aflige hoy a los Estados Unidos y que ha repercutido dolorosamente en el mundo entero.

En nuestro país, para el cual el desaparecimiento del Presidente de la Nación del Norte, tiene una importancia incalculable, se ha exteriorizado en diversas formas este pesar, y en la mañana de ayer, las casas comerciales, los consulados, los Bancos y las firmas que tienen vinculaciones con los Estados Unidos, pusieron sus banderas a media asta en señal de duelo.

EN LA EMBAJADA DE ESTADOS UNIDOS

Nuestro Gobierno, informado del fallecimiento del Presidente Harding, impartió inmediatamente instrucciones al Embajador de Chile en los Estados Unidos, para que se acercara al Gobierno de la Casa Blanca a expresar las condolencias del Gobierno y del pueblo de Chile.

En la mañana de ayer, el Encargado de Negocios de los Estados Unidos comunicó oficialmente a nuestra Cancillería el fallecimiento de Mr. Harding, y poco antes de mediodía el Ministro de Relaciones Exteriores, señor Bello Codesido, acompañado del sub-Secretario de Relaciones, señor Cruchaga Ossa y del jefe de la Sección Diplomática, se acercaron a la Embajada norte-americana, para expresar al Encargado de Negocios la condolencia del Gobierno por la pérdida experimentada por los Estados Unidos.

CONSEJO DE GABINETE

A mediodía se celebró un Consejo de Gabinete en el despacho del Presidente de la República, con el objeto de considerar la desgracia que aflige a la República de los Estados Unidos. El Canciller señor Bello informó a sus colegas del Gobierno sobre las comunicaciones recibidas por su Departamento y relacionadas con la muerte de Mr. Warren G. Harding. El Presidente de la República, como asimismo, los miembros del Gabinete, expresaron sus sentimientos de pesar por la infausta noticia, y acordaron declarar duelo nacional por la muerte del Presidente Harding.

Efectivamente, momentos después del Consejo de Gabinete, se expidió el siguiente decreto, que fué enviado a todos los Intendentes y Gobernadores del país:

1.o Declárase duelo nacional el fallecimiento de S. E. el Presidente de la República de Estados Unidos de Norte América, Excmo. señor Warren G. Harding.

2.o Manténgase a media asta durante ocho días la bandera nacional en todos los establecimientos públicos de la República.

Tómese razón, comuníquese, publíquese e insértese en el Boletín de las Leyes y Decretos del Gobierno. — **Alessandri. — Domingo Amunátegui.** — Lo que transcribo a US. para su cumplimiento. — Dios guarde a Us. — **Vidaurre Leal".**

LA CONDOLENCIA DEL PRESIDENTE DE LA REPUBLICA

Por su parte el Presidente de la República, señor Alessandri, envió un cable al Secretario de Estado de Norte-América, expresándole su condolencia por la desgracia que aflige al país del Norte.

LA CONDOLENCIA DEL GOBIERNO

Ayer en la mañana, el Ministro de Relaciones Exteriores envió a Mr. Charles E. Hughes, Secretario de Estado del Gobierno de la Casa Blanca, el siguiente comunicado oficial:

"Excmo. señor Charles Evans Hughes. — Secretario de Estado de los Estados Unidos. — Washington. — Agosto 3 de 1923. — Dolorosamente impresionado por la noticia de la muerte del ilustre Presidente Harding, cúmpleme expresar a V. E. los sentimientos de cordial simpatía con que mi Gobierno se asocia al gran duelo de esa República hermana.

Interpretando el sentimiento del pueblo y Gobierno de Chile, por decreto de hoy se ha declarado que la inesperada desgracia que aflige a los Estados Unidos constituye un duelo nacional chileno.

Hago votos muy sinceros porque bajo el nuevo Gobierno continúe acentuándose la prosperidad de los Estados Unidos y porque durante él sigan consolidándose y afianzándose las excelentes relaciones de amistad que felizmente ligan a nuestros dos países y a cuyo desarrollo quedará perdurablemente vinculado en forma gratísima para este país el nombre del malogrado Presidente. — **Emilio Bello Codesido**, Ministro de Relaciones Exteriores de Chile".

EN EL PARLAMENTO

El Senado y la Cámara de Diputados tributaron en sus sesiones de ayer un sentido homenaje al Presidente Harding.

En el Senado, el Presidente de esta corporación señor Claro Solar a nombre de los Senadores y el Ministro de Relaciones Exteriores en representación del Gobierno, expresaron el sentimiento que ha causado el fallecimiento del Presidente Harding, asociando con profundo dolor al duelo de los Estados Unidos. Se acordó dirigir un telegrama al Senado norte-americano para expresar estos sentimientos y levantar la sesión en señal de duelo.

En la Cámara de Diputados rindieron homenaje a la memoria del Presidente Harding, el Presidente de esta Cámara, señor Rivas Vicuña y los diputados señores Vergara Vicuña, Roberto Sánchez, Guillermo Pereira, Vargas Márquez, y el Ministro del Interior don Domingo Amunátegui. Se acordó también enviar un mensaje a la Cámara de Representantes de Estados Unidos y levantar la sesión en señal de duelo.

EN LA COLONIA NORTE-AMERICANA

En la colonia norte-americana residente en esta capital, la noticia del fallecimiento de Mr. Harding, produjo además del sentimiento que es fácil explicar, una sensación de sorpresa, ya que la salud del Primer Mandatario de los Estados Unidos había entrado en un período de franca mejoría y nada hacía esperar un desenlace tan violento como sensible.

El baile que había anunciado la colonia norte-americana para hoy Sábado, y que se efectuaría en el American Club, quedó suspendido hasta una época más oportuna.

CONDOLENCIAS A LA EMBAJADA

En la Embajada de los Estados Unidos se han recibido numerosas condolencias por el fallecimiento del Presidente Harding.

Altas personalidades de nuestro mundo político y social se han acercado también a la Embajada con el objeto de expresar sus condolencias al representante de los Estados Unidos.

Igualmente el Cuerpo Diplomático ha exteriorizado su sentir ante el Encargado de Negocios de Norte América.

LA SESION MUNICIPAL DE AYER

Para ayer en la tarde había sido citada a sesión ordinaria la Municipalidad.

Abierta la sesión y después que se hubo tramitado la cuenta, el Primer Alcalde don Rogelio Ugarte, se puso de pie y pronunció un sentido discurso recordando al eminente hombre público, estadista y Presidente de los Estados Unidos Mr. Harding.

A este respecto, informó a la sala que la Alcaldía había enviado cablegramas de condolencia a las autoridades de Norte América.

En seguida, y a indicación del regidor señor Ramírez, se acordó suspender la sesión en señal de duelo.

Además se acordó mantener la bandera a media hasta por el término de ocho días.

TELEGRAMA ENVIADO A WASHINGTON

Damos a continuación el cablegrama dirigido ayer al Presidente de la Municipalidad de Washington: "Señor Presidente de la Municipalidad de Washington: La Corporación Municipal de la capital de Chile, asóciase al duelo que aflige a los Estados Unidos y a la América, por el lamentable fallecimiento de Mr. Harding.—**Rogelio Ugarte 1.er Alcalde".**

SE SUSPENDE EL BANQUETE EN EL CLUB DE LA UNION

El banquete que el Encargado de Negocios de Noruega ofrecería con motivo del onomástico del rey de su nación, al Ministro de Relaciones y al Cuerpo Diplomático, hubo de suspenderse, con ocasión del fallecimiento de Mr. Harding.

SE SUSPENDE UN BANQUETE EN EL CLUB NAVAL

El Presidente de la República dirigió ayer un radiograma al Director de la Escuela Naval pidiéndole suspenda el banquete que iba a efectuarse en el Club Naval, en atención al duelo que aflige a la nación norteamericana.

LA SITUACION DEL PROTOCOLO JUZGADA POR EL SEÑOR LUIS ARTEAGA, JEFE DE LA SECCION TACNA Y ARICA DEL MINISTERIO DE RELACIONES

En la tarde de ayer tuvimos oportunidad de conversar brevemente con el señor Luis Arteaga, Jefe de la Sección Tacna y Arica del Ministerio de Relaciones Exteriores, a quien interrogamos sobre la situación creada para los pactos de Washington con el fallecimiento del Presidente Harding.

"La situación jurídica y los plazos del arbitraje, — nos dijo el señor Arteaga, — no han variado en lo más mínimo; tanto la una como los otros están en la misma situación que antes de la muerte de Mr. Harding.

"Todo lo que se necesita ahora es que ambos Gobiernos inicien las gestiones del caso para conseguir que el nuevo Presidente, Mr. Coolidge, acepte el cargo de árbitro de la cuestión Tacna y Arica, en la misma forma que lo había aceptado no hace mucho Mr. Harding.

"Por lo demás, — terminó diciéndonos el señor Arteaga, — las disposiciones de los Pactos de Washington son claras y precisas, en cuanto se refiere a estos puntos".

Para evitar Aglomeraciones
:: como la de ayer ::
UNICAMENTE
Por la puerta de la Esquina
se permitirá la entrada a la
ZAPATERIA LA CHILENA
HOY SABADO

4.o día de liquidación con el fin de que nuestros clientes sean bien atendidos.

HACEMOS PRESENTE
que el CALZADO de nuestra liquidación
NO SON SALDOS
es todo el CALZADO que tenemos CON EL FIN de rebajar la mucha existencia; dar a conocer, aún más, nuestra casa y el calzado que vendemos, pues próximamente abriremos una gran sucursal en
LA CALLE ESTADO

NOTA. — Agradeceremos a Ud. tenga cuidado y fijarse que **"LA CHILENA"** está en **San Diego 1103, esquina Avenida Matta,** y que esta liquidación termina el Sábado 11 de Agosto.

EL DOLAR COMO MONEDA DE CURSO LEGAL

MEDIDA INSINUADA POR EL CONSEJO CENTRAL EJECUTIVO DE LA ALTA COMISION INTERAMERICANA, EN ESTE SENTIDO

El Consejo Ejecutivo de Washington de la Alta Comisión Interamericana, ha venido estudiando en forma minuciosa, la posibilidad y conveniencia de colocar al dólar oro americano, en las mismas condiciones de libra esterlina para el cumplimiento de las obligaciones en el mercado chileno.

Sobre el particular, la Sección Chilena de la Alta Comisión Interamericana, recibió ayer una importante comunicación en la cual se insinúa la conveniencia de llevar a la práctica, la medida a que nos referimos. Esto es, dar a la moneda oro americana, poder liberatorio o lo que es lo mismo, hacer la moneda de curso legal.

La Sección Chilena someterá a un atento estudio esta insinuación a fin de proponer un proyecto de ley que el Ministro de Hacienda someterá al Congreso Nacional, para aprobar la medida propuesta por el Consejo Ejecutivo de Washington.

ALTA COMISION INTER-AMERICANA

EN LA REUNION DE AYER SE DISCUTIO AMPLIAMENTE EL PROYECTO DE CONVENCION SOBRE UNIFORMIDAD DE DOCUMENTOS DE EMBARQUES Y DE SEGURO, LLEGANDOSE A ACUERDO

Presidida por el Ministro de Hacienda, señor Guillermo Subercaseaux, se reunió ayer la Sección Chilena de la Alta Comisión Interamericana, y con la asistencia de los señores Ricardo Salas Edwards, Francisco Encina, Jorge Matte, el Superintendente de Aduanas, señor Arsenio Olguín, y el secretario, señor Alfredo Ayalos.

La Comisión discutió el proyecto de convención sobre uniformidad de documentos de embarque y de seguro.

Después de analizadas las disposiciones de este proyecto y con el concurso del Superintendente de Aduana, pudo establecerse que están de acuerdo con la Legislación y con las prácticas aduaneras de Chile y que en consecuencia, no hay inconveniente para que Chile suscriba y ratifique esta convención.

Por lo que respecta a la convención sobre publicidad de leyes, reglamentos y decretos aduaneros, se acordó insinuar al Consejo Central Ejecutivo, la conveniencia de que en el texto mismo de esta convención, se establezca que este canje de publicación, debe hacerse por medio de las respectivas Aduanas.

En vista de lo avanzado de la hora, no se discutió lo referente a las ferias de muestras, lo que quedó en primer lugar de la tabla del Miércoles, día de la semana en que se proseguirán las reuniones de esta Sección.

EN LA UNIVERSIDAD CATOLICA

CON TODA SOLEMNIDAD SE EFECTUO AYER LA INAUGURACION DE LA CAPILLA

Preside el acto el Nuncio Apostólico, señor Aloise Masella

Como lo habíamos anunciado, con toda solemnidad se llevó a efecto ayer tarde la inauguración de la Capilla de la Universidad Católica. Desde las cinco de la tarde, una numerosa y distinguida concurrencia circulaba por los corredores del establecimiento, esperando la hora fijada para la inauguración. A las cinco y media, empezó la ceremonia religiosa en la nueva Capilla. Esta, que es de un hermoso estilo Renacimiento, presentaba un bello golpe de vista, tanto por la magnitud de la concurrencia, como por el arreglo artístico de luces y de flores.

ASPECTO DEL SALON DE HONOR DE LA UNIVERSIDAD CATOLICA DURANTE LA FIESTA

Dirigió la palabra, haciendo alusión al alto significado del acto, el distinguido orador sagrado don Clovis Montero. Se siguió después la bendición de la Capilla, con el Santísimo Sacramento, presidida por el Excmo. señor Nuncio Apostólico, Aloise Masella, terminada la cual, los concurrentes se dirigieron al Salón de Actos de la Universidad, en donde debía verificarse el acto literario - musical, para completar el programa del día.

EL ACTO LITERARIO

Presidido por el Excmo. Nuncio Apostólico y con asistencia de distinguidas personalidades sociales y políticas, se llevó a efecto el acto literario.

Después de un número musical, efectuado brillantemente por el quinteto dirigido por don Roberto Vergara Opazo, subió a la tribuna el señor Ramón Salas Edwards, quien, a nombre de la Facultad de Ingeniería, pronunció un brillante discurso. A continuación hablaron don Fernando Varas y don Julio Contreras, a nombre de los ex-alumnos y alumnos de Leyes, respectivamente.

Puso fin al acto literario, don Guillermo Aravena H., Presidente del Centro de Arquitectura, quien recitó un poema original, titulado "En el camino de Emmaus", que fué interrumpido en diversos pasajes por los aplausos de la concurrencia.

Una nota simpática y a la vez impresionante, fué la lectura de dos cartas: una del Iltmo. señor Arzobispo de Santiago, don Crescente Errázuriz, y la otra del viejo luchador católico señor don Abdón Cifuentes, las cuales fueron leídas por el señor Rector de la Universidad, don Carlos Casanueva.

CAMPAÑA CONTRA LA TUBERCULOSIS

EL JEFE DE LA CLINICA MEDICA DEL CORREO CENTRAL, DR. ORREGO, DICTA UNA INTERESANTE CONFERENCIA SOBRE ESTE TEMA

Los empleados del Correo y Telégrafos son los más expuestos a contraer la enfermedad

Ayer el doctor señor Héctor Orrego, jefe de la Clínica Médica del Correo Central, inició la serie de conferencias que, por encargo de la Dirección de los servicios de Correos y Telégrafos, dará para difundir entre el personal de estas actividades, conocimientos de higiene y profilaxis esencialmente prácticos, que puedan servir para contrarrestar el avance de ciertas enfermedades.

La primera de estas conferencias versó sobre la tuberculosis y su profilaxis.

Para el efecto se había arreglado convenientemente una de las más amplias salas del Correo Central, la que fué casi totalmente ocupada por los empleados; en los asientos de honor tomaron colocación el Director de los servicios, señor Enrique Vergara; el Subdirector, señor Luis Silva; el administrador del Correo, señor Carlos Rojas Solar; el interventor, señor Máximo Cortés y el jefe de la clínica, doctor señor Orrego.

Después de un breve discurso del señor Vergara, el doctor Orrego dió comienzo a su interesante conferencia, haciendo primeramente una sucinta exposición de la historia, podríamos decir, de la tuberculosis y luego interesantes citas estadísticas del desarrollo que el terrible flagelo ha alcanzado en diversos países.

Entró en seguida a analizar la enfermedad misma, haciendo presente que ella atacaba de preferencia a los jóvenes, señalando como la edad más peligrosa para el desarrollo del bacilo de Koch, desde los 16 a los 40 años. Agregó que por la índole misma de sus labores, los empleados de correos y telégrafos estaban más expuestos que cualesquiera otros a contraer el terrible mal. Por esta razón, dijo, que era no sólo indispensable, sino un deber de todos, observar los medios preventivos para alejar la posibilidad de contraer la tuberculosis.

En forma breve expuso las enfermedades que predisponen a la tuberculosis, refiriéndose de paso a los síntomas de la enfermedad y a su desarrollo.

Después de tocar otros aspectos de esta importante cuestión, dió algunos consejos prácticos, expuestos sin tecnicismo alguno, que los hicieron fácilmente asimilables.

Al final de su conferencia el doctor Orrego fué muy aplaudido y felicitado por el Director y demás jefes postales allí reunidos.

FERROCARRIL ELECTRICO DE SANTIAGO A PEÑAFLOR Y TALAGANTE

Ha quedado definitivamente constituído el Directorio de esta Empresa en la Junta General de Comuneros de fecha 24 del mes pasado. El Directorio, cuyo Presidente es el señor don Luis Undurraga G. H., trabaja activamente en la confección de los planos, estudios definitivos, adquisición de terrenos, contratos de fuerza motriz, adquisición de materiales y constitución de la Sociedad Anónima que llevará a efecto la obra.

Juez del 4.o Juzgado

Ha sido nombrado juez suplente del 4.o Juzgado Civil el señor Rigoberto Chávez, meritorio funcionario que tiene muy buenos servicios en la magistratura.

El señor Chávez reemplazará al señor Fernando Santa María que hace uso de licencia por enfermedad.

EL INTENDENTE PEDIRA HOY LA CLAUSURA DEL POLIGONO DE TIRO

ESTA DETERMINACION HA SIDO CAUSADA POR LOS NUMEROSOS DENUNCIOS HECHOS POR VECINOS Y PARTICULARES

El Ministro del Interior estudiará la petición y emitirá en breve su dictamen

Como lo ha anunciado "Los Tiempos" en sus últimas ediciones, el Intendente de la Provincia se halla vivamente preocupado con motivo de los numerosos denuncios llegados a la Intendencia y que se relacionan con el peligro que representan para los paseantes y vecinos del Cerro San Cristóbal, los ejercicios de tiro al blanco que se hacen diariamente en el polígono.

Durante los días últimos el señor Mackenna se ha ocupado de reunir los antecedentes y denuncios que puedan servirle para pedir al Ministerio del Interior el decreto de clausura por el tiempo necesario para que los directores del polígono ordenen la construcción de muros apropiados para impedir la salida de los proyectiles.

En posesión de los antecedentes en cuestión, el señor Mackenna Subercaseaux pedirá hoy en la mañana, por medio de una nota, al Ministro del Interior, la clausura temporal del polígono de tiro.

Esta nota será detenidamente estudiada por el señor Amunátegui, quien resolverá en breve las medidas que es indispensable adoptar en resguardo de la vida de los paseantes y vecinos del paseo.

Distinguido conferencista norteamericano

La doctora señora Luisa C. Ball, de paso en esta ciudad, dictará hoy, a las 11 A. M., en la Escuela Dental, una interesante conferencia sobre Higiene y Profilaxis dental del niño.

Se invita a los señores dentistas y a toda persona que le interese el tema, asistir a esta importante disertación.

NOTICIAS JUDICIALES

LA DIRECCION DE IMPUESTOS INTERNOS NO ES ADMITIDA A ALEGAR ANTE LA I. CORTE DE APELACIONES EN LOS JUICIOS SOBRE INFRACCION DE LA LEY DE ALCOHOLES

Acudirá en grado de queja ante la Excma. Corte Suprema, y dirá de casación en todos los juicios

En los numerosos juicios que figuraban para ayer en la Cuarta Sala de la Corte de Apelaciones, relativos a infraciones a la Ley de Alcoholes, la Dirección de Impuestos Internos dispuso que su procurador, don Carlos Vega Lizardi se hiciera parte, a fin de que pudiera alegar por dicha Dirección el abogado don Humberto Yáñez Velasco.

Con sorpresa del abogado, la expresada Sala, dictó en uno de los juicios, la siguiente resolución, que deja sin oir a la Dirección:

"Santiago, 3 de Agosto de 1923. No siendo denunciante la Dirección de Impuestos, ni constando de autos que tenga interés inmediato y directo en la resolución de este asunto, no ha lugar a tenerla por parte.—**Max. E. Abalos.— Ricardo Monreal.— Horacio Hevia.**— Proveído por la Iltma. Corte.—**J. Alcalde".**

Según hemos oído decir en los Tribunales, la Dirección se presentará en grado de queja ante la Excma. Corte Suprema y al mismo tiempo dirá de casación en todos los juicios.

LA NOTA DEL DIA

RETAZOS-Hoy-EN LA CASA MATEO DELPORTE

REALIZACION DE RETAZOS PARA PANTALONES DE NIÑOS DESDE $ 3.00 EL CORTE

NOTA.—Se ruega a los comerciantes acaparadores de retazos, y que no se ven nunca a la venta por metros, abstenerse de visitar hoy la Casa. Los retazos son regalos exclusivos para nuestra clientela.

No olvidar que la Casa Mateo Delporte NO ESTA ubicada en esquina, sino en mitad de la cuadra, en

ROSAS 1260 -:- Entre Morandé y Teatinos

DEPORTES

FOOT-BALL

EN LA CANCHA DEL MAGALLANES F. C.

EL IMPORTANTE LANCE POR LA COPA REPUBLICA, DE MAÑANA

Se medirán los conjuntos del Magallanes y Fundición Libertad

A medida que la temporada avanza y que la potencialidad de los equipos inscritos en las diferentes series de la Asociación Santiago queda despejada, la competencia oficial se torna más interesante; comprobación fehaciente de ello es la asistencia que progresivamente aumenta a medida que el calendario se desarrolla.

Toca su turno para mañana, a los conocidos clubs: Magallanes y Fundición Libertad, que habiendo llegado a esta parte del año en igualdad de condiciones medirán, en porfiada y ardua lucha, sus fuerzas, tratando cada uno, con las armas lícitas de que siempre se han valido, de salir airosos en esta prueba decisiva.

El Fundición Libertad, equipo relativamente jóven, ha logrado mantenerse entre los ases que forman la serie de honor de la Asociación Santiago, habiendo culminado casi su obra, en la presente temporada, pues ha sabido salir victorioso en las pruebas a que el calendario oficial lo ha sometido; debiendo éste triunfo a una magnífica organización interna y al entusiasmo desplegado por todos sus elementos.

Ha influído también, poderosamente en sus victorias, el hecho de haber renovado casi totalmente su elenco, con jugadores avezados y conocedores de la manera de alcanzar eficiencia en este deporte. De su cuadro forman parte elementos de valer como Muñoz, Cataldo, Triviño, los hermanos Carrasco etc., que han actuado con lucimiento en la presente temporada, y que con seguridad frente al conjunto homogéneo del viejo y aguerrido Magallanes, sabrán demostrar la eficiencia que poseen.

El Magallanes, como de costumbre, hará en la presente oportunidad, una presentación completa de su equipo; conocidos su entusiasmo, disciplina y corrección en el juego, desplegarán una labor que corresponda a sus encomiásticos antecedentes, que debido a ellos hoy cuenta con gran número de admiradores entre los deportistas de la capital, y aún del país.

Sr. DAVID ARELLANO, medio zaguero del Magallanes F. C.

La dirección de este partido estará a cargo del señor Juan B. Lapiedra.

LA FIESTA DE MAÑANA EN RANCAGUA

LOS CUADROS DEL SANTIAGO F. C. DE LA CAPITAL, Y EL RANCAGUA F. C., MEDIRAN SUS FUERZAS EN ESA CIUDAD

La ciudad de Rancagua será escenario mañana de una importante y hermosa fiesta deportiva, que mantiene preocupados a los numerosos residentes en ella, lo mismo que a los del Mineral del Teniente, que se aprestan para bajar a la ciudad a presenciarla.

El Rancagua F. C., la más antigua y prestigiosa institución de la localidad, es la organizadora de esta fiesta, teniendo la gentileza de invitar a tomar parte en ella, a uno de nuestros clubs más prestigiosos, el Santiago F. C., con el fin de que adquiera todo el brillo que merece, un acto como el que van a realizar y en el que figura como parte principal, la inauguración de la nueva cancha que han adquirido recientemente, gracias a la generosidad de un acaudalado vecino de la ciudad.

En el encuentro que sostendrán los primeros equipos se disputará un artístico y valioso Trofeo donado por el señor Héctor Boccardo, quien ha querido estimular en esta forma a los contendores de mañana; este deportista es además socio distinguido del Rancagua F. C.

A las 2 1|2 P. M. los segundos equipos jugarán como preliminar un partido amistoso, el cual será arbitrado por el referee señor Carlos Saenger, y a las 4 P. M. harán su entrada a la cancha los primeros cuadros, los cuales bajo las órdenes del señor Oscar N. García, prometen desarrollar una contienda del más alto interés, pues para ello se han preparado ambos especialmente.

Acompañará a los jugadores del Santiago, una numerosa comitiva, la cual partirá por el tren que sale de la Estación Alameda, a las 11.45 A. M.

Hasta las 12 M. de hoy atenderá en la Casa Morrison el señor Nicanor Quevedo a las personas que se interesen por acompañar a los excursionistas.

Los jugadores designados para representar al Santiago F. C. en Rancagua deben encontrarse hoy a las 5 P. M., en su cancha, con el fin de conocer los últimos acuerdos del Directorio.

NUESTROS PRECIOS

Son el equilibrio de todos los presupuestos familiares.

Visite siempre Ud. el

GRAN EMPORIO ECHAVE

San Diego 302, esq. Eleuterio Ramírez
Teléfono 3954

Y encontrará constantemente a los más bajos precios menestras siempre frescas.

Reparto rápido a domicilio.

LA INTERESANTE TARDE DEPORTIVA DE MAÑANA EN EL ESTADIO POLICIAL

A LAS 3.30 P. M. DIRIMIRAN SUPREMACIAS EL COMBINADO DE LA LIGA NACIONAL Y EL BRIGADA CENTRAL F C.

A las 2 P. M. se jugará el preliminar entre los Clubs Alberto Mackenna y Peñarol

Entusiasmo que despierta este torneo en nuestros círculos sociales y deportivos

Entre el extenso programa footballístico anunciado para el día de mañana, se destaca por su importancia el que tendrá por escenario el Estadio Policial, en donde se desarrollará la interesante contienda de revancha entre el combinado de la Liga Nacional y el primer cuadro del Brigada Central F. C.

El conjunto de la Liga ultima sus preparativos para intervenir en el programa de entre-ciudades de la actual temporada y para definir superioridades con el seleccionado de la Asociación Santiago por el campeonato inter-Ligas de la capital instituído por el Consejo Local.

Ningún cuadro más apropiado que el policial para poder apreciar las bondades de un conjunto, por cuanto reune a hombres de reconocida competencia tanto individual como colectivamente. Sólo así se justifica que en la actualidad el Brigada Central sea uno de los elencos más poderosos de Santiago y que en la competencia por la Copa República se mantenga todavía indemne, sin conocer los sinsabores de una derrota.

EL PRELIMINAR

Se dará comienzo al espectáculo a las 2 P. M., con el partido oficial por la Serie Intermedia de la Liga Nacional entre los primeros cuadros de los Clubs Alberto Mackenna y Peñarol.

La primera de estas instituciones está formada por el personal deportivo de la 10.a comisaría, siendo su presidente honorario el señor Pedro Daza Brantes, secretario de la Intendencia y presidente efectivo el entusiasta deportista señor Temístocles González, muy conocido en nuestros círculos deportivos.

En la actualidad es también presidente del Gimnástico F. C. y director de la Liga Nacional de Foot-Ball, puestos en donde ha dado pruebas de su laboriosidad, competencia y entusiasmo.

HERIBERTO ANDRADE, delantero de grandes aptitudes

AMPUERO, uno de los medio zagueros del elenco policial.

El cuadro del Mackenna, a pesar de haberse iniciado sólo este año en competencias oficiales, ha dado pruebas de su eficiencia, figurando en el sitio de honor de la serie en que actúa conjuntamente con su contendor de mañana, el Peñarol.

Ante el árbitro señor Manuel Marzán, los conjuntos se presentarán así:

A. Mackenna:

C. Escobedo
L. Escobedo, Zúñiga
Ortega, Hurtado, Gómez
Córdova, Riquelme, Mejías
Miquel — Latham

O

Pavez — Salas
Morales, Guajardo, Pacheco
Lemus, W. Morales, Abello
Morales, Barrera (cap.)
Sepúlveda

Peñarol:

Reservas: por el Peñarol los señores Quezada y Ortiz y por el Mackenna, el señor Lobos.

EL ENCUENTRO DE FONDO

Terminado el partido anterior, ante el árbitro señor Dimas Muñoz, se presentarán los siguientes cuadros a disputar la contienda de fondo:

Brigada Central:

Barahona
Rojas, Figueroa (cap.)
Galleguillos, Valderrama, Ampuero
Domínguez, P. Ramírez, Andrade
Toro — Contreras

O

Castillo — Palominos
Gutiérrez, M. Díaz, González
Riquelme, Torres, Trincado
Martínez (cap.), B. Valenzuela
Ortis

Liga Nacional:

Actuarán de reservas por la Liga Nacional los señores Santibáñez, Duarte, Tejo, Campodónico, V. Morales, Gavilán, Carrasco, C. Morales y V. Pozo.

LOS INVITADOS

Han sido especialmente invitados al espectáculo el señor Intendente de la provincia, don Alberto Mackenna Subercaseaux, el Presidente de la Federación de Foot-Ball de Chile, diputado don Rafael Torreblanca; el director de la Federación Sportiva Nacional y Presidente honorario de la Federación de Foot-Ball, senador don Héctor Arancibia Laso y numerosos otros dirigentes deportivos de la localidad.

EL PRECIO DE LAS LOCALIDADES

El valor de las entradas, con derecho a tribuna, se ha fijado en la módica suma de ochenta centavos.

LIGA BANCARIA DE FOOT-BALL.—Partidas oficiales que se jugarán hoy:

Final Copa Hellfmann

Banco Anglo Sud-Americano con Morrison y Cía.; cancha del Santiago F. C.; árbitro, señor Joaquín Huerta; hora 3 1|4 P. M.; director de cancha, señor José Gallardo.

Copa Watherspoon

Grace y Cía. con Banco Alemán; cancha Metropolitana; hora 3 P. M.; árbitro, señor Juan B. Macdonald; director de cancha, señor Armando Soto.

CASA MUZARD II CON CIA. DE SEGUROS LA AMERICANA.—Hoy, a las 3 P. M., se llevará a efecto en la cancha del Magallanes este match amistoso entre los cuadros más arriba nombrados, en los cuales figuran jugadores de valer.

Entre los representantes de La Americana se destacan: Almarza y Martínez y por el Casa Muzard: Carrasco, Pino y Castro.

Al llamado del árbitro, los equipos se presentarán como sigue:

Muzard:

Vilaspaz
J. Morales, A. Castro
Silva, Pino, Maraboli
Olea, Carrasco, Leiva
Huerta — Bascuñán

O

V. Alvarez — O. Urbina
Ahumada, Martínez, Duffourc
Gallizia, Collarte, Ruffinatti
J. Almarza, F. Almarza
Gmo. Tagle

Cía. Seguros La Americana:

Reservas: E. Plá, F. Salcidua, N. Olivares y P. Baglioli.

La cancha Magallanes está situada en la Avenida Independencia N.o 1499.

DEPORTISTA ENFERMO.—El Britania F. C. pone en conocimiento de todos sus asociados que se encuentra enfermo de gravedad el jugador del primer equipo, señor Miguel Isla, a raíz de un puntapié que recibió en el encuentro con el F. Libertad I F C., efectuado el 22 de Julio. Se medicina en su domicilio, Santa Filomena 151, donde sus consocios pueden visitarlo.

AVIADOR F. C. — Esta institución avisa a todos sus socios, que encontrándose recién operado de peritonitis el consocio y capitán de esta corporación, señor Nicolás Moreno, pueden pasar a saber de su estado en la Asistencia Pública, Posta Central.

Liga Obrera de Foot-ball

Mañana se llevará a efecto en la cancha San Ramón, ubicada en Av. Valdivieso esquina del Salto, dos importantes encuentros por la competencia de la 1.a y 2.a serie de esta Liga.

De las partidas fijadas sobresale la que se efectuará entre el Bernal con Matías Ovalle en competencia por la primera serie. El primero de los nombrados ha entrenado cuidadosamente a su cuadro a fin de hacer una lucida presentación frente a su tenaz rival para mantener su título de campeón de la Serie de Honor.

Por su parte, el Matías Ovalle ha seleccionado esmeradamente a su cuadro, por lo que tendremos oportunidad de presenciar un interesante encuentro.

Como preliminar, a las 2.30 P. M., se presentarán los equipos del Constitución y Chile, cuadros que hasta este momento ocupan el puesto de honor en la 2.a División.

VIAJANTE F. C.—Cita a la comisión de la carrera a Quilicura para hoy, a las 8 P. M., en casa del señor Presidente.

PATRIA Y HOGAR F. C.—Comisión de fiestas, para mañana a las 2 P. M., en Chorrillos N.o 484, compuesta por los señores: Juan F. Cabezas, Oscar Figuera, Heriberto Meza, Oscar Rengifo Luis A. Cáceres, Enrique Campos, Eduardo Campos, Humberto Palacios y Manuel Palma.

WANDERER III CON U. SAN EUGENIO III.— Mañana, a las 3 P. M., se jugará esta partida oficial por el calendario de la Liga Nacional. Cancha San Eugenio.

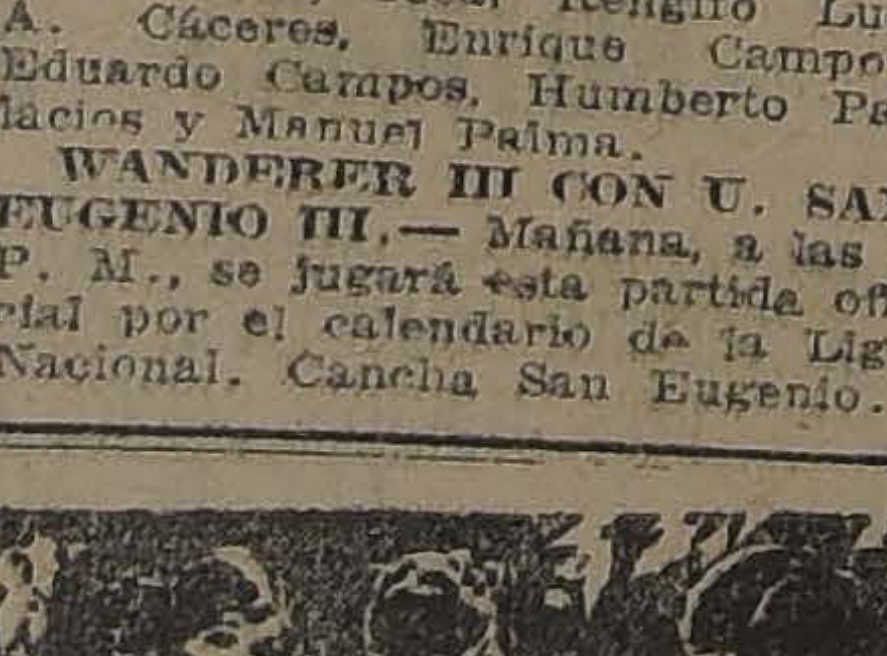

EMULSION de SCOTT
es el remedio más natural para dar a las niñas salud, vivacidad y sangre rica.

Badminton I c. Badminton II

Hoy Sábado, a las 3 P. M. en la cancha del Badminton, se efectuará un práctico entre estos equipos.

Se nos encarga citar a los jugadores de los tres equipos.

PEÑAROL III v. PENSYLVANIA III.— Mañana se llevará a efecto este encuentro por la séptima división de la Liga Nacional en la cancha del Unión San Eugenio, a las 10.45 A. M. ante el árbitro señor Cabello. El Peñarol cita a sus jugadores a las 9 A. M., en Andes esquina de Baquedano.

..ZIG ZAG I CON CERVANTES I.—Hoy, a las 3.30 P. M., se llevará a efecto esta interesante partida en la cancha Independencia N.o 1, ante el árbitro señor Miguel González.

Liga de Foot-ball de Santiago

Se nos pide advertir a los clubs de una manera especial que deben pasar hoy por San Antonio 30, antes de las 7 P. M., a retirar las entradas de cancha, pues los jugadores que no las lleven, deberán pagar como espectadores.

Los árbitros deben ser rigurosos en la hora de iniciación de los matchs y el 1|4 de hora de espera de que hablan los reglamentos, sólo rige para el primer match, cuando en una misma cancha se jueguen dos encuentros.

Se les previene a los jugadores que deben vestirse en los camarines especiales para el objeto y que de ninguna manera lo podrán hacer fuera de esos locales. Los señores directores de cancha quedan autorizados para hacerse respetar como representantes del Directorio, no permitiendo ninguna infracción a este acuerdo.

—En la sesión del Directorio del Lunes próximo, la Liga procederá a modificar el equipo para practicar el Domingo 12, con un club de la Liga Metropolitana. El cuadro elegido deberá trasladarse el Domingo 19 a Valparaíso, a fin de jugar con la Liga de San Felipe, por la competencia inter-ligas, organizada por la Asociación de Foot-ball de Chile. A esta sesión deberá asistir el señor René Serendieres, capitán del equipo seleccionado.

ACTIVIDADES DEPORTIVAS ENTRE LO FERROVIARIOS

LA REUNION DE HOY EN EL ESTADIO POLICIA

La Federación Deportiva Ferroviaria Dirección General, ha dado principio a sus actividades deportivas el Sábado 28 de Julio, fecha en que se llevó a cabo en San Bernardo la apertura de la Sección Foot-ball.

Tomaron parte todas las instituciones afiliadas a la Federación. Después de jugarse varios interesantes partidos, quedaron para definir los primeros lugares los clubs Control Entradas I con Fundición I y esperando ganador el Maquinarias 2.o.

En la última sesión efectuada por el Consejo Deportivo de esta entidad ferroviaria se acordó que esta definición se llevaría a cabo hoy Sábado en el hermoso Estadio Policial, a las 2.30 P. M., con el siguiente programa:

2.30 P. M. Match amistoso entre los clubs Deportivo Mapocho v. Imprenta, primer tiempo.

3 P. M. Definición entre los clubs Control Entradas 1.o v. Fundición 1.o. Después del match anterior se jugará el segundo tiempo entre los Clubs Deportivo Mapocho e Imprenta, jugándose en seguida la partida del five a side.

Como recompensa equipos ganadores los premios:

Primer lugar, cinco m plata donadas por el Centro tivo Ferroviario Mapocho lugar con cinco medallas por la misma institución cer lugar será premiado hermosas medallas donadas Club Imprenta de los Ferr

El match de foot-ball trado por el competen señor Ramón Vergara, las instituciones respec final será arbitrada por referee señor Pedro J.

De común acuerdo entre tituciones deportivas premios serán distribuídos velada literario-musical cha próxima conjuntamente los premios obtenidos nadores del torneo atlético lizará la Federación Dep los días 25 de Agosto y tiembre próximos, en el Ñuñoa, cedido galantemente administración.

En nuestra próxima mos más detalles del atlético a realizarse.

WANDERER INFANTIL III. CON ZIG ZAG INFANTIL III.—Hoy Sábado, a las 2.30 P. M., se jugará esta partida en la cancha Independencia N.o 1.

EXCURSIONISMO

CUERPO SANTIAGO.—Esta noche, a las 9.30 P. M., celebrará sesión el directorio de esta colectividad a fin de ocuparse de varios asuntos.

—Mañana, a las 8 P. M., se efectuará en el local social la sesión ordinaria de junta general correspondiente al mes de Agosto. En ella se dará cuenta de la labor realizada por el directorio en el mes recién pasado; se discutirán dos proyectos ya informados por las comisiones y se tratará de la renuncia del secretario.

CUERPO EXCURSIONISTA JORGE MATTE GORMAZ.—Esta institución sesionó el Jueves pasado, acordando efectuar mañana una excursión a la Quebrada de San Ramón. Por el número de socios inscritos se puede anticipar que la excursión será todo un éxito; los excursionistas deben encontrarse mañana Domingo, a las 6 A. M., en Vicuña Mackenna esq. de 10 de Julio. Se ruega la puntualidad en la hora.

Por enfermedad del señor Carlos Valdivieso, presidirá la excursión el señor Pablo Hafferman.

ATLETISMO

CIRCULO ATLETICO ROYAL.—Mañana, a las 9.30 A. M., en la Quinta Normal, se efectuará el 2.o campeonato interno para todo competidor, con las siguientes pruebas: 100, 200, 5,000 y 10,000 metros; salto alto con impulso. Cita a junta general para después del campeonato.

CENTRO SPORTIVO EL GLOBO.—Torneo interno. — Con todo entusiasmo ha sido acogido entre los atletas del Centro el torneo que se efectuará el Domingo en la Quinta Normal, a la M., en conmemoración aniversario de su fundación

En este torneo se atletas que defenderán del centro en el camp perdedores de la Serie A de A. de Santiago.

Las pruebas que se serán las siguientes:

100, 400, 1,500 y 10, planos; 5,000 metros zamiento de bala y dardo

PING-PONG

FEDERACION UNIVE RIA DE DEPORTES.—to de Ping-Pong.—El timo se efectuó el inscritos en este torneo por lo tanto, citados critos para el Lunes la Escuela de Ingeniería pezar a jugar las elim jugará de 6 a 8 P. M. dores inscritos podrán desde luego en la mesa se jugará el campeonato

A continuación damos tado del sorteo:

Arturo Quintana con Tallmann; Fidel Ancar nando Mardones; Felipe con Alberto Claro; Robe con Manuel Volowski; Tejeda con ganador Mülle ki; Román de Amesti con Echegoyen.

CITACIONES

Gimnástico F. C.—Cita a las 3 P. M., a los los tres equipos en la pendencia N.o 1 para

Almirante Simpson F. C. general para mañana, P. M., en Toesca 2011, Se encarece la asistencia Luis H. Riquelme.

ACEITE DE OLIVA
F. BÉTUS & FIL
BORDEAUX - FRANC
Cuidado con las imitaciones y similitudes de nom
AGENTES: SALAZAR & NEY - Santiago de Chile.

Lavol
Nuevo Descubrimiento
La primera gota fresca de LAVOL, hace que la comezón y dolor irritante desaparezcan instantaneamente.
EL LAVOL, en un espacio muy corto de tiempo, limpia y cura las peores formas de enfermedades de la piel. Costras duras, ó escamas, llagas supurantes, erupciones venenosas, eczema húmeda, granos y ronchas de la cara—todo desaparece con una simple botella de LAVOL; el famoso líquido para uso externo solamente.
En venta en todas las Droguerías y Farmacias.
DAUBE y Co.
VALPARAISO — SANTIAGO
CONCEPCION

TURF

LAS CARRERAS EXTRAORDINARIAS DE LA TARDE DE HOY EN EL CLUB HIPICO

APRECIACIONES Y PRONOSTICOS. — PROBABLES MONTAS Y COMPETIDORES

Algunas opiniones de la prensa. — Los trabajos efectuados en la mañana de ayer

Si el tiempo favorece a la reunión extraordinaria preparada para hoy en el Club Hípico, ella alcanzará gran éxito, ya que el programa cuenta con interesantes pruebas, que por los numerosos lotes de inscritos que han reunido cada una de ellas, han de resolverse por finales reñidos y de alto interés.

Se da comienzo a la tarde hípica con el Premio El Pronóstico, handicap sobre 1,200 metros, que ha congregado un modesto pero numeroso lote de anotados. Esta circunstancia hace que la prueba se presente muy abierta, pudiendo salir cualquiera de los inscritos, entre los que nos gustan Pelendón para ganador, Xama y Tendal para los placées.

Viene a continuación una prueba de análogas condiciones a la anterior, en la que se destacan Activo, Tortilla, Shackleton, Sovereing y Alazán. Dejamos señalados a los tres primeros.

Ocupa el tercer lugar en el programa una carrera sobre 1,200 metros, destinada a productos de tres años que no hayan ganado.

Figuran en el lote varios potrillos que han alcanzado ya alguna figuración y entre ellos, a nuestro juicio, habrá de buscarse el ganador, sufragando nosotros por Koliman. Para los puestos siguientes recomendamos a Güira y César Borgia.

Los 1,500 metros del Premio "La Nación", ofrece especial atractivo, pues alternarán con animales de la guardia vieja, dos buenos elementos de la nueva generación: Joy Bird y Ardelión. Aún cuando el estado de Joy Bird no es muy satisfactorio, vamos a embarcarnos con él para el primer puesto, dada la forma en que ha venido corriendo en las pruebas en que ha participado. Si llueve estimamos muy difícil que puedan batirlo. Para escoltar a nuestro favorito en el marcador, vamos a señalar a Partiquina y Gentilhomme.

En el handicap de fondo, consideramos que Greetings si responde a sus anteriores performances, debe cruzar victorioso el disco. Es nuestro candidato. Los placées se los encomendamos a Electrón y Minneápolis.

Entre Poisson D'Or, Jaguar, Chañar, Todo Ilusión y Tierra Blanca, habrá de buscarse el ganador del Premio "Los Tiempos", sobre 1,400 metros.

La última carrera de Jaguar, nos induce a preferirle para el primer lugar, asignando el segundo y tercer lugar a Poisson D'Or y Todo Ilusión, respectivamente.

Pone término al meet un handicap sobre 1,200 metros, prueba de pronóstico muy difícil, en la que nos gusta Fósforo para ganador, con mucho temor a Náufrago que ha caído en un peso cómodo y que en esta distancia se desempeña muy bien. El tercer lugar se lo reservamos a Juerga.

RESUMEN

1.a Carrera: Pelendón, Xama y Tendal.

2.a Carrera: Activo, Tortilla y Shackleton.

3.a Carrera: Koliman, Güira y César Borgia.

4.a Carrera: Joy Bird, Partiquina y Gentilhomme.

5.a Carrera: Greetings, Electrón y Minneápolis.

6.a Carrera: Jaguar, Poisson D'Or y Todo Ilusión.

7.a Carrera: Fósforo, Náufrago y Juerga.

Cigarrillos REINA VICTORIA
HABANOS XXXX
60 CTS. CAJETILLA

PROBABLES MONTAS Y COMPETIDORES PARA LA REUNION DE LA TARDE DE HOY EN EL CLUB HIPICO

1.a CARRERA. — 1,200 metros

Gorgonzola 58, E. Canales.
Honolulu 58, A. Garay.
La Prensa 57, G. Guerra.
Pelendón 57, J. Vergara.
Pepa de Oro 57, M. J. Silva.
Prothos 57, E. Escobar.
Rodrigo 57, J. Arancibia.
Tendal 56, A. Molina.
Espadaña 55, J. Guzmán.
Gran Maestre 55, L. Bravo.
Job 55, no corre.
Xama 54, C. Pombet.
Finlandia 53, C. Santander.
Foca 53, D. 2.o López.
Marconigrama 53, M. Núñez.
Singoala 53, E. Cáceres.
Goleta 52, P. Silva.
Pistacho 52, S. Torres.
Principichesca 52, J. Urzúa.
Singoala 52, E. Cáceres.
Limávida 52, O. Contreras.
Xilene 46, R. Henríquez.

2.a CARRERA. — 1,200 metros

Felpa 58, R. Hernández.
Agua Va 57, J. F. Bernal.
Shackleton 57, A. Molina.
Pintura 50, no corre.
Acalia 53, A. Garay.
Hot Point 53, D. 2.o López.
Carillón 52, M. Núñez.
Márida 52, M. J. Silva.
Sovereing 52, E. Cáceres.
Time 52, N. N.
Tortilla 52, G. Guerra.
Activo 51, J. Oregón.
Hesperia 51, L. Bravo.
Old Gin 51, M. Aranda.
Regalada 51, J. Arancibia.
Alazán 49, S. Jiménez.
Last Gift 48, Armando Silva.
Assayé 48, I. Muñoz.

3.a CARRERA.— 1,200 METROS

Boca Negra 56, V. Jara.
Murciano, 56, no corre.
Yamen 56, no corre.
Yackare, 56, J. Vergara.
César Borgia, 56, D. 2.o López.
Elan, 56, J. Urzúa.
Farolillo, 56, L. A. Zamora.
Koliman, 56, J. Arancibia.
Dax, 56, no corre.
Ivanoff, 56, G. Guerra.
Bombero, 56, no corre.
Coquetón, 56, A. Venegas.
Inheretresse, 54, E. Cáceres
Güira, 54, E. Rebolledo.
Parlera, 54, M. Aranda.
Ilusa, 54, L. Bravo.
La Poderosa, 54, A. Molina.
G. l'Avril, 54 no corre.
Picoreta, 54, V. Ramírez.
Nancy, 54, O. Contreras.
Poligama, 54, M. Núñez.
Argentinita, 54, no corre.

4.a CARRERA.—1,500 METROS

Santa Tecla, 60, A. Garay.
Landry, 60, A. Venegas.
Navira, 58, J. Urzúa.
Moloch, 58, L. Jopia.
Gentilhomme, 56, V. Jara.
Partiquina, 56, E. Rebolledo.
Charlatán, 55, J. Vergara.
Alava, 54, No corre.
Siciliana, 54, V. Fernández.
Joy Bird, 53, J. Arancibia.
Ardelion, 53, O. Contreras.
Xenops, 49, R. Astorga.
José Gener, 48, no corre.
Praliné, 48, no corre.
Xilopié, 48, no corre.
Injuria, 47, no corre.
La Alegría, 46, M. Núñez.

5.a CARRERA.—2,000 METROS

Don Alvaro 61, A Molina.
La Grippe, 58, J. Arancibia.
Greetings 52, E. Rebolledo.
Electrón 51, M. J. Silva.
Papagayo 49, G. Guerra.
Minneápolis 47, N. Ramírez.
Copayapú 43, P. Silva.
Saint George, 43, M. Aranda.

6.a CARRERA. —1,400 METROS

Poisson d'Dor 59, V. Jara.
Old Gin 59, M. Aranda.
José Gener, 59, no corre.
Pasajero 59, J. Vergara.
Chañar 59, E. Rebolledo.
Marcola 57, L. A. Parada.
Hot Point 57, no corre.
Tendal 57, no corre.
La Prensa 57, no corre.
Tierra Blanca 57, L. H. Huerta.
Jotabeche, 54, D. 2.o López.
Alany, 54, A. Venegas.
Jaguar 54, O. Contreras.
Marconigrama 54, no corre.
Todo Ilusión, 54, J. F. Bernal.
Lea 52, J. Urzúa.
Goleta 52, P. Silva.
Limávida 52, no corre.
Garonne, 52, M. Núñez.
Vista Alegre 52, M. Gamboa.
Juana la Loca, 52, R. Astorga.

7.a CARRERA.—1,200 METROS

Farrutín 58, no corre.
Campo Santo 57, D. 2.o López.
Pitillo 57, A. Molina.
Juerga, 56, M. Pérez.
Coli 55, J. Vergara.
Alava 54, O. Contreras.
Náufrago 53, G. Guerra.
Henry Clay, 52, E. Rebolledo.
Variable 52, A. Garay.
Fósforo 51, R. Hernández.
Poisson D'or 51, no corre.
Xanthia 50, Arm. Silva.
Finisterre, 46, L. A. Zamora.
Pavlowa 48, J. Urzúa.
Monleone 45, I. Ibarra.
Virada 45, C. Santander.

PRONOSTICOS DE LA PRENSA

En conformidad al resultado obtenido en la última reunión, los diarios y revistas que dan pronósticos para ambos hipódromos, han quedado en la siguiente situación:

CLUB HIPICO

1.o	**LA NACION**	54	182
2.o	**LOS TIEMPOS**	50	189
3.o	El Mercurio	47	172
4.o	El Sapo	46	159
5.o	Las Ultimas Noticias	45	172
6.o	La Tarde	44	160
7.o	El Diario Ilustrado	43	164
8.o	El Pronóstico	42	171
9.o	La Patrie	42	159
10.o	La Huasca	39	171
11.o	La Fija	37	166
12.o	Deutsche Zeitung	27	127

HIPODROMO CHILE

1.o	La Huasca	32	171
2.o	**LOS TIEMPOS**	27	165
3.o	La Patrie	27	147
4.o	**LA NACION**	26	165
5.o	El Pronóstico	25	166
6.o	La Fija	23	153
7.o	El Mercurio	23	146
8.o	El Diario Ilustrado	22	137
9.o	Las Ultimas Noticias	21	143
10.o	El Sapo	21	124
11.o	Deutsche Zeitung	21	108
12.o	La Tarde	20	145

LOS TRABAJOS EFECTUADOS EN LA MAÑANA DE AYER EN EL CLUB HIPICO

Honoria

montada por J. F. Bernal, trabajó 1,600 metros en 1.48 4|5.

Piura

montada por H. Ramírez, pasó sin gran apuro 1,000 metros en 1.5 3|5.

Khalé

montado por A. Molina, largó 1,400 metros a voluntad en 1.37.

Kansas

montado por un aprendiz, pasó una vuelta y 700 metros, en 3.13 3|5; en la primera vuelta marcó 2.22 3|5.

José Gener

montado por un aprendiz, atropelló, 600 metros en 40; después de un descanso repitió igual distancia en 40.

Ginette d'Abril

montada por un aprendiz, pasó 1,400 metros en 1.41.

Los Robles

montado por J. F. Bernal, se floreó, al carrerón, 1,200 metros en 1.26 3|5.

Ofensivo

montado por L. A. Parada, movió 600 metros en 40; después de un descanso repitió igual distancia en 40.

Pinto Durán

montado por un aprendiz, largó 1,000 metros; en los últimos 800 metros; marcó 54 2|5.

Greenoble

montada por L. H. Huerta, atropelló 700 metros en 47.

Falsete

montado por un aprendiz, atropelló 700 metros en 47.

Altachín

montado por M. J. Silva, pasó 1,400 metros en 1.36 3|5.

Ramuncho

montado por un aprendiz, largó sin apuro 1,400 metros en 1.42.

Picaronera

montada por un aprendiz, pasó 800 metros en 54 2|5.

Topocalma y Smart

montados ambos por aprendices, atropellaron 700 metros en 48 2|5, ganando Topocalma por dos cuerpos; después de un descanso repitieron la misma distancia en 46 1|5, llegando, iguales.

JABON
BORAXOL
SIN RIVAL

CLUB HIPICO DE SANTIAGO

7.as CARRERAS DE INVIERNO
Sabado 4 de Agosto de 1923

PRIMERA CARRERA, A LA 1.30 PM.— Premio "EL PRONOSTICO".—Para caballos que no hayan ganado más de $ 15,000.— Handicap. — Inscripción: $ 30.— Premio: $ 3,000 al 1.o— Distancia: 1,200 metros

PREPARADOR	DUEÑOS	NOMBRES	PESO	EDAD	SANGRE	PADRE	MADRE	TRAJE DEL JINETE
E. Delgado	El Desvío	1 **Gorgonzola**	58	4	F	Edward Low	Burla	Blanca, brazaletes
J. Vásquez	Progreso	2 **Honolulu**	58	6	F	Crescendo	Crescide	Gris perla, braz. y g. verde
R. Piérola	Tricolor	3 **La Prensa**	57	3	F	Olascoaga	La Gaceta	Azul, m. blanca y col., g. colorada
F. Villa	Pelendón	4 **Pelendón**	57	4	F	Burlesco	Only	Am., m. am. y col. list., g. colorada
A. Zúñiga	A. del Pedregal	5 **Pepa de Oro**	57	5	7|8	Rodilard	Martha	Bl. y guin. por m., m. bl. v., g. verd.
C. Olivares	H. Rojas	6 **Prothos**	57	4	F	Pibe	Kelat	Oro, cintura y g. azul
D. Yáñez	J. M. Errázuriz	7 **Rodrigo**	57	5	F	Crescendo	Regencia	Azul, g. negra
P. Maldini	Alexmalva	8 **Tendal**	56	4	F	Mehari	La Noria II	Lila y negro listado
Ab. Luna	F. Romero	9 **Espadaña**	55	6	F	Orán	Fleur d'Amour	Guinda, m. blancas, g. verd. esm.
Ab. Luna	Good Hope	10 **Gran Maestre**	55	5	F	L'Aiglon	Princesa Devota	Bl., alam. az., m. az., g. blanca
A. Huerta	E. Molina	11 **Job**	55	4	F	Last Reason	Olita	Azul. cruz. perl., m. az. g. per. b. az
F. Peralta	A. Pinochet	12 **Xama**	54	4	F	Scorpio	Gonina	Negra, brazaletes amarillo
R. Amaro	J. Valenzuela A.	13 **Finlandia**	53	6	F	Marte II	Hosanna	Oro cruz. lacre, g. lacre
J. Vigouroux	O. Vigoroux	14 **Poca**	53	5	A. A.	Old Boy	Alacrity	Verde, m. y g. negra
U. Núñez	G. Guerra	15 **Marconigrama**	53	4	7|8	Barney O'Ha	20 de Febrero	Amarillo cruzado, m. y g. negra
Art. Muñoz	Lonquimay	16 **Singoala**	53	5	F	Asturiano	Deligh	Negra, faja y g. oro
F. Galván	Limited	17 **Goleta**	52	3	A. A.	Old Boy	Agata	Gris perla, g. negra
Av. Muñoz	Ecuador	18 **Pistacho**	52	4	27|32	Sándalo	Chúpate esa	Blanco y negro, listado, g. blanca
O. Mauret	L. Muzzio	19 **Principichesca**	47	4	F	Pibe	Dogaresse	Blanca, m. verdes, g. colorada
L. Benítez	L. Portales V.	20 **Limávida**	46	3	F	Lauderdale	Gloire du Chili	Chocolate, brazaletes y g. oro
P. Polanco	Arauco	21 **Xylene**	46	4	F	Pimental	Bulgaria	Negra, m. azulinas, g. negra

SEGUNDA CARRERA, A LAS 2 P. M. Premio "LA HUASCA".— Para caballos que no hayan ganado más de $ 15,000.— Handicap.— Inscripción: $ 30.— Premio: $ 3,000 al 1.o— Distancia: 1,200 metros

F. Galván	Limited	1 **Felpa**	58	4	A. A.	Old Boy	Morfina	Gris perla, g. negra
L. Navarro	Protocolo	2 **Agua va**	57	5	M	Mago	Aurífera	Cereza, g. café borla plata
I. Yáñez	Ossyris	3 **Shackleton**	57	4	F	Pirapó	Kaiserin	Solferino, g. oro
F. Peralta	A. Martínez	4 **Pintura**	53	4	F	Pirapó	Semifusa	Negra y turquesa a cuad., g. blanca
G. de la Cerda	G. de la Cerda	5 **Acalia**	53	6	F	Buchardo	Artemisa	Rosa seca lunares, braz. y g. azul
P. Polanco	C. Amaro	6 **Hot Point**	53	4	F	Orwin	Royal Flush	Granate, m. azulino, g. blanca
D. Sandoval	Lycaso	7 **Carillón**	52	5	F	Fío	Carnation	Mor. blanco y neg. en r., g. blanca
Al. Zúñiga	P. Sacco	8 **Márida**	52	5	31|32	Stolypin	Nanohuna	Bronce, m. y g. morada
P. P. Cancino	R. Pinto	9 **Sovereing**	52	4	F	Prestige	Kermesse	Caféé, cintura y g. paja
D. Sandoval	L. Contreras	10 **Time**	52	5	31|32	Alanés	[illegible] White	Cereza faja y amarilla
I. Espinoza	I. Espinoza	11 **Tortilla**	52	5	F	Rigo	Tontuela	Verde, brazaletes y g. lacre
J. B. Molina	A. Ulloa	12 **Activo**	51	6	3|4	El Tango	Cacarela	Amarillo, m. azules, g. negra
E. Molina	E. Milagro	13 **Hesperia**	51	6	F	Eclair II	Ormodia	Salmón, lunares negros, g. blanca
Luis Silva	Saint George	14 **Old Gin**	51	4	F	Orwin	Matutina	Verde, lunares blancos, g. verde
J. Cavieres	Berunflas	15 **Regalada**	51	3	F	Last Reason	Elza	Acero, brazaletes y g. azul
P. Marchesini	Partenope	16 **Alazán**	49	4	F	Siberién	Picaruela	Verde brazaletes blancos, g. lacre
F. Rojas	J. L. Prain	17 **Last Gift**	49	4	F	Barsac	Orgullosa	Naranja, m. turquesa, g. naranja
R. Cárdenas	Amsterdam	18 **Assaye**	48	6	F	Barsac	Lamballe	Naranja, lunares y g. negra

TERCERA CARRERA, A LAS 2.30 P. M.— Premio "LAS ULTIMAS NOTICIAS".— Para caballos de tres años que no hayan ganado.— Peso: 56 kilos.— Inscripción: $ 40.— Premio: $ 4,000 al 1.o— Distancia: 1,200 metros.

E. Muñoz	Piccadilly	1 **Bocanegra**	56	3	F	Duty	Sorbonne	Tango y café listado, g. café
J. Celpa	Los Bomberos	2 **Bombero**	56	3	F	Mustafá	Chela II	Blanca, faja azul, m. y g. colorada
P. Polanco	V. Ugarte M.	3 **César Borgia**	56	3	F	Billy Boy	Merced	Oro, m. lacres, g. negra
J. J. Munita	Mariposa	4 **Coquetón**	56	3	F	Billy Boy	Panimávida	Gris perla, brazaletes y g. lacre
J. Méndez	J. Méndez	5 **Dax**	56	3	F	Montagú	Siriana	Lacre listado negro, g. negra
D. Yáñez	J. M. Errázuriz	6 **Elan**	56	3	F	Eclair II	Heráldica	Azul, g. negra
E. Michaels	F. M. Metzner	7 **Farolillo**	56	3	F	Turín	Peccavi	Azulino, brazaletes y g. blanca
D. Vial	A. Gatica	8 **Ivanoff**	56	3	F	Siberién	Ivana	Blanca, brazaletes negros
J. Cavieres	Río Oro	9 **Kolimán**	56	3	F	Last Reason	Age d'Or	Azulino, g. negra borla oro
F. Villa	Olvido	10 **Murciano**	56	3	F	Duty	Pintade	Frutilla, g. morado oscuro
J. Cuevas	Trianón	11 **Yacaré**	56	3	F	Olascoaga	Donna	Violeta y gris perla, list., g. negra
P. Maldini	Subercaseaux	12 **Yamén**	56	3	F	Medallion	Gonina	Blanca, presillas plata, g. v. b. plata
P. Polanco	Récord	13 **Argentinita**	54	3	F	Last Reason	Lady Violet	Blanca, cuello, presillas, p. y g. azul
C. Rodríguez	I. Valdés	14 **Ginette D'Avril**	54	3	F	Burgomaster	Fulana	Verde, g. rosada
E. Fuentes	Ebeache	15 **Guira**	54	3	F	Comisario II	Royal Red	Verde oscuro, alamares y g. negra
C. Oliveras	J. H. López	16 **Ilusa**	54	3	F	Hasard	Alada	Lacre y bl. en r., m. y g. lacre
F. Poblete	J. Flores	17 **Inheritress**	54	3	F	Stolypin	Igea	Celeste y blanco en r., g. rosada
I. Yáñez	La Hípica	18 **La Poderosa**	54	3	F	Pirapó	Semifusa	Cereza, m. negras, g. cerez. vic. neg
J. Cavieres	A. Huidobro	19 **Nancy**	54	3	F	Burgomaster	Hada	Solf., presillas, gal. y borla plata
G. Valenzuela	G. Valenzuela	20 **Parlera**	54	3	F	Pirapó	Doncella	Oro, alamares y g. azul
J. Rodríguez	S. Mujica	21 **Picoreta**	54	3	F	Pibe	Cicatera	Blanca, alamares, m. y g. azul
D. Sandoval	G. Anguita	22 **Poligama**	54	3	F	Pibe	Chilena	Oro viejo, bot. cue., p. y g. blanca

CUARTA CARRERA, A LAS 3 P. M.— Premio "LA NACION".— Para caballos que hayan ganado más de $ 5,000 y no más de $ 20,000. — Peso: 46 kilos.—Recargo de un kilo por cada $ 1,000 ganados sobre el mínimum de $ 5,000.—Inscripción: $ 30.—Premio: $ 3,000 al 1.o— Distancia: 1, 500 metros.

J. J. Munita	Ascot	1 **Landry**	60	5	F	Celso	Zórika	Oro, m. y g. negra
J. Donati	M. Sáez	2 **Santa Tecla**	60	7	F	March Flower	Almira	Azul, m. granate, g. amarilla.
A. Castro	Juan Borda	3 **Navira**	58	6	F	Viraró	Navy	Naranja y celeste en r., m. celeste
P. Polanco	V. Ugarte M.	4 **Moloch**	58	4	F	San Marcos	Bengala	Oro, m. lacre, g. negra
E. Muñoz	A. León A.	5 **Gentilhomme**	56	4	F	Mustafá	Cantinera	Solf. huin. cuello, bot. p. y g. negra
E. Michaels	Silvergreen	6 **Partiquina**	56	4	F	Pibe	Delfa	Plata, lunares y g. verde
Luis Silva	L. Silva	7 **Charlatán**	55	5	F	Fío	Cherry Blosson	Blanca, lunares celestes, g. azul
U. Duque	Urbión	8 **Alava**	54	5	F	Constant	Bacha	Salmón, m. y g. verde
J. Vigoroux	O. Vigoroux	9 **Siciliana**	54	7	F	Pirapó	Contadina	Verde, m. y g. negra
C. Morris	O. Bernstein	10 **Ardelión**	53	3	F	Burlesco	Chicana	Negra, faja, braz. y g. colorada
J. Cavieres	O. Bernstein	11 **Praliné**	48	3	F	Last Reason	Miss Silver	Negra, faja, braz. y g. colorada
J. Cavieres	J. Silva S.	12 **Joy Bird**	53	3	F	Brazil II	Blue Bird	Verd. esm., m. verd. y bl. l. g. v. es.
F. Martín	San Marcial	13 **Xenops**	49	4	F	Olascoaga	Aldivia	Rosada, m. blancas, g. rosada
D. Sandoval	Minerva	14 **José Gener**	48	3	F	Eclair II	Pillita	Celest, m. bl., braz. guindas, g. cel.
A. Rodríguez	F. Marín	15 **Xilopie**	48	4	F	Pimental	Epi d'Or	Grosella, est. crema, m. y g. grosella
Ab. Luna	Gerona	16 **Injuria**	47	5	F	Jack's Green	Riviera	Azul, rejilla y g. oro
U. Núñez	E. Vargas S.	17 **La Alegría**	46	5	A. A.	Gonin	Joyful Lady	Neg. cruz. verde, braz. y g. verde

QUINTA CARRERA, A LAS 3.30 P. M.— Premio "EL DIARIO ILUSTRADO".— Para caballos que hayan ganado más de $ 20,000.— Handicap.— Inscripción: $ 40.— Premio: $ 4,000 al 1.o—Distancia: 2,000 metros

E. Michaels	L. A. Reyes	1 **Don Alvaro**	61	7	F	Dieudonné	White Hope	Col. y v. por m., m. col. p. v. g. col.
J. Rodríguez	J. Rodríguez	2 **La Grippe**	58	4	F	El Pícaro	Javo	Rosado, lunares verdes, g. rosada
F. Rojas	J. L. Prain	3 **Greetings**	52	4	F	Hallington La	Elevent	Naranja, m. turquesa, g. naranja
J. M. Baeza	Importación	4 **Electrón**	51	6	F	Cuyano III	Elena II	Oro, faja y g. negra, borla oro
D. Galaz	D. Galaz	5 **Papagayo**	49	5	F	Pirapó	Shilass	Amarillo, braz. y g. colorada
H. Pérez	Los Aliados	6 **Minneápolis**	47	4	F	Burgomaster	La Haya	Azul eléctrico, m. solferino
C. Rodríguez S.	A. Mora	7 **Copayapú**	43	6	F	Eclair II	Bywell	Blanca, m. negras, g. rosada
Luis Silva	St. George	8 **Saint George**	43	5	F	Orwin	Matutina	Verde, lunares blancos, g. verde

SEXTA CARRERA, A LAS 4 P. M.—1,400 metros. Premio "LOS TIEMPOS". — Para caballos de cuatro años y más que no hayan ganado más de una carrera. — Peso: 54 kilos. — Recargo de 5 kilos a los ganadores. — Inscripción: $ 30. —Premio: $ 3,000 al 1.o

R. Díaz	Fierro Viejo	1 **Chañar**	59	6	F	Crescendo	Balaustrada	Oro brazaletes y g. granate
D. Sandoval	Minerva	2 **José Gener**	59	4	F	Eclair II	Pillita	Celeste, m. bl., braz. guinda, g. cel
L. Silva	St. George	3 **Old Gin**	59	4	F	Orwin	Matutina	Verde, lunares blancos, g. verde
O. Fuenzalida	R. Armas	4 **Pasajero**	59	5	1|2	Meltonian	Chilena	Rosado, m. y g. habano
J. Rodríguez	A. Lyon P.	5 **Poisson d'Or**	59	4	F	Fío	La Maja	Azul marino, lunares bl., g. azul
P. Polanco	C. Amaro	6 **Hot Point**	59	4	F	Orwin	Royal Flush	Granate, m. azulino, g. blanca
R. Piérola	Tricolor	7 **La Prensa**	57	4	F	Olascoaga	La Gaceta	Azul b. bl. y col., g. colorada
J. 2.o Vaccaro	Diana	8 **Marcola**	57	4	F	Marcosol	Glenatura	Azul, m. rosadas, g. oro
P. Maldini	Alexmalva	9 **Tendal**	57	4	F	Mehari	La Novia II	Lila y negro listado
L. Morán	Alcázar	10 **Tierra Blanca**	57	4	A. A.	Marcosol	Tiara II	Acero, alamares y g. lacre
J. J. Munita	Army and Navy	11 **Alany**	54	4	F	Alanés	Mentirosa	Lacre, m. bl. y azul list., g. azul
J. Cavieres	O. Bernstein	12 **Jaguar**	54	4	F	L. Reason	Teresa	Negra, braz., faja y g. colorada
F. Rojas	Verderón	13 **Jotabeche**	54	4	F	Eclair II	Las Blancas	Negro, gorra verde
U. Núñez	G. Guerra	14 **Marconigrama**	54	4	7|8	B. O'Hara	20 de Febrero	Amarillo cruzado, m. y g. negra
E. Emeres	Los Andes	15 **Todo Ilusión**	54	4	F	Espectro	Green Cap	Blanca braz., faja y g. azul
I. Espinosa	R. Martínez	16 **Garonne**	52	4	F	Olascoaga	S. Lassie	Verde, braz. y gorra rosada
F. Galván	Limited	17 **Goleta**	52	4	A. A.	Old Boy	Agata	Gris perla, g. negra
O. Mauret	A. Celis	18 **Juana la Loca**	52	4	F	Eclair II	Azotea	Neg. y verd. en ruedas, m. ver., g. n.
A. Castro	J. Borda	19 **Lea**	52	4	F	Celso	Represalia	Naranja y cel. en rue., m. cel. g. nar.
L. Benítez	L. Portales V.	20 **Limavida**	52	4	F	Lauderdale	C. du Chili	Chocolate, brazaletes y gorra oro
D. Yáñez	J. Besa	21 **Vista Alegre**	52	4	F	Burgomaster	Cortejada	Gris perla y oro en ruedas, g. negra

SETIMA CARRERA, A LAS 4.20 P.M. — 1,200 metros. — Premio "EL MERCURIO". — Para caballos que no hayan ganado más de $ 15,000. Handicap. — Inscripción: $ 30. — Premio: $ 3,000 al 1.o

D. Sandoval	P. Santorsola	1 **Farrutín**	58	6	F	Faneo	Dantasia	Granate y naranja por mitad
R. Ramírez	Yelcho	2 **Campo Santo**	57	4	F	Burgomaster	Lhassa	Cobre
F. Guzmán	Las Zorras	3 **Pitillo**	57	4	3|4	Eclair II	Winnie	Colorado
L. A. Figueroa	B. A. Bernstein	4 **Juerga**	56	4	F	L. Reason	Best Girl	Rosa seca, g. verde esmeralda
R. Pastene	Benavente	5 **Coli**	55	4	A. A.	Alanés	Rumelia	Azul turquesa, oro, g. blanca
U. Duque	Urbión	6 **Alava**	54	5	F	Constant	Bacha	Salmón, m. y g. verde
P. Rojas	C. Olivares	7 **Náufrago**	53	3	F	Crescendo	Regencia	Colorado oscuro, g. gris
R. Valenzuela	Cruz Lila	8 **Henry Clay**	52	6	F	Eclair II	Pillita	Amarilla cruzada, g. lila
G. de la Cerda	G. de la Cerda	9 **Variable**	52	5	1|2	Scarron	Chilena	Rosa seca, lunares, y g. azul
F. Galván	Limited w	10 **Fósforo**	51	5	F	S. Cygne	Check	Gris perla, gorra negra
J. Rodríguez	A. Lyon P.	11 **Poisson d'Or**	51	4	F	Fío	La Maja	Azul marino, lunares bl., g. azul
L. Devenas	L. Devenas	12 **Xanthia**	50	4	F	Olascoaga	Glossary	Azul, m. amarillas, g. tricolor
E. Michaels	Inglés	13 **Finisterre**	48	5	F	Pioneer	La Pola	Negro, g. amarilla
M. Escobar	M. R. Troncoso	14 **Pavlowa**	48	6	7|8	Oidor	Perinola	Azul eléct. ala. oro, m. lac., g. oro
J. B. Castro	C. Amaro	15 **Monleone**	45	5	F	Etolo	Captivante	Granate, m. azulino, g. blanca
J. J. Munita	Almendro	16 **Virada**	45	4	7|8	Alanés	Vira	Negra, faja m. y g. oro

PRONOSTICOS DE ALGUNOS DIARIOS Y REVISTAS PARA LA REUNION DE LA TARDE DE HOY EN EL CLUB HIPICO

DIARIOS Y REVISTAS	1.a carrera	2.a carrera	3.a carrera	4.a carrera	5.a carrera	6.a carrera	7.a carrera
"La Nación"	Pelendón Xama Tendal	Activo Tortilla Shackleton	Kolimán Guira César Borgia	Joy Bird Partiquina Gentilhomme	Greetings Electrón Minneápolis	Jaguar Poisson d'Or Todo Ilusión	Fósforo Náufrago Juerga
"Los Tiempos"	Pelendón Xama Tendal	Activo Tortilla Shackleton	Guira Kolimán César Borgia	Gentilhomme Partiquina Joy Bird	Greetings Minneápolis Don Alvaro	Jaguar Poisson d'Or Todo Ilusión	Náufrago Fósforo Juerga
"La Huasca"	Pelendón Prothos Finlandia	Activo Shackleton Sovering	Kolimán Guira César Borgia	Partiquina Joy Bird Landry	Copayapu Gretings Minneápolis	Jaguar Chañar Tierra Blanca	Náufrago Pitillo Alava
"Deutsche Zeitung"	Pelendón Prothos Tendal	Last Gift Shackleton Tortila	Kolimán César Borgia Guira	Partiquina Ardelión Joy Bird	Electrón Papagayo Don Alvaro	Jaguar Chañar Hot Point	Pitillo Náufrago Alava
"La Tarde"	Pelendón Marconigrama La Prensa	Activo Last Gift Sovereing	César Borgia Kolimán G. d'Avril	Partiquina Gentilhomme Ardelión	Don Alvaro Minneápolis	Poisson d'Or Vista Alegre Chañar	Pitillo Pavlowa Monleone

UN DATO AL OIDO

ALMUERZO O COMIDA CON VINO $ 2.50, EN EL HOTEL Y RESTAURANT BUENOS AIRES, Delicias 2919

CINCO PESOS

que usted invierta en
UN BONO DE PREVISION
de "LA PODEROSA", puede darle en el Sorteo de Amortización, del
LUNES 6 DE AGOSTO
Algunos de los siguientes premios:

1 Premio de 7,000 pesos	10 Premios de 500 pesos
1 Premio de 4,000 pesos	50 Premios de 100 pesos
5 Premios de 2,000 pesos	100 Premios de 50 pesos
8 Premios de 1,000 pesos	300 Premios de 20 pesos

Si usted sale premiado, obtiene con los 5 pesos valor del Bono, el total del premio que le haya correspondido.

LO MEJOR QUE HAY EN EL PAIS PARA UD.

Vaya o mande hoy mismo a buscar su Bono a cualquiera de nuestras oficinas o agencias.
Agencia General: GALERIA ALESSANDRI N.o 14.
SUCURSALES:
SAN DIEGO 1015.— FRANKLIN 1021.— BASCUÑAN GUERRERO 453. — SAN PABLO 2510
PARA DAR FACILIDADES al público, la OFICINA MATRIZ permanecerá abierta HOY hasta las 7 P. M.

"La Poderosa"
TEATINOS Núm. 333

NITRO-OZONA
LOWE-WEISSFLOG

Grandioso desinfectante titulado Salvador por el público de Chile en la época del cólera, 1887, en que salvó numerosos habitantes.
Unico remedio comprobado por la radiografía como radical curador de la tuberculosis (tisis). Pruebas acumuladas durante 40 años, a disposición del público.
Nitro-Ozona regularizador del organismo y de la circulación sanguínea.
Cura toda clase de enfermedades infecciosas: Viruelas, tifus, membrana, etc. Afecciones infecciosas crónicas: Sífilis, cáncer, carcoma, etc. Enfermedades de la piel, rápidamente curadas.

Remito gratis a quien lo pida: Catecismo Nitro-Ozona, librito explicativo.—Luis Lowe.—Casilla 832. —Claras 149.—Teléfono 1832.—Droguería Daube y boticas principales.
A-4

CUEROS DE GAMUZA

para sombreros, adornos, etc., realizamos un saldo a

$ 6.00

cada uno.

SANTO DOMINGO 881
A-5

SE COMPRA

una prensa litográfica nueva o con poco uso. Dirigirse carta, detalles a

SAN ISIDRO 95
A-5

AMARGO INDIANO
TRATAMIENTO SEGURO DEL
REUMATISMO
EL MAS COMPLETO DEPURATIVO DE LA SANGRE

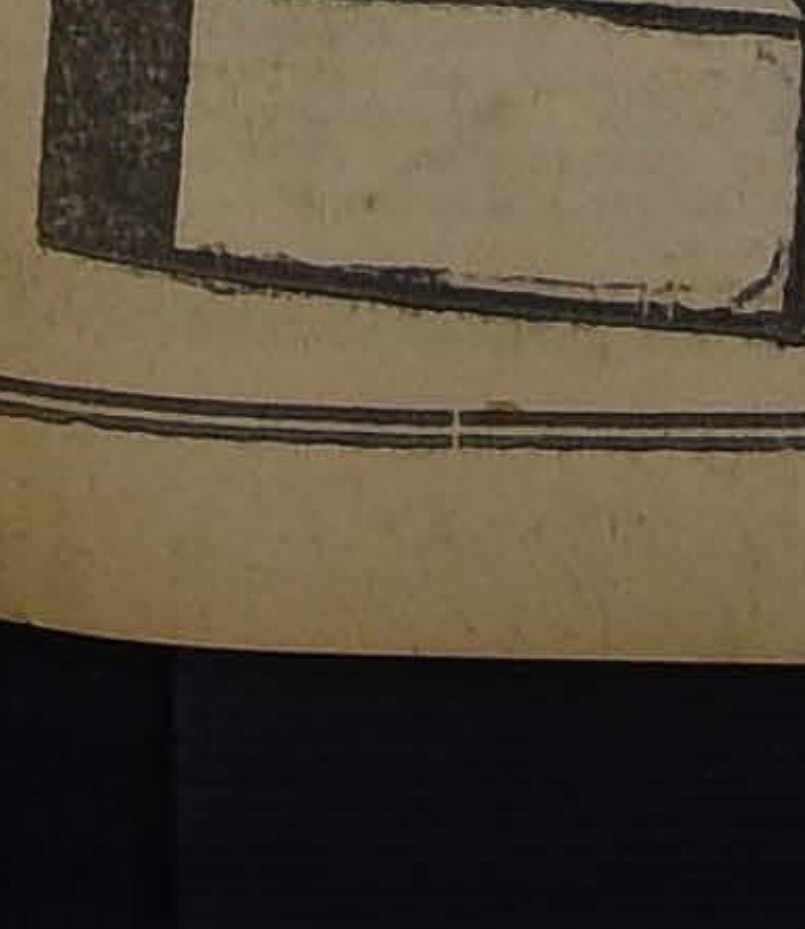

Por renovación de mercaderías

La Maletería "EL FARO"
LIQUIDA

A menos de la mitad del valor

Maletas, Maletines, Cajas, Sombrereras, Carteras para señoras y caballeros, y demás artículos, en su Almacén.

ESTADO 74

LA MANIFESTACION A FLORES VARGAS

SE EFECTUA ANTENOCHE CON EXITO

Una numerosa concurrencia se congregó antenoche en el Restaurant Blériot, para festejar al prestigioso industrial y viejo luchador de la sociabilidad obrera, don Arturo Flores Vargas con motivo del aniversario de su natalicio.

En la mesa de honor tomaron colocación, además del festejado, el presidente del Comité, don Rafael Carranza; el tesorero, don Esteban Toro; el secretario, don José Antonio Olivares; el presidente de la Sociedad de Inválidos y Veteranos del 79, don José Luis Alarcón; el regidor don Diego Escanilla, don Antonio Martínez; el Inspector de Casas de Préstamos, don Lindorfo Alarcón; don Alejandro Bustamante, don Guillermo Martínez, don Misael Galdámez, el secretario del Cuerpo de Bomberos de Los Andes, don Arturo Bañados Espinoza y los representantes de "La Nación", "El Mercurio" y "El Diario Ilustrado".

Las mesas laterales fueron ocupadas por más de 60 comensales. Ofreció al manifestación el señor Carranza, esbozando a grandes rasgos la labor política y social que le ha correspondido al festejado dentro de la doctrina democrática desde hace más de treinta años.

Después de un inspirado discurso del secretario señor Olivares, contestó el señor Flores Vargas, mereciendo sus convicentes palabras diversas manifestaciones de cariño.

Brindaron en seguida don Adolfo Urzúa Rozas, el diputado don Vicente Adrián, el caballero español don Eusebio Piña, que recitó un hermoso soneto dedicado al señor Flores Vargas; don Agustín Castebianco, a nombre del senador don Guillermo Bañados, que excusó su inasistencia por reciente duelo de familia; don Tomás Hernández Elizondo, don Diego Escanilla, don Guillermo Martínez y los representantes de la prensa.

Cerró la manifestación con su reconocida elocuencia el fogoso tribuno don Alejandro Bustamante, que mereció una verdadera ovación.

Antes de darse término al acto, el señor Carranza dió cuenta de haberse recibido entusiastas adhesiones de los señores: Juan Araya Escón, Zenón Torrealba, Adrián de la Cuadra, Nicasio Retamales, José Nicanor López, Pedro Pablo Jorquera y seis telegramas recibidos de Los Andes y firmados por los dirigentes de la Agrupación Demócrata y vecinos de la localidad.

ASISTENTES AL BANQUETE

ACUERDOS SOCIALES

La conferencia de mañana en el Teatro Esmeralda

ESTARA A CARGO DE DON ENRIQUE MOLINA

Al verdadera entusiasmo que se advierte en el público al anuncio de las conferencias, que con tanto éxito viene organizando la Sección Empleados de Comercio, en el Teatro Esmeralda, hoy debemos dar la noticia de que la que se ha de efectuará mañana, a las 11 A. M., va a marcar un verdadero acontecimiento.

El señor Manuel Rivas Vicuña, que era la persona designada para ocupar la tribuna, no lo podrá hacer por encontrarse en cama a causa de una delicada enfermedad. Lo reemplazará el distinguido educacionista señor Enrique Molina, actual Rector de la Universidad de Concepción, el que dictará una conferencia sobre el importantísimo tema: "La propiedad privada, sus limitaciones y su transformación".

Esta disertación por el señor Molina, a de ser entre las organizaciones de todas las clases sociales, como decíamos, un verdadero acontecimiento, por ser el conferencista una persona con vastos conocimientos en tan compleja materia.

Además, el conocido abogado y ex-presidente de la Federación de Estudiantes, señor Daniel Schweitzer, hará una disertación sobre "Organización Sindical".

Números de música por la Estudiantina Libertad y declamaciones, completarán el programa de esta reunión cultural.

La entrada es enteramente libre.

SINDICATO AUTONOMO DE TELEFONISTAS. — La importante asamblea de hoy.— Hoy, en la tarde, a las 3 en punto, se efectuará una importante asamblea, con el objeto de proclamar el nuevo secretario general.

Además se tomará conocimiento de la redacción de los nuevos estatutos y reglamentos, como igualmente de las resoluciones en las distintas comisiones.

A los socios que no hayan concurrido con su voto, se les ruega hacerlo hoy temprano, a objeto de no demorar la sesión de la tarde.

Después de la sesión, habrá un acto cultural preparado por los socios R. Durán y Miguel Ortiz.

Se leerán algunos interesantes trabajos sobre tópicos de actualidad. Se recitarán poesías, monólogos y números de música.

A las sociedades obreras que deseen adquirir sillas y un escritorio grande, este Sindicato se las proporcionará a precios de ocasión. La comisión respectiva atenderá hoy, de 2 a 6 P. M., en el local social, Recoleta 161, (altos).

COMITE DE SOCIEDADES MUTUALES.— Mañana, a las 4 de la tarde, deberán reunirse en asamblea los presidentes de sociedades mutualistas, a fin de oír la cuenta que el Comité dará de la misión que se le encomendará ante el Presidente de la República.

En esta sesión se le dará lectura al memorial que se elevará a los Poderes Legislativos en demanda de leyes que detengan el alza desmedida y antojadiza de los arriendos, que tan hondamente afectan al pueblo.

Por su parte, la Mesa Directiva ha conferenciado con algunos miembros del Parlamento y ha podido imponerse de algunos proyectos que tienen relación con la edificación de habitaciones para obreros, proyectos que por un motivo u otro, no han sido despachados y que deberán conocer los señores delegados a fin de tomar algún temperamento que tienda a que dichos proyectos sean a la brevedad posible, ley de la República.

LOS GRANDES CAMPEONATOS DE BAILE POR CHILE

SE EFECTUARAN ESTA NOCHE EN EL CENTRO "LA ILUSTRACION"

Sr. JORGE V. CARDARELLI, Presidente de la Academia

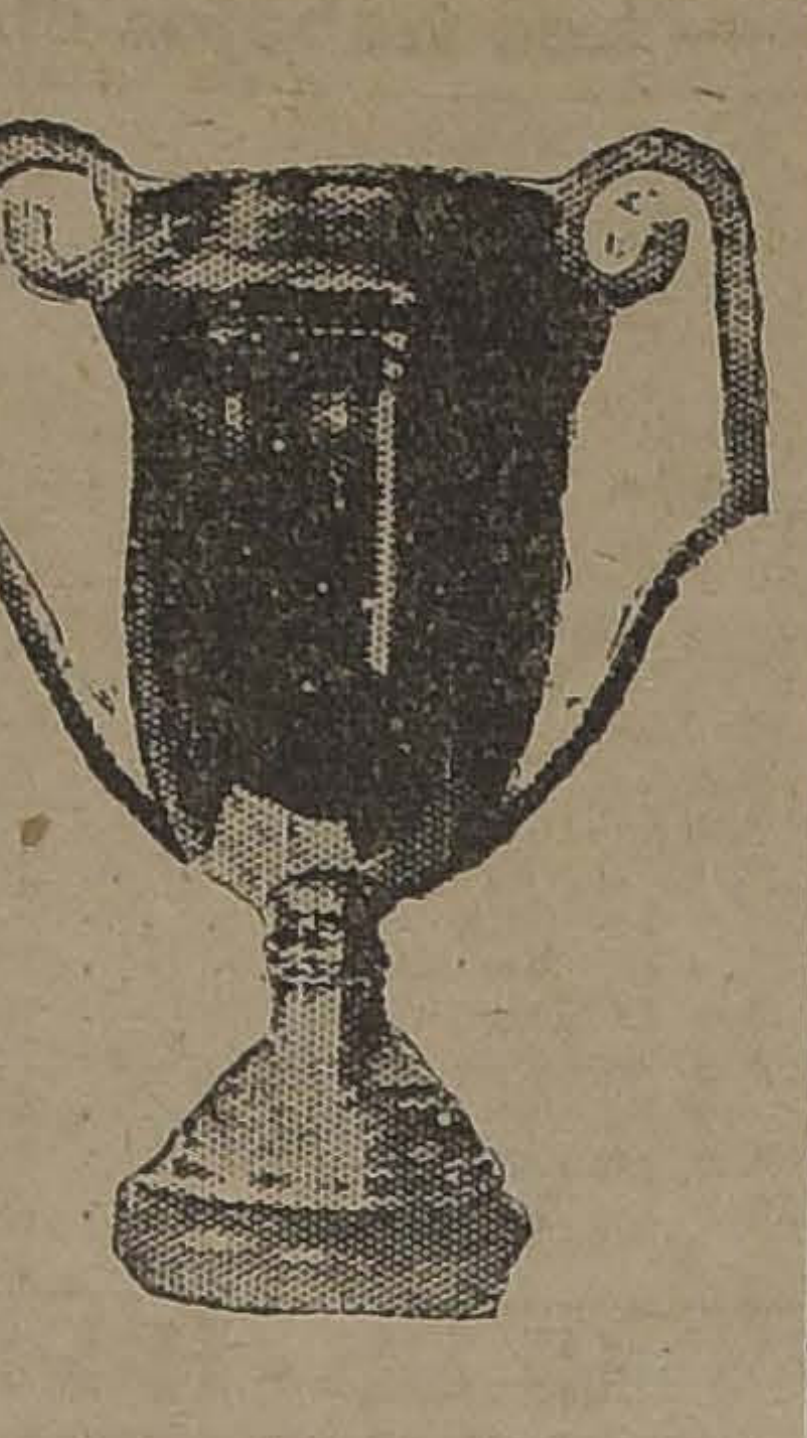

EL TROFEO QUE SE DISPUTARA ESTA NOCHE

Sr. OSVALDO VERGARA, Secretario.

Esta noche se efectuarán los grandes torneos de One Step y Tango Argentino, que por la suprema cía de Chile, ha organizado la Academia de Bailes Argentina.

EL GRAN BAILE SOCIAL.—Este dará comienzo a las 9.30 P. M., y se prolongará hasta las cuatro de la madrugada.

LA ORQUESTA QUE AMENIZARA.—El baile será amenizado por la reputada orquesta Típica del vasto repertorio Ba-Ta-Clan de Buenos Aires.

EL LOCAL.—El local en que se verificará este acontecimiento de baile, es el amplio Teatro salón del Centro La Ilustración, ubicado en Bascuñán Guerrero N.o 542, el que será engalanado con banderas nacionales y argentina, y habrá una regia iluminación a giorno.

EL JURADO.—El jurado que deberá fallar estas contiendas nacionales está compuesto por los señores A. Escobar, Marcos Aguilar, Rafael Barroso, José Miletti y el presidente de la Academia Social Literaria y Deportiva "Víctor Noir", señor Armando Moreira y el redactor de vida obrera de este diario.

LAS INSCRIPCIONES.—Estas se recibirán hasta media hora antes de efectuarse los torneos. Su valor es de cinco pesos por pareja y se advierte a los aficionados que deseen participar en el campeonato de One Step, que se recibirán inscripciones para la segunda serie que se desarrollará esta misma noche. Los vencedores de esta serie disputarán en campeonato por Chile con los vencedores de la serie anterior.

Se advierte a los competidores que están para la final, que deben presentarse a las 11 P. M., con sus respectivas parejas.

Sección Pintores y Empapeladores del C. I. de Construcción

LA IMPORTANTE ASAMBLEA DEL PROXIMO DOMINGO

Mañana se llevará a efecto una importante Asamblea, entre el gremio de Pintores y Empapeladores.

Esta asamblea que se efectuará a las 9 de la mañana, en el local que está ubicado en calle San Francisco 608, esquina de Eyzaguirre, tendrá por objeto desarrollar una activa agitación entre dicho gremio.

Además se elegirá el Directorio general, para cuyo efecto se cita a los señores Francisco Chandía, Marcos Barrera, Emilio Zárate, Luis A. Castillo y Adrián Díaz.

IMPORTANTE CONFERENCIA EN EL TEATRO SETIEMBRE. — Hoy, a las 2 de la tarde, en el Teatro Setiembre, ubicado en Delicias, esquina Lira, se llevará a efecto la gran conferencia que dictará la doctora señorita Ernestina Pérez.

Durante esta conferencia se desarrollarán números de canto y música.

CENTRO SOCIAL INSTITUTO NOCTURNO SAN IGNACIO. — Se invita a los socios de este Centro a la inauguración de la sala de billar, la que se llevará a efecto hoy, a las 8.30 P. M.

SOCIEDAD MUTUAL DE COMERCIANTES. — Esta institución en su junta general celebrada ayer, el Presidente don Gabriel A. Jara, dió lectura a su memoria trimestral con el movimiento de Defensa Jurídica, y el balance de tesorería.

A esta importante reunión, asistieron numerosos socios, miembros honorarios y jubilados.

FIESTAS SOCIALES

SOCIEDAD DAVILA BAEZA. — Esta noche a las 9 P. M., se efectuará la reunión de baile de costumbre.

CENTRO RECREATIVO FAMILIAR SPARTA. — Como estaba anunciado, esta noche se llevará a efecto el beneficio del profesor de piano de este Centro señor Ernesto Guzmán. Esta fiesta tendrá lugar en el local de este Centro, Ejército 714. Amenizará este baile una buena orquesta.

SINDICATO DE CHAUFFEURS DE CHILE. — (Delicias 1833). — Esta noche se efectuará un baile social amenizado por una buena orquesta, el que se dedica en honor de las familias del barrio y Centros congéneres, los cuales pueden darse por invitados por la presente.

CENTRO RECREATIVO LA INSTRUCTIVA OBRERA. — Hoy a las 9 y media P. M., baile con orquesta.

CENTRO INSTRUCTIVO EL DESPERTAR. — El baile de esta noche. — Hoy a las 9.30 P. M., se llevará a efecto un baile social amenizado por orquesta, en el local social, Matucana esquina Rozas.

CENTRO INSTRUCTIVO MARTINEZ DE ROZAS. — Hoy a las 9 P. M., baile con orquesta.

CENTRO DE ESTUDIOS SOCIALES DE LA FEDERACION DE OBREROS DE IMPRENTA DE CHILE

LA VELADA CULTURAL DE ANTENOCHE

Con un público que llenaba por completo la sala de la Unión de los Tipógrafos, se llevó a cabo la velada conferencia que había venido anunciando por medio de este diario, el Centro de estudios del gremio tipográfico de la capital.

Esta velada, ha sido todo un éxito, pues la concurrencia tuvo ocasión de presenciar el desarrollo de un buen programa literario, además de algunos números extras y la disertación de un obrero de la talla de Armando Triviño V., tan conocido entre la clase obrera de esta capital. El tema que abordó fué muy del agrado de los asistentes, pues además de estar de actualidad, se

piedad con que la

currencia es

presionada de la

obreros del arte de

desarrolando la

se proletaria

Para la velada

puesto en campaña

pectiva, la que tiene

de varios intelectuales

cultural, o sea la

la debida oportunidad

nocer la persona que

buna y qué tema

parte literaria

liosos ofrecimientos.

La Estudiantina Flor de Chile

CELEBRA HOY SU 5.o ANIVERSARIO SOCIAL

Esta estudiantina llevará a efecto esta noche una manifestación social, con motivo de la celebración de su aniversario.

Se nos encarga invitar especialmente a los señores presidentes del Centro Francisco De B. Echeverría, Sociedad Laboratorio Chile, Cuadro Artístico Nicanor de la Sotta y Centro Flor de América.

Además se cita para hoy de 4 a 5 P. M., a junta general ordinaria con el objeto de tratar asuntos de vital importancia.

UNION DE TIPOGRAFOS. — En su local de E. Ramírez, 1357, se llevará a efecto hoy de 9 y media a 12 P. M., un baile familiar. Mañana a las 6 P. M., matinée libre pensamiento.

CENTRO INSTRUCTIVO LA ALEGRIA. — Hoy a las 9 y media P. M. se llevará a efecto el baile en honor del Consejo de Tejedores de la Federación Obrera de Chile, el que será amenizado por orquesta. La entrada será gratuita.

Mañana matinée, de 3 y media a 8 P. M.

CENTRO ROYAL Y ADELANTO LOCAL DE LA POBLACION SAN EUGENIO. — Mañana a las 3 P. M., matinée musical y baile en honor del presidente señor Domingo González U., con motivo de su onomástico.

Para hoy a las 8 y media P. M., se cita a ensayo general.

CENTRO 1.o DE MAYO. — Hoy a las 9 y media P. M., habrá baile familiar. Mañana matinée a las 4 y media.

CENTRO COMERCIANTES MERCADO CENTRAL. — Hoy de 9 a 12 M. baile social.

ACADEMIA LA BUENOS AIRES. —Hoy habrá baile familiar.

CENTRO SOCIAL EL FAR WEST —Hoy a las 9 P. M., baile social. Mañana: matinée a las 4 P. M.

CENTRO SOCIAL MANUEL CONCHA G. — Hoy se anuncia baile social. Mañana a las 9 P. M. baile en honor del Centro Arturo Prat.

CITACIONES

Centro J. D. Gómez Rojas.—Para hoy, a reunión general, en Malpú 840.

Unión Industrial de Obreros en Mueblería.—Para hoy, a las 5 P. M. en el local, Nataniel 1057. Se encarece la asistencia a los delegados de fábrica.

Sociedad Inválidos del 79.—Para mañana a junta general ordinaria, a las 8 P. M.

Conjunto Musical La

Para hoy, a las 9 P. M.,

1952

Sociedad El Porvenir

genera lextraordinaria

las 8 P. M., en

Socieda Defensora

junta general para

A. M.

Sociedad Dueños de

Progreso.—A junta

diaria para el

P. M.

Sociedad de

nión general para

mingo, a las 10 A. M.

160.

Estudiantina

ñana Domingo a junta

ra 10 A. M.

Sociedad Mutual de

Contrata de los FF. CC.

Directorio y miembros

tintas comisiones

legalizarlas e instruir

pectivos deberes.

Local: Thompson

ras, a las 6 P. M.

Academia Social

portiva Víctor Noir.

a las 6 P. M., a

torio es tarjeta

al ciendo del local.

Sindicato de Oficios

lo y Praga.—A junta

hoy, a las 6 P. M.

calistas de este Sindicato

gir nuevo Directorio

pendencia 160.

Sociedad de Socorros

Hojalateros y Gasfiteros

torio para hoy a las

junta general

las 10.30.

Conjunto Artístico

cional.—A reunión

Conjunto, a las 8 P.

Sociedad Unión

A junta general para

las 7 P. M., para elegir

torio.

Cuadro "Pedro J.

sesión para hoy, a las

Federación Nacional

Bandera 542.

Sociedad de S. M.

tralia Chilena—

3 P. M. a junta

laria, a las 3 P. M.

Ateneo Obrero de

de, a las 6 P. M.

ha citado especialmente

Presidente.

Mañana en la noche

to la Sección Bella

neficio en el salón

demia Andacollo,

de R. Cumming,

Cuadro N. de la Sotta

se expenden en

local de la fiesta.

Orfeón Chilena

—Esta colectividad

ñana en su local,

na 11, a las 10 A. M.

GUIA PROFESIONAL

ABOGADOS

GABRIEL AMUNATEGUI
SALVADOR DE LA VEGA
Estudio: Morandé 235, int. 3-6. Casilla 3091. Teléfono 1963.

ERNESTO BARROS JARPA
Atiende sus asuntos profesionales el señor Agustín Barros Jarpa, en Morandé 235.

JUAN BARROS RIESCO
Oficina: Huérfanos 1235. Domicilio: Carreras 381.

NAZARIO CHACON DEL CAMPO
Morandé 450 (bajos). Teléfono 2008 389. Casilla 3211.

ALBERTO DURAN B.
Huérfanos 1235. Ofic. 8. Casilla 2914.

NICANOR ELGUETA
Galería Alessandri 19-A., Teléfono 530, y asuntos civiles, comerciales, mineros y criminales.

LADISLAO ERRAZURIZ LAZCANO
LUIS A. QUINTEROS T.
Amunátegui 301. Teléfono 633.

GALVARINO GALLARDO NIETO
Ahumada 163. Altos. Teléfono 2348.

OSVALDO HEVIA L.
Morandé N.o 244. Casilla 1331.

HECTOR ARNALDO GUERRA
Asunto criminales. Nulidades matrimonio. Divorcio. Teléfono 2635. Santo Domingo 1251.

MANUEL MERINO E.
LUIS MERINO E.
Bandera 166. Tel. 2077. Casilla 2407. 10-11 y 4.30-6.

LORENZO MONTT
AMBROSIO MONTT WIL
Compañía 1307. Teléfono 1307.

LUIS MALAQUIAS CONCHA
Civiles y criminales, apelaciones. Compañía 1005. Casilla 1083.

BERNARDINO LEIVA
Abogado. Bandera 5.2. Casilla 2063.

MANUEL OLIVA
Galería Alessandri 15-A. Teléfono N.o 3203. Juicios civiles y criminales.

NARCISO SEPULVEDA F.
LUIS TORRES LUCERO
Morandé 432.

ROBERTO DE PETRIS
Estudio y domicilio, Galería Alessandri 25, 2.o piso. Teléfono 156. Casilla 4044.

ANTONIO PLANET O.
Especialmente cuestiones comerciales. Estudio: Bandera 166. Casilla N.o 4034. Tel. Ing. 1137. 10-11 A. M., 4-6 P. M.

HUMBERTO YAÑEZ VELASCO
Agustinas 673. Teléfono 1614.

ANIBAL VERGARA BARROS
Abogado. Teatinos 14. De 10 a 12.

INGENIEROS

ALFREDO LEA-PLAZA
Santiago. Huérfanos 2334. Ofic. Moneda 1168. Teléfono 137.

RAFAEL TORREBLANCA
Oficina Técnica. Galería Alessandri 30 Casilla 3952. Teléfono 1349.

MEDICOS

DR. ITALO ALESSANDRINI
1 a 3. Merced 822. Teléfono 3555.

Dr. AMENABAR OSSA
Oculista, 14 años Europa, 8 años médico director Hospital de Ojos Condado Stanford (Inglaterra). Merced 494. De 1.30 a 4. Teléfono 602.

Dr. ALCAINO
Oídos, nariz, garganta, vías lacrimales. Especialista Hospital Salvador y Niños. 3-5. Dieciocho 257. Teléfono 257.

Dr. CARLOS D. AGUIRRE
Vías urinarias. Venéreas. Sífilis. Carmen 191. Consultas 5-7.

Dr. AMESTI
Cirugía. Enfermedades señoras. San Martín 45. Teléfono 3742. De 4 a 5 y media.

Dr. ARNELLO
Cirugía, anestesia general. Venéreas. García Reyes 17. De 12-3. Hospital San Vicente 4-5.

ARTURO BARRAZA ARAYA
Médico-cirujano
Especialmente vías urinarias, venéreas y sífilis. De 3 a 6. Puente 557.

Dr. BUNSTER
Médico Hospital San Juan de Dios. Asistencia Pública, Santa Rosa 38. Consultas, 2 a 3. Teléfono 3476.

Dr. J. BRONFMAN
Regresó de Europa. Cirugía Ginecología Venéreas, 2 a 5. Compañía 1463. Teléf. 3457. (Teléf. domicilio 3086).

Dr. BORQUEZ SILVA
Estudios Europa, Pulmón, Corazón. Estómago, intestinos. Rayos X 3-6. A. Prat 80. Teléfono 19. Matadero.

Dr. BARRENECHEA
Oculista y especialista en oídos, nariz y garganta. Estado 91. Regresó.

Dr. BISQUERT
Vías urinarias. Sífilis. Moneda 859. De 2-6. Casilla 2563. Teléfono 953.

Dr. RIFO BUSTOS
Estudios en Europa, medicina interna preferentemente corazón, estómago. Cochrane 177.

Dr. JULIO BUSTOS
Médico de ciudad de Santiago. Medicina interna, niños. Sífilis. Recoleta 707. De 2-4.

Dr. ROBERTO BALTRA G.
Medicina general. Vías urinarias, 3 y media a 6. Ahumada 11. Teléfono 170, Parque.

Dr. BRAGA CASTILLO
Rayos X. Merced 136. Teléfono 1393. Consultas de 9-10 y 1-4.

Dr. MARIANO BAHAMONDE RUIZ
Cirugía-Ginecología. Ahumada 17.—3 a 5. Domicilio: Delicias 1230.

Dr. OSCAR CIFUENTES
Regresó Europa. Medicina interna. Sífilis. 3 a 5. Moneda 1312.

Dr. ALDO CONTRUCCI
Estudios Europa. Medicina interna. Sífilis. Agustinas 1729. 2.30 a 4.30. Teléfono 3340.

Dr. LEON CHONCHOL
Medicina general. Rayos X. Sífilis, piel, venéreas. Consultas: 2-5. Serrano 34.

LABORATORIO CLINICO
de los doctores O. Letelier G. W. Fernández B. y R. Herrera V., San Antonio 451. Casilla 2886. Teléfono 3692. Orina, sangre, jugo gástrico, leche, desgarros, etc. Cultivos autovacuna. Exámenes parasitológicos. Tumores.

Dr. CHARLIN
Profesor de enfermedades de la vista. Consultas 3-6 P. M. Compañía 2115. Teléfono 2632.

Dr. CAMPOS M.
Medicina interna. Enfermedades y desórdenes sexuales. 11-4. Compañía 2855.

Dr. RODOLFO CASTILLO S.
Oído, nariz, garganta, 2 a 5. Llamados hasta las 6. Delicias. 1164.

Dr. EDUARDO CRUZ COKE L.
Medicina interna. Merced 305. 5 a 6 y media.

Dr. CROIZET
Profesor de la Facultad de Medicina. Consultas, 1-3. Dieciocho 131.

Dr. CIENFUEGOS
Regresó de Europa. Enfermedades de niños. Huérfanos 634. 1-3.

Dra. JULIA CLAVERIA
Medicina general. Niños, tratamiento del asma. Consultas: 1-3. Castro 192.

Dr. CASTAÑEDA IGLESIAS
Ex-médico residente Hospital Niños. Trasladóse Compañía 1839. Teléfono 254. De 1.30 a 3.30.

Dra. JUANA DIAZ MUÑOZ
Especialista enfermedades señoras y niños. 4-6. Delicias 858. Teléfono 1715.

Dr. E. DAVILA H.
Estudios Europa. Medicina interna. Laboratorio, de 5 a 7. Castro 81.

Dr. RODRIGO DONOSO GAETE
Medicina interna. Lunes, Miércoles y Viernes, 3 a 5. Santo Domingo 1477. Teléfono 256.

Dr. DODDS
Cirugía, huesos, injertos óseos, cirugía cráneo-cerebral, de la médula y nervios. Estudios EE. UU., Europa. 21 de Mayo 583. 3-5.

Dr. RICARDO DONOSO
Enfermedades del corazón y pulmón. Regresó de Europa. 2.30 a 4.30. Agustinas 619.

Dr. PAULINO DIAZ
Próximamente trasladaráse de Moneda 1963 a Enrique Concha y Toro 42.

Dr. CARLOS DOREN N.
Enfermedades de señoras. Cirugía. Monjitas 536. Teléfono 2571. Consultas: de 1 a 4.

Dr. DIAZ VELASCO
Medicina interna. Niños, sífilis. 2 a 4. Vergara 474. Teléfono 236.

Dr. DIMITSTEIN
Agustinas 1308, esquina Teatinos. Rayos X. Medicina general, especialmente corazón, pulmón, estómago e hígado, 1-4. Teléfono 3848.

IGNACIO DIAZ MUÑOZ S.
Medicina general. Vías urinarias. Hora: 2.30 a 5.30. Bandera 574. Teléfono 2424.

Dr. GEORGES DAUBAS
Consultas: 2-3.30. Amunátegui 86. Teléfono Inglés 3679.

Dr. ESPINA
Rayos X. Medicina interna. Estudios Europa. Delicias 1229, esquina Gálvez. Teléfono 2102. De 1.30 a 4.

Dr. FUENZALIDA CORREA
Partos, cirujía, enfermedades señoras, consultas, de 1 a 3. Merced 663.

Dr. FUENZALIDA BRAVO
Profesor extraordinario. Enfermedades de niños. Merced 560. Teléfono 721. 2-4.

Dr. FONTECILLA
Estudios en Europa; afecciones pulmonares y nerviosas. Rayos X. Delicias 1626.

Dr. ARISTIDES GONZALEZ C.
Profesor extraordinario. Obstetricia, enfermedades señoras. 1-2. Casilla 1551. Teléfono 2739. Agustinas 629.

Dr. ENRIQUE GONZALEZ H.
Estudios Europa, especialmente estómago, intestinos, hígado, diabetes, obesidad, reumatismo. Ejército 644. De 1-3.30.

DOCTOR GUTIERREZ
Cirugía, Partos, Enfermedades de señoras. Rosas 1353.

Dr. GUSTAVO GIRON L.
Cirugía y ginecología. Brasil 32. Teléfono 3126. De 2 a 3.

Dr. GREENE
Estudios Europa. Cirugía y ginecología. San Martín 509, esquina Catedral. 2-4. Teléfono 2380.

Dr. Carlos Garcés Baeza
Delicias 1276. Telef. 3747
Exámenes químicos, bacteriológicos. Reacción Wasermann. Rayos X. Medicina interna. 1 a 5.

Dr. FELIX CROHNERT B.
ENFERMEDADES DE LA PIEL
Sífilis y Venéreas
Luz Ultra-violeta.— Radioterapia, de 2 a 6. Castro 238.

DOCTOR GIANELLI
ESTUDIOS EUROPA
SIFILIS PIEL VIAS URINARIAS
21 de MAYO 562
CONSULTA de 2 a 6

Dr. GARCIA COLLAO
Estudios Europa. Ojos, nariz, garganta y oídos. San Antonio 148. 4-6.

Dr. ROBERTO JARAMILLO
Ejército 707. Teléfono 142, Parque.

GONORREA E IMPOTENCIA
Debilidad vital y gonorrea con sus afecciones, prostatitis, supuraciones, por más crónicas que sean, curan en pocos días, garantidas. Sistema nuevo Dr. Winkelmann, 2 a 5. Alameda 880. De 2-5.

A. ICAZA BARROS
Médico cirujano
Santo Domingo 739. Teléfono 2809.

Dr. ALEJANDRO INFANTE
Enfermedades niños. Médico Hospital de Niños San Luis. Consultas: 2-5. Delicias 253.

Dr. AGUSTIN INOSTROZA
Cirugía general, especialmente de niños. Sífilis. 4-6. Puente 583.

Dr. A. KORNER ANDWANTER
Estudios en Estados Unidos. Cirugía, ortopedia. Consultas: 2-4. Santo Domingo 623.

INSTITUTO RADIOLOGICO
Radioscopía, radiografía, radioterapia, aplicaciones radium.

Dr. ADOLFO KAPLAN
Estudios Estados Unidos y Europa. Compañía 1429.

Dr. H. LEA PLAZA
Estudios en Europa. Compañía 2105. De 2-5. Teléfono 3880.

Dr. TEODORO LEIBLE
Enfermedades nerviosas. Medicina interna. Rayos X. Lunes, Miércoles, Viernes. 5-7. Martes, Jueves, Sábado, 2-4. Olivos 794.

Dr. LABRA LETELIER
Nariz, garganta y oídos. Consultas: de 2-5. Compañía 1361.

Dr. LOIS
San Pablo 1236. Medicina general. Vías urinarias. Sífilis. De 1 a 4.

Dr. LAVAL
Medicina interna. Amunátegui 31. De 1-2. Domicilio: Cochrane 340.

DOCTOR MONTERO
Enfermedades: Piel, Sífilis y Venéreas. Delicias 1694 esquina Castro.

Dr. ARMANDO LEON I.
Cirujano
Compañía 1909. Martes, Jueves, Sábado 1-3. Teléfono 3346.

Dra. CORA MAYERS
Estudios Europa. Enfermedades niños y ginecología. Ahumada 49. De 4-6. Teléfono 711.

Dr. MUJICA BARBE
Medicina interna. Ginecología, Sífilis. 4 1|2-6. República 147. Teléfono 50.

Dr. MORALES BELTRAMI
Medicina general. Especialmente niños. Catedral 2257. De 1-3.

Dr. MORALES VILLABLANCA
Piel, sífilis, venéreas. De 3 a 6. Galería Alessandri 24.

Dr. JUAN MONTENEGRO M.
Enfermedades de niños. Compañía 1770. Teléfono 2120.

Prof. B. MUÑOZ PAL
Cirugía general. Dieciocho 250. De 2 a 4.

Dr. MALBRAN
Enfermedades mentales y nerviosas. De 2 a 6. San Antonio 584.

Dr. OSCAR MELENDEZ
Medicina interna. Sífilis. Merced 778. De 3-5. Domicilio: Sazié 2007.

Dr. MEZA OLVA
Estudios Europa. Medicina interna. Sífilis. 4 a 6. Dieciocho 268. Teléfono 1769. Domicilio: Mackenna 955. Teléfono 9. Santa Elena.

Dr. MOUAT S.
Ginecología, partos, ex-jefe clínica ginecológica Dr. Korner. Brasil 25. De 1 a 4.

Dr. JUAN MARIN
Consultas: Amunátegui 85. Teléfono 3477.

MANUEL MORENO
Medicina general. Particularmente pulmón, estómago, intestinos. Tratamiento especial tuberculosis pulmonar. Estudios Europa. San Francisco 155. 2.30 a 4.30.

Dr. MUJICA
Profesor enfermedades vista, ojos artificiales. Consultas: 10 a 12 y 1.30 a 3. Recoleta 868.

Dr. MUJICA
Hospital Niños. Santo Domingo 320. Teléfono 2415. Consultas: 1 a 4.

Dra. MAGDALENA NEIRA
Medicina general, señoras y niños. 2-4. Delicias 145.

DR. A. CUSTODIO POBLETE
Medicina interna y niños. Recoleta 65. De 2-5. Teléfono 4365.

Dr. NUÑEZ ZAMORA
Martes, Jueves, Sábado, 2-5. Matucana 239. Teléfono 291, Estación. Alameda 880.

Dr. ORREGO PUELMA
Médico Hospital San Juan de Dios. De 1.30 a 3.30. Agustinas 1314. Teléfono 1217.

Dr. LUIS OPAZO F.
Jefe Policlínica Niños Profesor Sanhueza. Compañía 2007. De 1-3.30.

Dr. OHLERICH
Medicina interna, enfermedades de niños. Teléfono 332. Catedral 1488.

GUILLERMO PUELMA
Médico cirujano. 171 Avenida Vicuña M. Teléfono 431. De 1-3.

Dr. MARCIAL PARADA
Oídos, nariz, garganta. De 3 a 5. Santo Domingo 831. Teléfono 1859.

Dr. ALBERTO PANATT
Médico jefe Policlínico Prof. García Guerrero. Pulmón, Corazón, Estómago, Hígado. Rayos X. Tel. 1211. Huérfanos 1819. De 2-4.

Dr. DAVID PULIDO L.
Enfermedades niños. Santo Domingo 1790. Teléfono 2152. De 1 a 4.

Dr. OSCAR PERALTA
Delicias 1276. De 1.30 a 2.30. A. Prat 671. De 3-4.30. Teléfono 194, Matadero.

DOCTOR PRUNES
Estudios Europa, jefe Clínica. Piel, Sífilis, Venéreas. Merced 490. Casilla 2894.

Dr. PANTOJA
Corazón, pulmón, estómago, sífilis. 2-4. 7-8. Teléfono 574. Santo Domingo 1036.

Dr. JULIO PAREDES F.
Especialmente enfermedades señoras. Ginecología y cirugía abdominal. 2 a 4. Amunátegui 33.

Dr. QUIROGA
Enfermedades nerviosas y mentales. Puente 583. Consultas: de 2 a 5.

Dr. NACIANCENO ROMERO
Laboratorio, Puente 583. (De 5 a 7.) Casilla 3871.

Dr. ALBERTO RAHAUSEN J.
Carmen 47. De 4-6. Tel. 3022. Riquelme 47. De 1-4. Tel. 1642.

Dr. JOEL RODRIGUEZ F.
Estudios Europa. Medicina interna. Especialmente estómago, intestinos. Rayos X. De 2-4. Amunátegui 539. Teléfono 2810.

Dr. EDUARDO DE RAMON
Cirugía. Enfermedades señoras. De 1 a 3. Agustinas 1606. Teléfono 3623. Ausente en Europa.

Dr. ROBERT DE LA MAHOTIERE
Estudios París, Berlín. Médico Hospital San Juan de Dios. Especialista enfermedades corazón. Electrocardiografía. Rayos X. (Ortodiagrafía). Poligrafía. Compañía 1973. De 3.30 a 5. Casilla 3343.

Dr. SANCHEZ DEL POZO
Medicina interna. De 2 a 4. Monjitas 559. Teléfono 3828.

Dr. SCROGGIE
Especialidad enfermedades de niños. Jefe de Clínica de Niños. Universidad de Chile. Consultas: de 2.30 a 5 P. M. Matucana 303.

Dr. SUAREZ ALVAREZ
Oculista. Jefe Clínica Oftalmología. 1-3. Santo Domingo 1352. Regresó.

INSTITUTO SANITAS
Agustinas 1955.— Teléf. 2433
Laboratorio. Autovacunas. Radioscopías. Terapia de Radium y de Rayos X. Luz ultra-violeta. Aplicaciones eléctricas. Inhalaciones de Radium. Baños de ácido carbónico. Diatermia.

PROFESOR Dr. SOTO PARADA
Laboratorio Clínico. Moneda 1035. De 3 a 6.

Dr. MARCOS A. SEPULVEDA B.
Laboratorio, Bandera 736. Teléfono 233. Exámenes completos sangre, orina, esputos, etc. Cultivos, autovacunas. Abierto a toda hora.

DOCTOR CRISTOBAL SAENZ
Estudios en Europa. Afecciones médico-quirúrgicas del abdomen, especialmente estómago. Sífilis, Rayos X. 2 a 4. Agustinas 1889. Teléfono 2008.

GABINETE DE MECANOTERAPIA
Instituto Superior de Educación Física. Morandé 750. El Gabinete estará a cargo del doctor

H. SIEVERS
Consultas: Martes, Jueves y Sábado, de 4 a 5. Obesidad (tratamiento gratuito).

Dr. STOLTING
Oculista. Médico recibido Alemania y Chile. Compañía 1392. De 3 a 5.

Dr. HELLMUTH SIEVERS W.
Médico-Cirujano. Domicilio: Molina 682. San Antonio 275. 2 a 3.30.

Dr. DEL RIO GUNDIAN
Medicina interna. De 2 a 4. Trasladóse A. Prat 866.

Dr. C. TAPIA FERNANDEZ
Maestranza 1106. Consultas: de 2 a 3.30.

Dr. TORRES TORRES
Jefe Clínica, Prof. Korner. Enfermedades señoras y cirugía. Catedral 1249. De 2 a 5.

Dr. VEGA MACHER
Exclusivamente pulmón. Nataniel 109. 2-3.30. Lunes, Miércoles y Viernes.

DOCTOR VILLAGRA
Estudios en Europa
Unicamente pulmón. Consultas: 2 a 6. Dieciocho 437-A. Teléfono 134, Parque.

Dr. RAUL VENTURA JUNCA
Médico Hospital Salvador. Medicina interna, corazón y sangre. 4.30 a 6, Monjitas 559. Teléfono 3828.

Dr. JAIME VIDAL
Ex-Director Sanatorio San José, enfermos pulmón. Puente 557. de 3 a 6.

Dr. G. F. VIDAL S.
Consultas: 4 a 6. Delicias 2646. Teléfono 245, Estación.

PROFESOR VARGAS SALCEDO
Cirujano. Martes, Jueves y Sábado 2 a 5. Teatinos 354. Teléfono 1060.

Dr. VICUÑA HERBOSO
Jefe clínica servicio prof. García Guerrero. Hospital San Vicente, Medicina interna. Especialmente enfermedades del corazón. Martes, Jueves, Sábado, 2.30 a 4.30. Almirante Barroso 270. Teléfono 1063.

Dr. WAUGH ALDUNATE
606-914. Estudios en Europa. Medicina interna. Venéreas. Sífilis. Reacción Wassermann. 2-4.30. Compañía 1853.

Dr. MAURICIO WEINSTEIN
Piel, Sífilis, blenorragia y venéreas. Radioterapia y luz ultravioleta. Especialidad en Europa. Agustinas 1357. De 2 a 5.

Dr. WIREN
Oídos, nariz, garganta. Compañía 1606. De 2 a 3.

DENTISTAS

Dr. CERDA LOPEZ
Atiende en la clínica doctor Valenzuela Basterrica. Riquelme 47. Tel. 1642

VIRGILIO ACUÑA M.
Cirujano-Dentista. Ayudante Clínica Operatoria Escuela Dental. Trasladóse. Catedral 2619.

Dr. RUBEN BUSTOS
Seguirá atendiendo su clientela el doctor A. de la Fuente. Larga práctica con el doctor Valenzuela Basterrica. Catedral 1280.

Dr. CLODOMIRO CONTRERAS
San Antonio 451. Teléfono 3693. Horas: 9-11 y 2-6.

CLINICA DENTAL JUAN FERRARI C. y M. Valdivieso Morales. Precios módicos. San Antonio 330. 2 a 4.

Dr. GALLARDO
Cirujano-Dentista.
delphia. Consultas
turnas. Echaurren N.

PEDRO
Estudios Estados
Precios antiguos,

MUÑOZ LOBOS
Extracciones sin dolor,
puentes, placas,
dos. San Diego

FORTUNATO
Especialmente puentes
nas, extracciones,

RAFAEL URQUIETA
Dentista. San Antonio
1494.

CLINICA DENTAL
Doctor Valenzuela
Atendida por médico
tro dentistas especialistas
me 47. Teléfono 1642.

Dr. SAAVEDRA
Solamente 1 a 3.

DOCTOR ROGAT
ESPECIAL
PIORREA
ENCIAS
DIENTES
BOLSA

VETERINARIOS

SCHMIDT
Enfermedades animales
Llamados domicilio.
457. Teléfono 3648.

ARQUITECTOS

EDUARDO
Construcciones,
reparaciones.
ciento. Planos y
fanos 1258.

MATRONAS

SARA OSORIO
Matrona. Pensionado
partos y curaciones
tencia a domicilio.

PENSIONADO
Mercedes Rojas,
go 930. Recibo
nes internas.

CLINICA GINECOLOGICA
Mercedes Larrigraña
ciones, inyecciones,
res especialistas.

MATERNIDAD
Lucrecia Arce de
na enfermera.
324.

MATRONA
Recibo pensionistas,
cilio. Inyecciones.

Mme. E. PRADEL
Matrona francesa.
nida Matta 12, entre
Mackenna y Santa Elena.

CLINICA PRIVADA DE
Señora Reyes,
ta. Establecimiento
uido por dos cirujanos
Recibo enfermas
pais. Partos.
Consultas gratis.

ANA G. VARGAS
Partos. Recibo
chrane 985.

"MATERNIDAD
Atendida por
titulados. Partos
nes internas,
dicinales. Recibo
sultas gratis.

CARMELA
Partos. Asistencia
bo enfermas.

PENSIONADO "Dra.
Recibo enfermas
días. Asistencia
$ 50. Turno permanente.
57.

VARIOS

MASAJE
Especialista
en Tokio.
res, reumatismo,
estitiques.

INDUSTRIAS Y COMERCIO

CAMBIOS BANCARIOS DE AYER

PLAZAS	Monedas	Valor de la £ a la par	Valor de la £ a la vista	CHILE 90 d. v.	CHILE vista	ESPAÑOL 90 d. v.	ESPAÑOL vista	ANGLO S. A. 90 d. v.	ANGLO S. A. vista	NAC. CITY 90 d. v.	NAC. CITY vista	GERMANICO 90 d. v.	GERMANICO vista	LOND. y RIO 90 d. v.	LOND. y RIO vista	FRANCES 90 d. v.	FRANCES vista	HOLANDES 90 d. v.	HOLANDES vista
LONDRES	Libra	1	1	37.10	37.45	37.10	37.45	37.10	37.45	37.10	37.45	37.10	37.45	37.10	37.45	37.10	37.45	37.10	37.45
PARIS	Franco	25.22	79.03	0.47	0.47½	......	0.47⅜	0.465	0.4725	......	0.47½	......	0.475	0.471	0.475	0.4675	0.47	......	0.475
HAMBURGO	Marco	24.53	——	......	......	......	0000015	......	......	......	......	......	......	......	......	......	......	......	0000006
NUEVA YORK	Dólar	4.36	4.57¼	......	8.185	......	8.1925	......	8.18	......	8.20	......	8.20	......	8.2125	......	8.13	......	8.19
ESPAÑA	Peseta	25.22	32.43	1.145	1.155	......	1.1575	......	1.153	......	1.16	......	1.15¾	......	1.15½	......	1.155	......	1.16
ITALIA	Lira	25.22	105.30	0.35¼	0.35½	......	0.355	......	0.357	......	0.355	......	0.3575	......	0.358	......	0.355	......	0.356
REPUBLICA ARGENTINA	Nacional	11.35	0.40¾	......	2.77¼	......	2.76	......	2.76½	......	2.76	......	2.76	......	2.775	......	2.76	......	2.76¼
AMBERES	Franco	25.22	99.—	......	0.38	......	0.37⅞	......	0.38	......	0.38	......	......	......	0.38	......	0.372½	......	0.3775
SUIZA	Franco	25.22	25.54	......	1.4675	......	1.455	......	1.46¼	......	1.465	......	1.47	......	1.471	......	1.465	......	1.46¾
HOLANDA	Florín	12.107	11.57	......	3.24	......	3.205	......	3.227	......	3.23	......	3.23	......	......	......	......	......	3.22
SUECIA	Corona	18.159	......	......	......	......	......	......	2.192	......	......	......	......	......	......	......	......	......	2.18¼
NORUEGA	Corona	18.159	......	......	......	......	......	......	......	......	......	......	......	......	......	......	......	......	1.315
BOLIVIA	Corona	18.159	......	......	......	......	......	......	......	......	......	......	......	......	......	......	2.56	......	......
DINAMARCA	Boliviano	10.—	......	......	......	......	2.585	......	......	......	......	......	......	......	......	......	......	......	1.495

CAMBIO BANCARIO, $ 37.10; COMERCIAL, $ 37

1 DOLAR, $ 8.185; 1 FRANCO, 0.47; 1 PESETA, 1.145; 1 LIRA, 0.3525; 1 NACIONAL ARGENTINO, 2.7725

PREMIO DEL ORO, 188.50%; UN PESO PAPEL VALE, 6 15/32

BOLSA DE COMERCIO

Movimiento

Bastante movimiento se observó durante ambas ruedas de ayer. Si bien las operaciones en bonos no fueron de mucha consideración, lo fueron, en cambio, muy variadas.

Entre la diversidad de títulos negociados, predominaron, como en la generalidad de los días, los papeles mineros, cuyos lotes y precios se detallan en el boletín que se publica en esta misma sección.

Contrariamente a lo ocurrido en el día anterior, en que el mercado se vió flojo, ayer acusó gran firmeza, subiendo en general casi todos los títulos operados.

FLUCTUACIONES

Subieron

Hipotecario 8-1, 1|4; Banco Nacional 1|2; Araca 1 1|4; Gatico 1|8; Lebu 1 3|4; Llallagua 13 1|2; Oploca 4; Schwager 2 1|2; Salvador 3 1|2; Galicia 1|2; Lastenia 5|8; Pan y Galletas 11 1|4; Telégrafo 1|2.

Bajaron

Caja 7-1, 1|4; Municipalidad, Dic. 8, 1; Aconcagua 1; Condoriaco 1|2; Chacaltaya 1|8; Marta 3|4; Minerva 1|4; Vacas 1|8; Nueva Castilla 1|4; Gente Grande 1|2; Fuego 1|4; Gas Santiago 1|2; Tegidos El Salto 5; Caupolicán 1|8.

OPERACIONES DE AYER

Primera Rueda

7200 Municip. Priv. Dic. 8, 87.
12000 Caja 8-1, 100.
5000 Caja 8-1, P. H., 100.
100 Máfil, Ag. 9, 68.
11000 Caja 7-1, 94.
29 Gas, 57.
100 Lastenia, Ag. 9, 46 1|8.
100 Llallagua, Ag. 23, 429.
500 Tocopilla, Ag. 23, 111.
600 Tocopilla, Ag. 23, 111 1|2.
1100 Llallagua, Ag. 23, 430.
200 Tocopilla, Ag. 9, 111.
200 Llallagua, Ag. 23, 433.
100 Araca, Ag. 23, 134.
100 Schwager, Ag. 23, 35.
14000 Hip. 8-1, 99 1|2.
1000 Llallagua, Ag. 23, 432.
1000 Tocopilla, Ag. 9, 110 3|4.
24000 Caja 8-1|2, 99 1|2.
800 Francisca, Ag. 23, 6.
400 Minera, Ag. 23, 28 3|8.
300 Lebu, Ag. 9, 51.
300 Llallagua, Ag. 23, 433 1|2.
50 Lebu, 50.

Segunda Rueda

50 Salvador, 49 1|2.
1500 Salvador, Ag. 13, 50.
14000 Caja 8 1|2, 99 1|2.
16000 Hip. 8-1, 99 1|2.
2000 Salvador, Ag. 23, 50 1|2.
1 Club Hípico, 10,500.
500 Llallagua, Ag. 23, 439.
50 La Germania, 55.
5 Tejidos El Salto, 160.
100 Araucanía, 55.
300 Castillo, Ag. 23, 18.
1000 Salvador, Ag. 23, 51.
200 Tocopilla, Ag. 9, 110 1|4.
10 Gas, 56 1|2.
500 Tocopilla, Ag. 23, 110 1|2.
300 Minera, Ag. 23, 28 1|8.
300 Disputada, Ag. 23, 66.

REMATE

13 Tejidos El Salto, 173.
60 Tejidos El Salto, 168.
10 Tejidos El Salto, 165.
80 Tejidos El Salto, 163.
200 Telégrafo Comercial, 46 1|2.
10 Tejidos El Salto, 162.
200 Teleg. Comercial, 46 1|2.
50 Aconcagua, 6.

PRECIOS DE COMPRADOR O VENDEDOR AL TERMINAR LAS RUEDAS

TITULOS	COMPRADOR Cantidad	COMPRADOR Precio	VENDEDOR Cantidad	VENDEDOR Precio
BONOS				
Caja, 8-1	21,000	100	....	....
Caja 8-1|2	5,000	99⅜	57,000	99½
Caja 7-1	....	....	10,000	94
Caja 6-1	2,000	87	....	....
Hipotecario	29,000	99⅜	20,000	99½
Municipalidad, Diciembre 8	....	....	10,000	88
BANCOS				
Chile	12	220	80	220
Español	....	....	35	151
Hipotecario	60	688	....	....
Nacional	39	103	100	103
MINERAS				
Araca, Agosto 23	200	134½	....	....
Araca, Agosto 9	....	....	200	135
Colquiri, Agosto 23	500	2	100	3
Condoriaco Agosto 23	....	....	300	21½
Chacaltaya, Agosto 23	....	....	500	17
Disputada, Agosto 23	....	....	200	66½
Gatico, Agosto 9	....	....	300	8⅞
Huanuni, Agosto 23	200	66	....	....
Lebu, Agosto 9	100	51	....	....
Llallagua, Agosto 23	100	438	100	439
Máfil, Agosto 23	200	68	....	....
María Francisca, Agosto 23	500	5¾	500	6
Marta, Agosto 23	....	....	1,000	3½
Minera, Agosto 23	....	....	200	28
Elqui, Agosto 23	....	....	300	13⅝
Oploca, Agosto 23	100	131	100	133
Schwager, Agosto 23	200	34	200	35
Tocopilla, Agosto 23	100	110	200	110½
Tres Puntas, Agosto 23	....	....	200	6
Vacas, Agosto 9	....	....	200	13
Salvador, Agosto 23	1,000	50¾	100	51
SALITRERAS				
Antofagasta, Agosto 23	300	54¼	....	....
Galicia, Agosto 9	100	37	....	....
Lastenia, Agosto 23	1,000	46⅝	....	....
Lastenia, Agosto 9	500	46¼	500	46½
Castilla	....	....	100	18¼
GANADERAS				
Fuego, Agosto 9	....	....	200	108¾
VARIAS				
Cemento, Agosto 9	200	46	200	6½
Cervecerías, Agosto 23	100	41½	100	42
Electricidad	....	....	100	88
Gas	....	....	35	57
Malvoa	400	11	....	....
Penco, Agosto 9	....	....	200	38
Tejidos El Salto	10	160	....	....
Viña, Agosto 9	....	....	500	33½
Club Hípico	....	....	1	11.000
Vapores	....	....	200	28¾
PETROLIFERAS				
Caupolicán, Agosto 23	1,000	2¼	3,000	2½
SEGUROS				
Cóndor	....	....	140	18
Germania	200	55	....	....
CIERRE, A LAS 5 P. M.				
Cambio	....	36.80	....	37.—
Oro	....	188.—	....	188.50
Libras por oro	....	12.80	....	12.90
Araca, Agosto 23	....	135	....	....
Lebu, Agosto 23	....	52¼	....	....
Llallagua Agosto 23	....	441	....	....
Salvador, Agosto 23, transacción	....	53¼	....	....
Minera, Agosto 23	....	....	....	28
Oploca, Agosto 23	....	131	....	....
Tocopilla, Agosto 23, transacción	....	111	....	....

OPERACIONES EN VALPARAISO

Primera Rueda

100 Schwager, Ag. 23, 33.
100 Schwager, Ag. 23, 33.
400 Aracas, Ag. 23, 134.
500 Llallaguas, Ag. 9, 428.
100 Vacas, Ag. 23, 12 5|8.
800 Lastenias, Ag. 9, 46 1|8.
300 Schwager, Ag. 23, 34.
100 Aracas, Ag. 9, 133 1|2.
1000 Hip. Valparaíso, 8-1, 95.
200 Lastenias, Ag. 9, 46 1|2.
200 Llallaguas, Ag. 9, 432.
100 Chacaltaya, Ag. 23, 16 5|8.
100 Tocopillas, Ag. 23, 111 1|2.
500 Disputadas, Ag. 23, 66 1|2.
300 Llallaguas, Ag. 23, 433.

Segunda Rueda

500 Gaticos, Ag. 23, 8 7|8.
100 Galicias, Ag. 9, 38.
2 Gas Valparaíso, 98.
4000 Hip. Valparaíso 8, 95.
100 Gaticos, Ag. 9, 8 3|4.
300 Llallaguas, Ag. 23, 439.
600 Llallaguas, Ag. 9, 437.
1500 Lastenias, Ag. 9, 47.
1500 Lastenias, Ag. 23, 47.22.
500 Gente Grande, Ag. 9, 40.
500 Lastenias, Ag. 9, 47.
500 Lastenias, Ag. 23, 47.29.
2 Gas de Valparaíso, 100.
600 Disputadas, Ag. 23, 66 1|2.

REMATE

20 Gaticos, 8.
50 Balleneros, 46.
31 Bartolo, 5 1|8.
200 Pan y Galletas, 30.
20 Tabacos, 83.
13 Banco Español, 143.

CAMBIO

Primera Rueda

Vendedor a 37 y comprador a 36.80.

Segunda Rueda

Vendedor a 37 y comprador a 36.80.

ORO

Primera Rueda

Vendedor a 188.50 y comprador a 188.20.

Segunda Rueda

Vendedor a 188.30 y comprador a 188.

LIBRAS POR ORO

Primera Rueda

Vendedor a 12.90 y comprador a 12.90.

Segunda Rueda

Vendedor a 12.90 y comprador a 12.80.

REVISTA SEMANAL DE LA FERIA DE PRODUCTOS AGRICOLAS DE URETA y Cía.—SUCESORES DE EMETERIO URETA C.

Transacciones verificadas en el remate semanal del Jueves 2 de Agosto de 1923

Afrecho, los 100 kilos:
50 sacos M. S. J., $ 16.
300 sacos H. F., 15.50.
Afrechillo, los 100 kilos:
42 sacos M. C., 15.80.
150 sacos M. S. J., 15.50.
Ajos, el mil:
21 javas S. y S., 8.
Almendras, los 100 kilos:
1|2 saco amargas, M. M. A., 60.
1 saco dulces, A. G., 42.
Carbón espino, el saco:
66 sacos G. E., 13.
198 sacos A. D. G., 12.60.
253 sacos Hda. A., 12.50.
120 sacos A. M. V., 12.20.
175 sacos J. de D. M., 12.20.
350 sacos Cía. M. y F. Ch., 12.20
34 sacos E. R., 12.20.
100 sacos P. J. O., 12.
130 sacos S. R., 12.
258 sacos Cía. M. y F. de Ch., 12.
30 sacos H. Z., 12.
70 sacos M. R. V., 11.80.
37 sacos M. C., 11.60.
70 sacos M. R. V., 11.60.
4 sacos L. V. I., 11.60.
14 sacos A. V., 11.
60 sacos F. G., 10.20.
120 sacos E. C. R., 9.
3 sacos, mal estado, E. R., 7.20.
2 sacos, mal estado, G. E., 7.
Carbón blanco, el saco:
50 sacos J. R., 3.60.
Cebada, los 100 kilos:
5 sacos del país, A. S. O., 22.
22 sacos del país, P. N. A., 21.50.
34 sacos inglesa, falla, A. M. V., 21.
20 sacos del país, falla, J. E., 19.
72 sacos inglesa, falla, F. S. M., 18.
18 sacos del país, E. C. de H., 18.
16 sacos del país, sucia, J. E., 17.50.
50 sacos inglesa, falla, J. P. R. T., 17.
60 sacos del país, falla, M. M. F., 16.
Frejoles, los 100 kilos:
5 sacos coscorrones, F. J. I., 62.
2 sacos coscorrones, E. M. H., 61.
8 sacos coscorrones M. S., 60.
8 sacos coscorrones, B. Hnos., 55.50.
22 sacos bayos, F. de P., 55.
29 sacos burros, E. M., 54.50.
2 sacos burros, A. S. O., 53.50.
8 sacos bayos, A. S. O., 52.
4 sacos milagros, E. E. O., 50.
2 sacos burros, M. A. J., 50.
10 sacos triguitos, C. A. N., 45.
6 sacos coscorrones, F. A., 40.
3 sacos hallados, M. A. J., 40.
4 sacos triguitos, J. P., 35.50.
3 sacos triguitos, J. E. S., 35.50.
1 saco milagros, F. A., 31.
25 sacos burros, E. de P., 20.
Garbanzos, los 100 kilos:
3 sacos V. Hnos., 66.50.
3 sacos F. J. I., 40.
Granzas de trigo, los 100 kilos:
3 sacos candeal, C. C., 17.50.
28 sacos florence, J. P., 15.50.
30 sacos blanco, J. F. V. O., 8.
Huesillos, los 100 kilos:
3 sacos C. Hnos., 44.
Lentejas, los 100 kilos:
24 sacos, B. N., 120.
Leña, el saco:
55 sacos talhuén, I. F., 6.
38 sacos espino, R. T. B., 5.80.
34 sacos espino, A. C., 5.80.
30 sacos talhuén, J. R., 5.60.
18 sacos talhuén, A. V. R., 5.60.
140 sacos espino, F. C., 5.
62 sacos espino, M. E., 4.80.
120 sacos monte, A. M. V., 4.
100 sacos blanca, J. B., 3.60.
30 sacos blanca, R. J., 3.40.
2 sacos espino, R. T. R., 2.20.
Leña, la rodela:
100 rodelas, I. F., 5.20.
Maíz, los 100 kilos:
9 sacos morocho, A. M., 23.50.
25 sacos amarillo, C. A. N., 21.80.
50 sacos amarillo, F. L. A., 21.50.
2 sacos colorado, A. S. O., 21.
6 sacos colorado, M. A. J., 20.50.
40 sacos amarillo, V. J. A., 20.20.
35 sacos colorado, B. B., 19.50.
17 sacos colorado, E. C., 19.50.
15 sacos colorado, A. B., 19.50.
65 sacos colorado, J. I. V., 19.
Maqui, los 100 kilos:
8 sacos A. P., 6.50.
Nueces, los 100 kilos:
5 sacos L. P. H., 70.
3 sacos E. R. de O., 60.
2 sacos P. M., 50.
7 sacos M. C. de la H., 50.
3 sacos J. A., 40.
10 sacos J. C., 31.
21 saco J. R., 30.
117 sacos J. P. A., 15.50.
Paja, la colisa:
130 colisas, larga, M. C., 1.10.
100 colisas, larga, J. M., 1.
Papas, el saco:
30 sacos azuelas, J. E. S., 25.
5 sacos cazuelas, R. D. y Cía., 25.
23 sacos azuelas, M. C., 25.
50 sacos amarillas, C. G., 24.50.
50 sacos cazuelas, J. E. S., 24.
56 sacos amarillas, C. G., 24.
1 saco amarillas, J. de D. R., 24.
44 sacos amarillas, M. C., 24.
15 sacos cazuelas, M. S. 23.50.
2 sacos cazuelas, P. P., 23.
20 sacos amarillas, A. U. 20.
6 sacos amarillas, S. D. V., 19.
35 sacos semillón, M. C. ,14.80.
30 sacos semillón, S. D. V., 14.
115 sacos semillón, J. E. S., 8.
3 sacos semillón, A. M., 5.
Papas, los 100 kilos:
60 sacos amarillas, E. T., 25.
100 sacos amarillas, A. M., 18.50.
Pasto, los 100 kilos:
283 colisas, 3.er corte, M. S. M., 12.
360 colisas, 2.o corte, V. M., 11.50.
200 colisas, 1.er corte, C. P., 10.
100 colisas, 1.er corte, J. E., 10.
Pasto, la colisa:
113 colisas, 3.er corte, L. V. I., 4.
22 colisas, 2.o corte, M. S. M., 2.40.
Sal Pullally, primera, los 100 kilos:
27 sacos F. J. I., 14.
Semilla de nabo, los 100 kilos:
6 sacos J. B. y Cía., 18.50.
14 sacos C. O., 15.
5 sacos L. F., 15.
Trigo, los 100 kilos:
3 sacos florence, M. S., 34.
21 saco blanco, B. G., 30.
Quesos, los 46 kilos:
87 con ají, Hospital, D. V. A., 210.
212 Manantiales, D. E. G., 210.
59 Chimbarongo, M. V., 209.
818 Hospital, D. V. A., 204.
209 Fundo Los Perales, G. W. M., 204.
180 Tinguiririca, R. S. M., 203.
95 Palmilla, J. M. H. L., 203.
282 Pahuilmo, J. L. A., 202.
160 Santa Clara de Mallarauco, B. L. A., 202.
485 Chimbarongo, M. V., 202.
52 San José de Toro, E. M. R., 202.
522 Chimbarongo, C. P., 202.
189 San José de Pichiguao, J. I. E., 202.
165 San Francisco, I. y O., 200.
149 Hospital, D. V. A., 200.
382 Lo Bustamante, P. B. de B., 200.
277 San José de Puquillay, A. M. V., 200.
355 Mallarauquito, R. M. de M., 200.
331 Buin, J. E., 200.
121 San Francisco, E. R., 197.
121 San José de Toro, E. M. R., 195.
217 Chimbarongo, L. E., 195.
174 Chimbarongo, Suc. L. V. A., 193.
425 Huique, J. E. de E., 190.
68 Chimbarongo, Suc. L. V. A., 190.
172 Miraflores, A. V. L., 190.
345 Chépica, L. G. V., 190.
203 Pitaguilla, O. Hnos., 190.
62 Miraflores, F. V. C., 187.
45 Averiados, C. P. I., 185.
33 Averiados, L. E., 180.
56 Pumague, L. E. C., 180.
103 Victoria de Paine, N. G. E., 180.
57 Averiados, J. E., 180.
162 Hospital, D. V. A., 180.
375 Talca (duros), T. V., 175.
619 Bulnes D. Z., 172.
24 Averiados, O. Hnos., 150.
11 Cabildo, A. C., 150.
355 Copihue, E. M. L., 135.
126 Santiago, G. H., 135.
143 Santiago, F. A., 120.
20 Averiados, M. V., 100.
65 San Vicente, E. C., 90.
50 Talca (duros), T. V., 80.
72 Santiago, F. A., 40.
65 Santiago, P. y Cía., 20.
Mantequilla, los 46 kilos:
60 San Manuel, M. F. U., 605.
96 Hacienda Culiprán, 605.
40 Campusano, J. S. S., 605.
9 Hacienda Paine, 605.
100 Hacienda Santa Rita, E. S. de C., 605.
11 Quinta, C. P. I., 605.
55 San Carlos, G. L. P., 604.
30 Teno, D. T., 600.
9 Villa Alegre, S. N., 600.
40 Villa Alegre, R. N., 600.
21 Máil, C. M., 600.
44 Bulnes, G. R., 560.
10 Melipilla, J. S. L., 600.
14 Salamanca, M. Hnos., 500.
135 Santiago, A. U., 470.
89 Longaví, M. F. P., 450.
165 Talquipén, A. S., 330.
40 San Javier, J. M., 330.
803 Hacienda Virguín, 319.

Local: Delicias 3410.—Teléfono 42, Estación.— Oficina, Bandera 185.— Teléfono 995, Central.— Casilla 1340, Santaigo.

NOTA.—Los precios publicados por cereales son con envase. La mantequilla y quesos, los 46 kilos netos. Remate todos los Jueves, de 1.30 a 6 P. M. La carga por carros completos debe venir dirigida al Desvío Gandarillas y por sobornal a Estación Alameda, solamente. Boletos a casilla 1340. Los pagos se hacen al día siguiente del remate, una vez pesada la mercadería. —Raimundo Ureta E., gerente.

TRIBUNALES DE JUSTICIA

MOVIMIENTO HABIDO EN 3 DE AGOSTO DE 1923

CORTE SUPREMA

Primera Sala

1, 2 y 3 del Miércoles, Gildemeister y Cía. con FF. Salitrero, acuerdo. 8 Teresa Almeida y otra, con Fray Bernardino Díaz y otro, trámite.

Las demás no vistas.

Alegaron: Don Francisco Bulnes, por el recurso y don Fernando Alessandri R., contra el recurso.

Segunda Sala

2 de ayer, Trujillo y Bórquez con Banco Español de Chile, acuerdo.

Las demás no vistas.

Alegaron: Don José Luis Cornejo Jiménez, por el recurso y don Maximiliano Román, contra el recurso.

Fallada de acuerdo: Plácido Carmona con Abelardo Barrios, anula de oficio. Fondo, Rel. señor Anguita.

Borrador de sentencia

El señor Mackay entregó en la cau de Arévalos con Covieres.

CORTE DE APELACIONES

1.a Sala.—Relator señor González Campos.—1 Cristóbal Saenz con Francisco Miranda, trámite; 2 Berta I. Soto con Isidoro Barrera, confirmada con declaración; 3 Justo Lardinois con Julio Orellana, confirmada; 4 Angel Dimtstein y Bume. Bustamante con Empresa de Tracción Eléctrica, confirmada; 5 Accionistas del Canal Navidad, es parte José Luis Sepúlveda, trámite; 6 Ramiro Ugarte con Domitila Ugarte y otros, trámite; 7 Carlos Morel B. con Mercedes Benavente de C., confirmada, 8 y 9 José Luis Correa con Ernesto Muzzio y Ramón Formas, suspendidas; 10 Aníbal Wilson, reclamo acuerdo ilegal Municipalidad de Zapallar; 11 Ramón Barba con sucesión Francisco Rojas L., trámite; 12 Francisco Pérez con Domingo González, trámite.

Agregadas: G. Tagle con A. Becáin, no casa y vista al fiscal; contra N. Acevedo, confirmada y aprobada.

Secretario, el señor Fabres.

Alegaron:

Don Rosendo Concha, por la confirmación, en la 2.a;

Don Daniel Schweitzer con don Rafael Lorca, en la 1.a agregada;

Don Alfredo Urzúa, por la revocación, en la 2.a;

Id. don Francisco Figueroa por id.,

Fallada de acuerdo: Contra O. Dávila y otros.

2.a Sala.—Relator señor Rodríguez.—1 A. Morginetti, patente, acuerdo y diligencia; 2 T. Rivera, patente, acuerdo y diligencia; 3 Recuerdo de hecho de Gabriel González, acuerdo y diligencia; 4 Sumario tentativa de envenenamiento, confirmada; 5 Sumario por robo a A. Leiva, confirmada; 6 Sumario por muerte de S. Arancibia, confirmada; 7 Sumario por lesiones E. Sandoval, confirmada; 8 Sumario por muerte de R. Vilches, confirmada; 9 Sumario por muerte de E. Vidal, confirmada; 10 Sumario por muerte de C. Fernández, confirmada; 11 J. Cisternas contra L. Salas, confirmada; 12 Contra C. Mora, confirmada.

No vistas las demás.

Fallada agregada:

Contra Roberto López, confirmada.

Vuelta al Rol:

Florentina Salinas con José Carnevali.

Alegaron:

En la 1.a, don Rafael Molina, por el reclamo.

En la 3.a, don Roberto de Patris, por el recurso.

3.a Sala.—Relator señor Gutiérrez. Secretario, el señor Alcalde.

Continuación. P. P. Muñoz y otros, en acuerdo.

Falladas de acuerdo: Contra F. Beltrán; C. Guardia y otro, confirmada, con declaración esta última.

4.a Sala.—Relator señor Varas O. —1 Contra M. A. Núñez, suspendida; 2 Sumario por muerte de Luis Quiroz, aprobada; 4 Contra José Carreño, aprobada; 5 Contra José Lazo, confirmada; 6 Contra M. Rivas, confirmada con declaración; 7 A. Tapia, contra J. F. Cuevas, trámite; 9 Contra C. Prussing, revocada; 10 Contra J. Natales, confirmada, 11 Contra V. Pizarro, confirmada; 12 Contra C. Céspedes, confirmada; 13 Contra F. Ali, revocada; 14 Contra J. Salas, confirmada; 15 Contra R. Alvarez, confirmada; 16 Contra J. Gil, inhabilidad del Relator; 17 Contra E. Salvador, confirmada; 18 Contra A. Crobet, confirmada; 19 Contra E. Villalobos, revocada; 20 Contra P. Palominos, confirmada; 21 Contra E. Torres, acuerdo; 22 Contra E. Salvadory, acuerdo; 23 Contra A. Ferrando, acuerdo; 24 Contra T. Yura, inhabilidad del relator, 25 Contra L. Arias, acuerdo; 26 Contra B. Bruna, acuerdo; 27 Contra A. Meneses, acuerdo; 28 Contra L. Jara, acuerdo; 29 Contra A. Santibañez, trámite.

Alegaron:

En la 9.a, don Benjamín de la Barra, revocando.

En la 10.a, don Luis Vargas revocando.

SEÑORITA
Si desea un perfume delicado, pida
AGUA COLONIA IDEAL
De venta en todas las Boticas — LABORATORIO CHILE — Santiago

COTIZACIONES DE METALES

Cablegrama sobre cotizaciones de metales, correspondiente al día de ayer:

Estaño. — £ 181. 7. 6 al contado y £ 182. 7. 6 a plazo.

Bajó: £ 0.17. 6 al contado y £ 0.17. 6 a plazo.

Cobre Standard. — £ 64.10. 0 al contado y £ 65. 5. 0 a plazo.

Subió: £ 0. 5. 0 al contado y £ 0. 5. 0 a plazo.

Plata. — 30 15|16 d., subió 1|16.

BOLSA COMERCIAL DE CHILE

Primera Rueda

1000 Marta, Ag. 23, 3 3|4.
700 Marta, Ag. 23, 3 3|4.
2000 Petróleos, Ag. 23, 0.35.
100 Marta, Ag. 9, 3 1|2.
900 Marta, Ag. 23, 3 1|2.
1700 Cacheuta, Ag. 23, 0.60.
4000 Quilicura, Ag. 23, 1.70.
700 Marta, Ag. 9, 3 5|8.
2900 Marta, Ag. 23, 3 5|8.
1000 Brilladora, Ag. 23, 10 3|8.
1000 Marta, Ag. 9, 3 3|8.
1000 Cacheuta, Ag. 9, 0.60.

Segunda Rueda

100 Lebu, Ag. 23, 58 1|2.
3800 Marta, Ag. 23, 3 3|8.
3000 Marta, Ag. 23, 3 1|2.
1100 Marta, Ag. 9, 3 1|2.
1000 Quilicura, Ag. 23, 1.65.
1100 Quilicura, Ag. 23, 1.70.
2000 Quilicura, Ag. 9, 1.65.
5000 Petróleos, Ag. 9, 0.35.
100 Salvador, Ag. 23, 51.
200 Lastenia, Ag. 9, 46.
300 Lastenia, Ag. 23, 46.
900 Marta, Ag. 9, 3 3|8.
500 Caupolicán, Ag. 23, 2 3|8.
100 Chacaltaya, Ag. 9, 16 3|4.
100 Chacaltaya, Ag. 9, 16 7|8.
200 Chacaltaya, Ag. 23, 16 3|4.
3200 Espino, Ag. 9, 4 1|4.
700 Espino, Ag. 23, 4.30.
1000 Cacheuta, 0.60.

VALOR DE LA £ EN DOLARES

Los Bancos que a continuación se indican fijaron ayer las siguientes cotizaciones en oro americano:

Chile	4.57¼
Anglo Sud-Americano	4.57
National City	4.57
Francés de Chile	4.57
Londres y Río de la Plata	4.57
Holandés	4.55

MATADERO PUBLICO

ENCIERRA DE HOY

Ganado mayor		Ganado menor	
Bueyes	61	Corderos	921
Novillos	96	Cerdos	276
Vacas	341	Cabros	61
En vara	33	Terneros	63
Total	531	Total	1.321

PRECIO DE LAS CARNES

		Por kilo		
Carne buey	1.a	1.40	a	1.45
Id. id.	2.a	1.25	a	1.35
Id. id.	3.a	0.70	a	1.20
Carne novillo	1.a	1.40	a	1.45
Id. id.	2.a	1.25	a	1.35
Id. id.	3.a	0.70	a	1.20
Carne vaca	1.a	1.40	a	1.45
Id. id.	2.a	1.25	a	1.35
Id. id.	3.a	0.70	a	1.20
Carne cordero	1.a	2.50		
Id. id.	2.a	2.20	a	2.40
Id. id.	3.a	1.60	a	2.00
Carne oveja	1.a	2.00		
Id. id.	2.a	1.60	a	1.80
Id. id.	3.a	1.30	a	1.50
Carne cabro		no hubo		
Carne cerdo	1.a	1.70	a	1.80
Id. id.	2.a	1.45	a	1.65
Id. id.	3.a	1.20	a	1.40
Grasa en rama		1.10	a	1.40
Sebo de ovejuno		1.00	a	1.10
Cuero de buey		1.10		
Id id. novillo		1.10		
Id. id. vaca		1.10	a	1.20
Id. id. ovejuno docena	$	50.00	a	72.00

COMPAÑIA CHILENA DE TABACOS
DIVIDENDO N.o 36
Desde esta fecha se pagará a los señores Accionistas en el Banco Español de Chile, el dividendo de $ 2.00 por acción, acordado en la Junta General del 25 del presente.
EL GERENTE.
Valparaíso, Julio 26 de 1923.
4-A

CUERPO MALO
Con desgano o decaimiento, fiebre, dolor de cabeza u otras partes del cuerpo, producido por
GRIPPE O INFLUENZA
bebidas, trasnochadas, constipado o resfrío, exceso de trabajo mental, mareo u otras causas, se mejoran inmediatamente tomando las legítimas Cápsulas de Vial, que se venden en todas las boticas surtidas de Chile.

Gran Club de Loza Inglesa Fina
(Semi-porcelana). 123 piezas
PARA 18 PERSONAS
En formación el Club No. 2
SOLICITE PROSPECTOS
Bandera 160.—Casilla 2859.—Santiago
MARCOS BAND
A-4

DEMOLICION
Se piden propuestas por la demolición total del edificio situado en la esquina Sur-Oriente de la calle Monjitas con Miraflores. (Monjitas N.o 578-584 y Miraflores N.o 495).
Planos y antecedentes: diariamente de 11 a 12 y de 5.30 a 6.30 en la oficina de
Ismael Edwards Matte y Fed. Bieregel
ARQUITECTOS
Edificio Banco Anglo—Piso 3.o—Oficina 5
A—5

Ternos
a medida
con facilidades de pago, sin recargo de precio, entrega
la Sastrería
"EL PRECIO FIJO"
Delicias 2675
A-4

GRAN SITIO
DE OCASION
En Avenida Pedro de Valdivia, cercano a Providencia. Se vende un sitio de 10,000 metros cuadrados con 60 metros de frente a la Avenida Pedro de Valdivia, sin edificio, con muy buena instalación de luz eléctrica y agua potable, muchos árboles frutales, al bajo precio de $ 12.50 el metro.
NOTA: Son 10,000 metros cuadrados; no se vende menos cantidad.
Pormenores en:
ROSAS 1260
3-Ag.

SASTRERIA ROYAL
AGUSTINAS 855
Avisa a su distinguida clientela y al público en general que ha recibido nuevo surtido en casimires de media estación.
La casa entrega como de costumbre, ternos de medida de primer orden con grandes facilidades de pago.
¡NO OLVIDARSE!
AGUSTINAS 855

EL "DIARIO DE VALDIVIA"
VALDIVIA
La más difundida circulación en las provincias del Sur. Imprenta y oficinas:
YUNGAY Esquina MAIPU
CASILLA 127
En Santiago, por tarifa de avisos, Oficinas de "La Nación".

CRONICA POLICIAL

EL PROMOTOR FISCAL DEBERA RESOLVER SI ES COMPETENTE EL JUZGADO DEL CRIMEN PARA CONOCER DE UN DELITO COMETIDO EN EL RECINTO DE UN CUARTEL

LOS ROBOS DE FORRAJES EN EL PICADERO DE LA ESCUELA MILITAR DENUNCIADOS AYER A LA JUSTICIA

Se estima que siendo éste un delito militar, deberá ser juzgado por las leyes militares

El juez del crimen señor Aguirre tomó conocimiento ayer de un denuncio que le hiciera la comandancia de la Escuela Militar sobre un robo de forrajes descubierto en el recinto del Picadero de ese establecimiento.

Remitió también a ese Juzgado a dos militares que habían sido dados de baja y que resultaron culpables del robo.

El juez señor Aguirre, después de imponerse de todos los antecedentes, resolvió conocer el dictamen del promotor fiscal acerca de la competencia del Juzgado para entender en esta causa.

Existe la creencia de que por tratarse de un robo cometido en el interior de un recinto militar debe ser juzgado por las autoridades militares.

El promotor fiscal deberá dictaminar al respecto.

Los antecedentes a que se refiere el denuncio y que adelantaron "Los Tiempos" de ayer son los siguientes:

En la noche del 26 de Julio se cometió, en el picadero de la Escuela Militar, un robo de forraje el que se efectuó en la siguiente forma:

Los soldados Domingo Díaz y José Alarcón, que se encontraban arrestados en compañía del soldado José Fuentes, carretonero del picadero, sacaron de la bodega de forraje un saco de maíz y otro de afrecho, los que depositaron en el carretón.

El soldado Alarcón sirvió de loro, instalándose en la puerta principal.

El soldado Clodomiro Escárate, que a la hora del robo se hallaba en un lugar cercano, sorprendido por el ruído de los ladrones, se aproximó y pudo comprobar el delito y dió cuenta a sus superiores.

Estos dejaron que el delito se consumase y pudieron observar que el carretón salía del picadero y después de recorrer la calle de San Ignacio, fué a depositar los sacos a la calle indicada número 1621, donde vive Fuentes.

Sorprendidos los autores del robo, fueron remitidos a los calabozos del Regimiento Tacna, menos el soldado Díaz, que se fugó del picadero.

El coronel director de la Escuela Militar, tan pronto se impuso del denuncio del capitán Meza, que está a cargo del picadero, ordenó la instrucción de un sumario encargando de esta misión al capitán don Rafael Poblete.

En vista del resultado del sumario y de lo dictaminado por el fiscal, la Comandancia de la Escuela Militar dió de baja a los soldados José Fuentes y José Alarcón, los cuales fueron puestos hoy a disposición de la justicia.

Se comunicó a la Sección de Seguridad la fuga del soldado Domingo Díaz, para que proceda a su captura.

¿DONDE SE HALLA EL GATO DE UN VECINO DE ÑUÑOA?

LO ROBARON DOS MUCHACHOS, SEGUN LAS INVESTIGACIONES POLICIALES

Desapareció con una minina, desde el tejado de su casa, en una de estas noches de Agosto, dice el defensor de los detenidos

En el Juzgado del Crimen de turno se instruye un curioso sumario que mantiene profundamente preocupado al juez y especialmente al oficial de secretaría que lo tramita.

Se trata nada menos que un facultativo que tiene su residencia en Ñuñoa, se presentó a la 13 Comisaría a dar cuenta que ha sido víctima del hurto de un gato.

Así como suena, un gato de su propiedad.

Y como el denuncio tiene importancia innegable, la 13 Comisaría se movilizó inmediatamente para buscar a los ladrones del minino y dar completa satisfacción al galeno "ñuñoano".

Y después de activas pesquisas fueron detenidos dos muchachos llamados Eduardo Osorio y Daniel Gálvez acusados de ser los autores de ese robo.

L con el parte respectivo fueron puestos a disposición del juez del crimen de turno.

Interrogados los muchachos han expuesto que ellos no tienen noticia alguna del gato aquél y que toda la acusación que se les hace es falsa.

Hasta aquí la causa no era considerada de mucha gravedad; pero resulta que ha intervenido a favor de los detenidos un terrible procurador de la calle de Teatinos, subversivo por naturaleza y bolchevique de vocación, quien ha tomado la defensa con inusitados bríos.

Y en un fundamentado escrito presentado en la tarde de ayer al juez sumariante solicita la inmediata libertad de los detenidos por las causas que pasa a exponer.

Dice el ocurrente que el gatito del doctor de Ñuñoa debe ser considerado como animal bravío, pues se halla dotado de garras peligrosas y no iban a ser dos inocentes muchachos los que pudieran combatir con el felino aquél ni mucho menos apoderarse de él.

Estamos en el mes de Agosto, agrega el defensor bolchevique, y no debe ignorar el Juzgado ni mucho menos el juez con toda su experiencia, de que estos terribles animales se hacen notar en este tiempo por sus inclinaciones a los tejados de las casas vecinas, a pesar de las protestas de las tranquilas dueñas de casas que no duermen debido a los molestos aullidos de estos trasnochadores impenitentes.

Y no sería raro que una minina del vecindario sea la causa de la desaparición del micifuz que reclama el médico de la Comuna.

No sería tampoco extraño que el médico que debe conocer estas inclinaciones nocturnas y bulliciosas que acostumbran los gatos en el mes de Agosto, termina su presentación el procurador de la calle de Teatinos, vuelva sobre sus pasos y se desista de su injusta acusación.

En consecuencia termina pidiendo la libertad inmediata de los muchachos detenidos.

El escrito fué recibido ayer por el empleado que está a cargo del sumario y como también navega en las turbulentas aguas del bolchevismo, no sería raro que encuentre toda la razón al ocurrente.

Por su calidad, Por su aroma, El Cigarrillo
DOMADOR
domina todos los demas
$ 0.40 CAJETILLA

LA CARTA DEL CAPITAN

O LA HISTORIA DE UN CHEQUE FRAUDULENTO

En estos últimos días el propietario del Restaurant La Bahía, ubicado en calle de Monjitas, recibió una carta en la cual un capitán de Ejército, muy conocido suyo, le pedía en préstamo la cantidad de 40 pesos.

El comerciante no tuvo inconveniente alguno e inmediatamente le envió un cheque por la suma indicada, pero un tanto sorprendido, sí, de ser molestado por tan exigua cantidad.

Pasaron los días y la cuestión del cheque pasó desapercibida.

Pero últimamente el dueño del Restaurant se encontró con el capitán, su amigo, y le manifestó su sorpresa en vista de haberlo ocupado en tan poca cosa.

Pero en vez de que el capitán le agradeciera su gentileza, notó que éste cambiaba súbitamente de color.

—Pero, le dice el capitán, si yo no he pensado jamás en mandar a pedirle esos 40 pesos y jamás he recibido ese valor.

Unas cuantas explicaciones hicieron comprender al capitán que le habían falsificado su firma y al dueño del Restaurant que lo habían estafado.

Y como no quisieran ser burlados se dirigieron al Banco, donde el comerciante tenía depositados sus fondos.

Aquí el cheque fué cobrado con toda oportunidad, retirándose la suma respectiva.

Con todos estos antecedentes se puso el hecho en conocimiento de la justicia, la que inició el sumario respectivo.

Y las investigaciones han culpado como autor del envío de la carta del capitán al dueño del Restaurant de La Bahía, a un militar de la misma compañía del capitán.

Como su culpabilidad apareciera muy de manifiesto, se ordenó la detención del militar, quien pasó a ocupar una celda en la Cárcel Pública.

Triste consecuencia de la carta del capitán.

ERA SOLO UNA VULGAR PENDENCIA...

NADA DE CAFTENS PELIGROSOS, NI DE VIRGENES INOCENTES, NI DE INFAMIAS A MEDIA NOCHE

Lo que hay de verdad en lo de la calle de San Alfonso

Se ha descorrido el velo misterioso que pesaba sobre una casa de la calle de San Alfonso... decía ayer una publicación de la tarde. Y efectivamente ha quedado descorrido pues toda la tenebrosa información carecía de verdad.

Nada de gritos angustiados en la alta noche, nada de esclavas blancas que eran azotadas, nada de tormentos sufridos por vírgenes inocentes...

¿Qué era entonces lo que ocurría?, preguntamos a uno de los jefes de la Sección de Seguridad.

—Una pendencia vulgar entre unas cuantas mujeres ebrias; pero no hay una sola persona detenida.

Y los jefes de la importante repartición policial se encontraban un tanto alarmados ante la espeluznante información del colega.

El Subprefecto jefe, que no tenía noticia alguna del hecho, interrogaba sobre aquellas escenas de horror, sobre el látigo del criminal, el infame tratante de blancas del que aún no se le había dado cuenta...

Por fortuna no ha tenido repetición esa pesadilla que recordaza a la banda organizada de tenebrosos que tenía como centro de acción una casa de la calle de Huérfanos.

A los Vecinos y Propietarios de PROVIDENCIA

EXTRANJEROS Y CHILENOS

En vista de los acontecimientos ocurridos últimamente en la Municipalidad de Providencia, la junta de vecinos elegida en la reunión que se celebró en los salones de "El Mercurio", deseando seguir su campaña de depuración municipal, viene en solicitar el concurso de todas las personas que se interesen por el progreso de la comuna, ya sean extranjeras o chilenas, haciéndoles presente que de ninguna manera se persigue un fin político.

La Junta agradecerá el envío de las adhesiones por escrito, a CASILLA 119 D. CENTRAL.

Alba Moreno de Vélez,
Carlos Silva Vildósola,
José Forteza,
Doctor Middleton
Miguel Ovalle Dávila,
Edmardo Matta Tagle,
Augusto Magnere,
Otto Wack,
Jorge Martínez,
Santiago Clarck V.
Otto Schmidt,
Aureliano Burr

A-5

Con monedas falsificadas

Ayer fueron puestos a disposición del Juzgado del Crimen de turno dos individuos, a quienes se les sorprendió con monedas falsificadas.

EN UN TRANVIA DE LA LINEA N.o 17.—Don Enrique Kaempffer, domiciliado en calle de Sierra Bella 1731, dió cuenta a la Sección de Seguridad que en un tranvía de la línea 17, le hurtaron de su bolsillo la cantidad de $ 195.

Notó la desaparición del dinero a la altura de la Plaza de Armas.

ROBABAN A LOS MEDICOS.—Humberto Briceño Rojas y Juan Paredes, fueron puestos a disposición del Juzgado del Crimen acusados de haber efectuado robos a diversos médicos de Santiago.

Entre los médicos que fueron víctimas de estos cacos figuran los señores Eduardo Bunster Montero, Juan A. Bauerle, Abraham Dodds, etc.

El proceso contra Francisco A. Moreno

Declararon ayer en este proceso don Hernán Vargas, don Francisco Díaz y don Joaquín Miranda.

Estos caballeros reconocieron en rueda de presos a Moreno, como la persona que le cambió un cheque de Parraguéz Hnos., a la empleada de ésta, doña Teresa Gómez.

El cheque era falsificado por $ 180 contra el Banco Español de Chile.

El reo continúa incomunicado.

Mi hijo no tenía malos antecedentes

ASI NOS LO DICE DOÑA JUANA TRONCOSO

En nuestra edición de ayer dimos cuenta de que la Corte de Apelaciones, conociendo en segunda instancia del proceso por homicidio de José Benavides Troncoso, había confirmado la sentencia del juez sumariante, que lo había condenado a 541 días.

En esa misma información se decía que un Ministro de la Corte haba opinado que debía reducirse la pena del homicida, Luis Julio Gotan, a un año, en vista de que el muerto no tenía buenos antecedentes.

Y ayer llegó hasta nuestras oficinas la señora Juana Troncoso, madre del fallecido, quien nos dice llorando:

—Está equivocado el señor Ministro que opina que mi hijo tenía malos antecedentes. No porque ye esté muerto voy a admitir que, además de haber sido asesinado, echen sombres sobre él.

Yo vengo a reivindicar la memoria de mi hijo y ruego a "La Nación" que deje establecido que era honrado. Lo asesinaron, y como era pobre, no le hicieron justicia.

Y se retira doña Juana protestando que su hijo no tenía malos antecedentes.

Por injuriar a una señora

SE LE CONDENO A 20 DIAS DE PRISION CONMUTABLES EN $ 30 DE MULTA

Doña Juana Cianferoni, domiciliada en Avenida Inglaterra N.o 1210, se querelló en el 4.o juzgado contra Oscar Olivares Pardo, por injurias.

La querella siguió su curso, y el juez señor Aguirre ha dictado sentencia.

Condenó a Olivares a la pena de 20 días de prisión conmutables en $ 30.

Las flagelaciones a Manuel Guerra

La Corte reunida en Tribunal Pleno acordó que en vista del dictamen del Fiscal, don Aureliano Quijada, bajará a conocimiento del Juez del Primer Juzgado el proceso por flagelaciones al reo Manuel Guerra, proceso del cual conocía el Ministro visitador, don Miguel Carreño Gómez.

Ayer tomó el señor Juez conocimiento de ese proceso y declararon el reo, Manuel Guerra, y otras personas.

Para mañana están citados el doctor Waugh Aldunate y varios otros.

Señoras y Señoritas
si desea ganar bastante dinero, trabajando en su casa, compre la
HILANDERA CHILENA
"LA IDEAL"
y le proporcionaremos trabajo durante todo el año.
Tenemos listas máquinas de pie y máquinas eléctricas que trabajan solas, sin necesidad de operador.
Visítenos y se convencerá.
DIAZ Y HERRERA
Libertad N.o 241 (entre Huérfanos y Av. Portales)
CASILLA 2971

El proceso a la Austral de Maderas

SE DESIGNA ACTUARIO AL RECEPTOR Sr. ARREDONDO REYES

En nuestra edición de ayer informamos al público de las últimas incidencias producidas en el ruidoso proceso que se instruye por una llamada emisión fraudulenta de acciones de la Sociedad Austral de Maderas.

Como lo informamos, la Corte designó al Ministro don Romelio Burgos para que se hiciera cargo del proceso que se halla actualmente en poder del juez del primer juzgado del crimen.

El Ministro señor Burgos se constituyó ayer nuevamente en el primer juzgado y designó como actuario al receptor de mayor cuantía señor Raúl Arredondo Reyes.

El señor Burgos empezará a trabajar activamente en el proceso a contar desde el Lunes próximo y lo hará en una de las salas del primer juzgado del crimen.

TRES MUCHACHAS JOVENES SON VICTIMAS DE DIFERENTES ATROPELLOS

LA JUSTICIA SE IMPONE DE LOS DENUNCIOS, E INICIA LOS SUMARIOS RESPECTIVOS

En las últimas 24 horas se han producido varios asaltos y de los cuales han sido víctimas muchachas jóvenes.

Una de ellas fué raptada en la Avenida Vivaceta, otra recibió un balazo en calle de San Pablo y la tercera, engañada en la calle de Martínez de Rozas.

He aquí los respectivos denuncios:

La señora Gregoria Urzúa v. de Herrera, domiciliada en Escanilla 987, se presentó al retén de carabineros de Hornillas y dió cuenta de lo siguiente:

El Martes 31 de Julio su hijo Manuel Herrera, en compañía de su sobrina María Cortés, de 15 años de edad, fueron al teatro Independencia.

A su regreso, como a las 11 y media P. M., fueron agredidos en la vía pública por dos individuos y una mujer, quienes dieron de golpes a Herrera hasta hacerle perder el conocimiento.

Los asaltantes se aprovecharon de estas circunstancias para llevarse a viva fuerza a la joven Cortés al interior de un restaurant de Filomena Gutiérrez, Vivaceta N.o 48, donde la tuvieron secuestrada hasta la mañana de ayer.

Dice la joven que allí le dieron de golpes y la despojaron de su abrigo, una bufanda y el par de botines que llevaba.

Después, la condujeron a la Avenida Matucana y allí la dejaron poco menos que desnuda.

Los carabineros de Hornillas dieron cuenta a la justicia del denuncio hecho por la señora Urzúa.

Mercedes Marambio Gilberto, domiciliada en Martínez de Rozas 2066, fué aprehendida por el guardián Armando Gutiérrez, de la 3.a comisaría, a petición de José Hernández Ibaceta.

Hernández acusa a la Marambio de que en compañía de dos mujeres más facilitó su casa a seis individuos, los que atropellaron a su hija y después la agredieron.

El padre de la niña acusa a la detenida de corruptora de menores.

Los antecedentes fueron puestos ayer en conocimiento del juez del crimen señor Aguirre.

Don Leonardo Mancini Tengo, domiciliado en San Pablo 2134, se presentó a la 5.a Comisaría y expuso que en circunstancias que transitaba por calle García Reyes, al llegar a San Pablo, en compañía de Blanca Henríquez Ross, de 19 años, una bala, cuyo origen ignora, alcanzó a esta última, y le ocasionó una herida de gravedad en la pierna derecha, según diagnóstico de la Asistencia Pública.

El denunciante agrega que alcanzó a divisar a unos individuos que disparaban, pero no pudo reconocer a nadie.

La herida fué conducida a su casa, y el reclamante se presentó ayer al Juzgado del Crimen a formalizar su denuncio.

LAS DESVENTURAS DE UN EX-GUARDIAN DE MAIPU

SUS ASALTANTES QUEDAN DETENIDOS DE ORDEN DEL JUEZ DEL CRIMEN

El Miércoles a las 5.30 P. M., fué asaltado en el camino de Calera de Tango, frente a la Chacra Magallanes de la Comuna de Maipú, el ex-guardián Diego Toledo Toledo.

Este, que andaba a caballo y en estado de ebriedad, fué agredido por los individuos Belisario Montecinos Fuentes, Arturo Fuentes Lobos, Miguel Elgueta Espinosa y Antonio Herrera, quienes lo despojaron de ciento veinte pesos en dinero.

Herrera, después de tomar parte en el asalto emprendió la fuga.

A continuación, Toledo se dirigió a la casa del mayordomo de la Chacra Magallanes, Pedro Céspedes Núñez, a quien expuso que era agente de la Sección de Seguridad y que tenía que detener a un individuo.

Como Céspedes le exigiera el carnet de identidad, Toledo le amenazó con darle de caballazos.

En vista de esto, Céspedes entró a su habitación y salió armado con una carabina y le disparó un tiro, hiriéndolo en el brazo izquierdo a la altura del codo.

Tan pronto como la policía de Maipú se impuso de lo ocurrido, aprehendió a los primeros asaltantes de Toledo y a Céspedes, autor de la herida al mismo.

Toledo fué remitido a la Asistencia Pública.

En la tarde de ayer el comandante de policía de Maipú, don Manuel Zamora, puso el hecho en conocimiento del Juez del Crimen de turno, magistrado que ha iniciado el sumario respectivo.

El juez señor Aguirre interrogó ayer a los detenidos y después ordenó la detención de todos ellos.

Con las declaraciones de los detenidos se dió comienzo al sumario.

Las gallinas del señor Méndez

Don José R. Méndez, domiciliado en calle de Arturo Varas, tenía una buena partida de gallinas a las que cuidaba con mucho entusiasmo.

Esas gallinas significaban para su dueño muchos desvelos, pero en cambio, cifraba en ellas grandes esperanzas.

¡Qué sabrosas cazuelas en perspectivas!

Pero estaba escrito que no debía cumplirse lo que el señor Méndez pensaba, pues una de estas mañanas se encontró con que la totalidad de sus gallinas había desaparecido.

Dió aviso del robo y la Sección de Seguridad aprehendió a Alfredo Serra Ulloa y María Ester Mejías, como autores del robo de las gallinas del señor Méndez.

Interrogados estos individuos, confesaron su delito.

Todavía el salteo de Melipilla

LOS HERMANOS ARAVENA COMPRUEBAN SU INOCENCIA EN ESTE HECHO

A raíz del salteo cometido en el departamento de Melipilla, en el fundo Los Quilos, fueron aprehendidos Salomé y Juan Aravena, vecinos de Santiago y domiciliados en la Avenida Matta.

Estos obreros trabajan en el ramo de peluquería y fueron trasladados a Melipilla, pues sus aprehensores estiman que tenían participación en ese salteo.

Sin embargo, los obreros Aravena fueron puestos en libertad incondicional por no haber mérito en su contra, según lo deja establecido un certificado del alcaide de la Cárcel de Melipilla que hemos tenido a la vista.

Había cometido una muerte

UNA ORDEN DE PRISION LO VUELVE A LA CARCEL

Ha sido puesto a disposición del 4.o juzgado del crimen de turno, un individuo llamado Armando Guzmán Valenzuela, a quien se procesa por homicidio.

Guzmán se hallaba excarcelado bajo fianza. Pero, el fiador, no creyendo conveniente para sus intereses mantener la fianza, la canceló.

En consecuencia, se decretó nueva orden de prisión y Juzmán fué detenido en el Llano Subercaseaux por un agente de la Sección de Seguridad.

Dos Empleados
NECESITA LA
Zapatería
La Chilena
San Diego esq. Avenida Matta
Inútil presentarse si no ha estado en buena Zapatería.
SUELDO Y COMISION

La Experiencia Enseña
Sin comentarios publicamos:
CERTIFICADO MEDICO
UNIVERSIDAD DE CHILE
Durante el presente año he tenido lugar a prescribir a varios de mis enfermos el STHENOGEN como tónico reconstituyente general en casos de decaimiento del organismo, y más especialmente en la convalecencia de los enfermos de grippe y tifus exantemático, que epidémicamente azotan la capital desde va a ser un año.
Siempre he quedado satisfecho de este medicamento, que honra a la Farmacia Nacional y que está, por su reducido precio, al alcance de todas las fortunas, aún de las más modestas.
Santiago, 10 de Setiembre de 1919.— (Firmado).— Dr. JORGE LEZAETA RIVAS, Médico Cirujano.— Avenida Recoleta 287.

LAS DEFRAUDACIONES MUNICIPALES DE PROVIDENCIA

LA CORTE REVOCA Y CONFIRMA ALGUNAS DE LAS RESOLUCIONES APELADAS

Ordena la libertad incondicional de los señores Eduardo Pérez Vicuña y Horacio González, y la concede con fianza de $ 1,500 a cada uno de los señores Oscar Avila y Juan González

La primera Sala de la Corte de Apelaciones, que había dejado en acuerdo la causa por defraudaciones a la Municipalidad de Providencia, dictó ayer el fallo de la resolución pendiente.

El Tribunal revocó las resoluciones apeladas en cuanto encargan reo a Eduardo Pérez Vicuña y a Horacio González, y declaró que por ahora no hay méritos para encargarlos reos, los cuales debían ser puestos inmediatamente en libertad.

El mismo Tribunal confirmó la resolución del juez señor Villagra, en cuanto encarga reo a Oscar Avila y Juan González.

En seguida la Sala se ocupó de la resolución apelada de estos últimos y por la cual se les denegaba la excarcelación bajo fianza.

El Tribunal declaró que el juez de la causa debía concederles la libertad provisoria en la suma de 1,500 pesos para cada uno.

El Ministro señor Urzúa opinó también por la inmediata libertad de los inculpados Oscar Avila y Juan González, porque a su juicio, si bien los antecedentes
sa han participado la
judicial y la instrucción
pondiente sumario,
producidos hasta ahora
cen la existencia de
defraudación o sustr
dos municipales,
no que se imputen a
El Tribunal estim
conveniente una prov
da en el citado proceso
Ayer mismo obtu
tad los cuatro deteni
como llenaron los re
rios.

AVISOS ECONOMICOS

Imprenta "Echeverría"
AGENCIA DE "LA NACION"
(Matadero)
Libretas y cuadernos por mayor y menor. Artículos para escritorio.
Se atienden pedidos de provincias.
Descuentos a los comerciantes.
Trabajos rápidos y económicos.

AVICULTURA Y CULTIVOS

ARBOLES FRUTALES, VARIEDADES comerciales, plantas grandes. — Jardín Primavera, Avenida Macul. 5-A.

FRUTALES INJERTADOS, VARIEDADES selecionadas. Merced 486. A 5

NARANJOS, LIMONES, LIMAS, INJERTADOS. Moneda 1037. A-9

MANZANO DELICIONS VARIEDAD preferida por el Mercado de Buenos Aires. El precio de venta y fácil, es de 28 a 32 nacionales el cajón. Los Criaderos Corrial y las Palmeras disponen de grandes existencias para 1924. Su precio fuera de toda competencia. A la vista desde Noviembre próximo. Bandera 130. A-6

ARBOLES FRUTALES: SI USTED quiere tener las mejores variedades que existen, cómprelos a Jardín Vicuña Mackenna 4. 31-A.

VENDO CANARIOS MOÑONES $ 25 y crespos $ 20. Irarrázaval 302. A-5

VENDO LINDOS CANARIOS Y canarias. Independencia 704. A-4

CANARIOS MUY LINDOS Y FINOS diversas razas y una pajarera para cría. Independencia 1151. 4-A.

VENDO UN DECALITRO SEMILLA cebolla, última cosecha. Irarrázaval 1915, Ñuñoa. A-5

AUTOMOVILES Y CARRUAJES

ESCUELA PRACTICA DE CHAUFFEURS mecánicos. Cursos rápidos, enseñanza por sus dueños, varias marcas. Vicuña Mackenna 386. 15-S.

RADIADORES, ARREGLOS, Transformaciones. Gálvez 188. 7-A

FORD FLAMANTE CON POCO USO particular, vendo garantido. Garage Campo de Marte 47. A-4

VENDO CASI REGALADA CARROCERÍA Pierroh para auto-ómnibus y una góndola. Verla y tratar: Carreras 449. A-9

$ 460 VENDO MAGNETO BOSCH, sin uso, se garantiza como alemán. Esmeralda N.o 813. A-4

CARRETELA PERFECTO ESTADO, caballos diestros, arneses véndense. San Ignacio 1304. A—5

$ 3,300 RICO OVERLAND, NEUMATICOS nuevos, vendo garantido. Argomedo 415. 4-A.

VENDO VICTORIA. NECESITASE herrero carrocero. Sucre 4005. A—7

VENDO DODGE DE OCASION, motor garantido. Delicias 2500. A—4

COMPRO CARRETELA DE OCASIÓN, liviana. Moneda 1614. A—4

OCASION: REGALO BUENAS CARRETELAS por cualquier precio y buenos caballos tiro pesado. Santa Rosa, esquina Placer. 5-A

COMPRO CARRETONES ARENEROS. Dirigirse: Independencia 827. 4-A

CARRETELAS VINERAS, FLETERAS, lecheras; tengo cajas listas para montar en ferretería, usadas o nuevas. Aldunate 1177. 4-A

FORD TURISMO, COMPRO POR entregas; acepto cualquier compromiso. Medina, Purísima 322. A-5

MAQUINA VULCANIZADORA MODERNA, economía, rapidez de trabajo. Vendo gran ocasión. Casilla 3630. A-6

VENDO UNA CARRETELA LECHERA y dos caballos, tarros y reparto, barata. Independencia 1496. A-6

COMPRO OCASION AUTOMOVIL de poca potencia; pago hasta $ 2,000. Carmen 676.

COCHE DE DOS RUEDAS CON ARNESES y caballo, vendo barato. Catedral 4404. A-5

MAXWELL VENDEMOS REPUESTOS para caja de cambio, etc. Dardignac 920, de 1 1|2 a 2 P. M. A-6

GONDOLA EN PERFECTO ESTADO actual, en uso, véndese de ocasión; y auto dos cilindros Sport, motor Indian. Esmeralda N.o 673. 6-A

AUTO EUROPEO, cería elegante, vas 846.

BICICLETAS tido repuestos. ras.—Tisné. Castro

DODGE TURISMO tado, vendo. Morandé

LINDA BICICLETA sión. Morandé 350.

VENDESE BUENA rata. Miraflores

NECESITO CARROC para Dodge de O. L., casilla

VENDO CARRETELA de ocasión. Arturo Pr

CAMION APERADO llos, vendo ocasión 1518.

FORD SPORT un mes de uso, vendo

CARRETELA, CAJA mana, compro. Unión

AUTO GONDOLA pasajeros, nueva, carburador Solex, Craroceria Enrique 2832.

ARRIENDOS

NECESITO ARRIEN ra lavandería. Dirig guez 34.

FAMILIA EXTRAN sita chalet o casa jardín y gallinero, Prefiérese Vicuña videncia. Ofertas:

NECESITO CASA salón, próxima Pla sor baile. Huérfanos

EXTRANJERO DESEA pieza asoleada, con Correo Central, F. L.

SEÑORA JOVEN za chica, bien amobl rigirse a B. de B.

LOCAL PARA galpón y de 1,100 cuadrados, necesit te. "La Cristal", des. Agustinas

ARRIENDOS

DEPARTAMENTOS Y arriendo a personas dro 802.

ALAMEDA 978 gantes piezas con

CASA CHICA SE mirante Barroso. esquina Huérfanos.

$ 400 ARRIENDASE da casa altos, fuera de dependencias rías de vidrio. 101.

ARRIENDO VARIAS Maestranza 989.

SE ARRIENDA de dos piezas. Moneda

ARRIENDO PIEZA CON a caballero solo. 782.

ARRIENDO COMODAS rro puerta, Chiloé

ARRIENDO CASA ne 855. Tratar: San

FARIÑA 490, habitación, en altos servicio completo. tar: Pasaje Lezaeta.

ARRIENDA CASA N.o 1316, prefiere Eleuterio Ramírez

SE ARRIENDA UN mento independiente Independencia 1319.

ARRIENDO CASA matrimonio extranjero, modista, con comodidades nas. Fontecilla 76-F. tar: Fontecilla 76-A.

DEPARTAMENTOS Camilo Henríquez

$ 100 DEPARTAMENTO zas, cocina y Serrano 166.

ARRIENDO DEPARTAM sa familia. Avenida

ARRIENDASE DEPARTAM piezas, centralizado o matrimonio solo 1346.

140 ARRIENDO DEPARTAMEN- to cuatro piezas, prefiero familia modesta. Delicias 2390. A—4

SE ARRIENDA COMODA CASA recién construída, nuevo departamentos, baño, servicios. Tratar: Maestranza 1248. 4—A

ESPLENDIDO DEPARTAMENTO para familia, excelente pensión. Molina 330. 4—A

SE ARRIENDA CARNICERIA CON sus respectivos útiles, en buena posición. Tratar: Purísima 173. 4—A

ARRIENDASE CASITA CON O sin galpón. Camilo Henríquez 356. A—4

ARRIENDO EXCELENTE DEPARtamento para negocio u oficina. Tratar: San Martín 64. A—4

ARRIENDANSE CASAS NUEVAS, cómodas y baratas en San Diego 1847. 4-A.

ARRIENDO DOS CASAS, ENTRE carros. Coquimbo 761-763. 4-A.

ACONCAGUA 1222. CASA. TRATAR: Recoleta 1155. A-5

ARRIENDO BARATO EXTENSO local con almacenes para la calle, especial para industria, segunda cuadra San Diego. Dirigirse: casilla 3573. A-4

ESPLENDIDO DEPARTAMENTO 4 piezas, barrio, cocina, pieza, sirviente, arriéndase a personas honorables. Huérfanos 2530. 5-A.

RADIADORES. ARREGLOS. Transformaciones. Gálvez 188. 4-A

$ 370 ARRIENDASE GRAN CASA en bajos, tres patios, primero galería, 12 piezas y dependencias. Claras 144. Tratar en los altos con su dueño. 9-A

VENDO LIMOUSINE HUDSON EN perfecto estado, último modelo, frenos de cuerda. Verlo de 9 a 12. Fontecilla 86. 23-A.

ESPLENDIDO DEPARTAMENTO 4 piezas, baño, cocina, pieza sirviente, arriéndase a personas honorables. Huérfanos 2530. A-5

ARRIENDASE, DELICIAS 333, Llaves en 327, Canon: $ 900. Casa bajos, 18 piezas. Recién pintada, decorada, empapelada. A—19

CASA-QUINTA ARRIENDASE 400 pesos. Dominica 446. A-4

$ 100 ARRIENDO DEPARTAMENto tres piezas, cocina y luz eléctrica gratis. Lord Cochrane 1499. A-5

SE ARRIENDA COMODO DEPARtamento. San Francisco 352. A-8

ARRIENDO LINDAS PIEZAS CAsa familia. San Antonio 41.

$ 80 ARRIENDO BONITO LOCAL, para peluquería. Eleuterio Ramírez 871. A-5

ARRIENDO SITIO, CERRADO, 4 piezas, gran galpón, fuerza para motor, para cualquiera industria o garage. A. V. Santa Elena 1790. Tratar: Bellavista 151. A-6

$ 240 ARRIENDASE CASA, TRES patios, hall, luz eléctrica, ocho piezas, fuera servidumbre. Avenida Francia 1054. Tratar: Agustinas 1148, Oficina 11. A-6

ARRIENDASE PRIMERO SETIEMbre altos nuevos central, 7 piezas, hall, luz eléctrica, gas. Alonso Ovalle 730. A-5

ARRIENDASE DOS PIEZAS "ALtos", jóvenes o matrimonio solo. Echaurren 486.

$ 150, ARRIENDASE CASA-QUINta, 3,600 m2., extensa arboleda frutal. Verla y tratar: Ñuñoa, Avenida Central N.o 460. 5-A

$ 200, DEPARTAMENTO CALLE, arriéndase. Teatinos 56. 5-A

ARRIENDO PIEZA EXTERIOR, amoblada, todo confort, a caballero extranjero; agua corriente fría y caliente, baño a toda hora, y desayuno, precio económico. Huérfanos 876. 5-A

ARRIENDASE UNA O DOS PIEZAS independientes. Delicias 273. 5-A.

$ 250 ARRIENDO COMODA CASA Prat 339. Tratar, Serrano 738.

ARRIENDASE CASAS ALTOS Y bajos. Carmen 407.

ESPLENDIDO DEPARTAMENTO 4 piezas, baño, cocina, pieza, sirviente, arriéndase a personas honorables. Huérfanos 2530. 6-A.

ARRIENDO UNA O DOS PIEZAS, amobladas, luz, muy cerca del centro. Ricardo Santa Cruz 781. 6-A.

DEPARTAMENTO CONFORTABLE, dos o tres piezas, con o sin cocina, baño, teléfono, ofrécese a caballero o matrimonio distinguido como único arrendatario. Pedregal 230. 5-A.

$ 460 ARRIENDASE CASA LIRA 25; es grande, toda comodidad, buena casa pensión.

EN MERCED 252 (FRENTE AL Parque, arriéndase bonito departamento. Consta de 5 piezas (2 salones y gran comedor), patio mosaico, grande y asoleado y dependencias. A-5

ARRIENDO UNA, DOS O TRES piezas baratas. Lira 1224.

ARRIENDO COMODO Y CENTRAL departamento. Cerro 34. A-5

$ 120 ARRIENDO CASA 5 PIEZAS luz eléctrica. San Ignacio 870, frente Escuela Militar.

DOY EN ARRIENDO ESQUINA muy buena para negocio. San Francisco 303, en la Carnicería del frente. A-5

$ 80, $ 100, ARRIENDO CASITAS recién concluídas, declaradas higiénicas. Victoria 509, frente Tracción Eléctrica. A-4

ARRIENDO LOCAL CON TRES canchas rayuela, piezas habitación y parrón, tres metros ancho por 20 de fondo. Datos: Toesca 2546. 5-A.

ARRIENDO LOCAL PARA NEGOcio con comodidad, señora sola. Unión Americana N.o 661. 4-A.

$ 300 ARRIENDASE COMODA CAsa en Recoleta N.o 909, con sus habitaciones, dependencias, dos patios, gallinero, etc. Verla, de 10 a 12 y de 3 a 5. 4-A.

ARRIENDO CASAS $ 223, $ 200, CAsitas $ 98. Tratar: San Alfonso 580. 6-A.

$ 45 ARRIENDO ESPLENDIDA pieza con electricidad. Maipú 82, segunda cuadra. 4-A.

ARRIENDASE DOS PIEZAS, COcina independiente. Santo Domingo 1747. A-4

A MATRIMONIO ARRIENDO PIEza con mucho sol y muy buena pensión. Santo Domingo 2406. A-5

$ 500, MAGNIFICA CASA 14 PIEzas, electricidad, gas, hall y tdoa comodidad, arriéndase. Gay 1727, casi esquina de Castro. A-5

$ 270, COMODA CASA BAJOS, 7 piezas, hall, gas, electricidad, toda comodidad, arriéndase, Maipú 433, llaves 415. A-5

PUEDE TENER CASA GRATIS arrendando en la cité higiénica de San Francisco 328, que hace sorteos entre los arrendatarios, devolviendo el valor del arriendo al que sale sorteado. Canon: $ 86 a $ 103. A—5

CASA 5 PIEZAS DOY ARRIENDO, llaves. Tratar, Bandera 199. 4-A.

ARRIENDO ESPLENDIDA PIEZA a persona sin niños. Aldunate 1060. 4-A.

$ 350 ARRIENDO CASA MUY central. Marcoleta 467. Tratar: Santa Rosa 329. A-5

FAMILIA EXTRANJERA ARRIENda pieza a persona honorable. Fontecilla 76-J. A-4

ALAMEDA 2595, CASA EXTRANjera arrienda piezas por día y mes, matrimonio y pasajeros. A-7

CASITAS DOS PIEZAS $ 40 arriendo cité Ricardo Matte, calle Bellavista pasado molino Santa Margarita. A—4

DOS ESPLENDIDAS PIEZAS SIN muebles, arriéndanse a caballero solo. Alonso Ovalle 1240. A-5

$ 100 MENSUALES, ARRIENDASE casita, muy central, todo servicio, luz eléctrica. Tratar: San Pablo 1241. 5-A.

A SEÑORITA EMPLEADA, arriéndase piezaza. San Diego 280, casa 9. 5-A.

$ 480, ARRIENDO CASA CON 6 piezas, dependencias, pieza de baño, dos patios. Las Rosas 1384. Llaves 1388.

CASITA DOS PIEZAS, $ 40, arriendo, cité Ricardo Matte, calle Bella Vista, pasado Molino Santa Margarita.

QUINTITA ARRIENDO, MUCHA fruta, y cinco piezas: Avenida Montt Garibaldi 751.

SE ARRIENDA UNA PIEZA A LA calle, casa en bajos; calle Ricardo Santa Cruz N.o 773. 7-A

DESDE HOY SE CONTRATAN LOS arrendamientos de las propiedades recién concluídas en calle Dieciocho comprendidas entre las calles Diez de Julio y Blanco Encalada. Cánones desde $ 525 hasta $ 750. Entrega mes de Setiembre y Octubre.— Lihn y Hess, Huérfanos 1153.

SAN ISIDRO, CASITA COMODA, agradable, arriendo. Jofré 108.

ARRIENDO EXTENSA CASA ASOleada, dos patios, siete cómodas piezas fuera servidumbre. Balmaceda 785. A-6

ARRIENDO LOCAL MUY BARAto, con derecho a llave. Santa Rosa 2199.

SE ARRIENDAN CASITAS NUEvas, de tres y cuatro piezas, en Zenteno 1845, a tres cuadras de Independencia. Más datos en Escanilla 108. A-6

$ 50 ARRIENDO DEPARTAMENto, derecho cocina, luz. Lira 911, casa 15.

ESPLENDIDAS CASAS, MORANDE arriendo. Herrera, Bandera 140, oficina 9.

480 LIRA; 280 EYZAGUIRRE; 220 Camilo Henríque,; 120 San Ignacio. Herrera, Bandera 140, oficina 9.

ALHAJAS

¡NOVIOS! ARGOLLAS ORO, 18 A 14 quilates, ofrece Relojería Sportman, $ 30 par. San Diego 780. Ag.-6.

COMPRO BRILLANTES, PERLAS, esmeraldas, platino, oro pagando el mejor precio. Estado 273. 28-A.

ANIMALES

VENDO BONITA VACA DURHAM y ternera año. Vergara 453. A-3

VENDO TERNEROS CHICOS, VICUña Mackenna 1498. A-5

GATO CHINCHILLA OFREZCO cruzamiento. Santo Domingo 2706. A-4

COMPRO CABALLOS DE TIRO SOlo. Presentarlos el Lunes en la mañana. Gay 2714. A-6

COMPRA-VENTA VARIAS

SUELERIA, CURTIEMBRE ANGOra, Betún "Essex" en frascos, excelente calidad. Suelas, cueros, pesos y medidas legítimas. Prat 189. 23-Oc-1923

LANA, GRAN LIQUIDACION, A 35 pesos arroba. Curtiembre Angora.— Arturo Prat 189. Enero 1924

PLUMEROS Y TODA CLASE UTIles aseo, cedazas, escaleras de tijeras, a precios convenientes, encontrará en la Fábrica. Agustinas 1773. Unica sucursal: 1070 Agustinas 1070. 14-Agosto

PAPAS, CARBON ESPINO Y QUIlley, coke, leñas trozadas, frejoles, garbanzos, lentejas maíz, granza, curaguilla, cebada, pasto aprensado, paja, afrecho, afrechillo, ofrece a domicilio Bodega La Paz. Brasil 776 Teléfono 2340. S-3

BODEGA MELIPILLA, OFRECE A su distinguida clientela, coke, $ 10 quintal; leña álamo, 2.20 saco; porotos, papas, carbones, llegó nueva remesa, al precio más bajo de plaza. San Diego 1276. Teléfono 237, Matadero. A-29

CUANDO USTED NECESITE COMprar baño, mesa, cocina, lavaplatos, excusados completos, y calentadores leña, diríjase a Vicuña Mackenna 15. A-29

COMPRO BRONCE Y COBRE. Gálvez 117. 6-A.

VENDO ESTUFA ELECTRICA, DE ocasión. Alameda 2542-B. A-4

VIDRIERAS CHICAS, PARADAS, para sombrerería, véndese. San Martín 523. A-4

VIOLIN VENDO O CAMBIO POR escopeta. Dardignac 199. A-6

COMPRO DE OCASION INSTALAción telefonía inalámbrica. Carmen 676.

VENDO ESTANTERIA Y UTILES para negocio. Cumming 1241. A-5

COMPRO CAÑERIAS GALVANIZAdas, 300 metros 3"; 200, 2"; 400, 1 1/2". Chacabuco 63. 23-A.

VENDO UTILES NUEVOS CARNIcería. Andes 2601, esquina Cueto, arriendo la misma casa. A-8

SACOS CEMENTEROS COMPRO cualquier cantidad. Delicias 3311. Le-Fort. A-4

CEMENTO LEON OFREZCO A precio de fábrica. Delicias 3311. Le-Fort. A-4

JABON VETADO AMARILLO, GArantido desde una arroba con jaboncillo blanco, $ 54 quintal. San Francisco 1812. A-30

HELADEROS: APROVECHAD, DOS carretillas con botes y tinas vendo. Grajales 2266. A-5

BOTELLEROS! COMPRO FRASCOS aceiteros, $ 13 ciento. Bandera 766. 6-A.

LEÑA MONTE PALO CORTO, MUY seca, $ 1.80 saco 300 palos, vendo cualquier cantidad. Gorbea 2524. A-4

SE VENDE LINDO MOSTRADOR 4 metros de largo para Bar o Tienda. Rosas 1909. A—5

VENDO MIL SACOS CARBONEros vacíos, buena clase. Dolores N.o 297. A—4

REGALO TIERRA SECA. CAMILO Henríquez 654. A-5

CAÑERIA 25 METROS DE 3/4 VENdo 1.60 metro. Matucana 961.

$ 100 QUINTAL GRASA DE CARnicería. Santa Rosa 1155. 9-A

ACEITUNAS $ 2, KILO. GALVEZ 630. 5-A.

DUELAS USADAS, DE OCASION, un lote, para 150 barriles. Franklin 1066. 7-A.

MIMBRE 300 ATADOS VENDO desde 20 atados arriba a $ 3.90. San Isidro 261. 4-A.

SE VENDEN AJOS POR MAYOR y menor. Covadonga 71. A—4

SE COMPRA UNA ROMANA DE plataforma y poruña, de 120 a 150 kilos. San Diego 870. 4-A

LOTE MERCADERIA TRAPOS Y paquetería, 1,000 pesos, aproximadamente costo, realizo barato. Bandera 832. A-4

INSTALACION CIGARRERIA Y máquina fotográfica grande, vendo muy barato. Bandera 832. A-6

VENDESE ARMAZON DE 5 CAJOnes y un muestrario para frutas. Agustinas 2593. A-6

CALIFONT EWARTS, TAMAÑO grande, niquelado, flamante, vendo ocasión. Agustinas 685. A-6

AGRICULTORES: SALDO DE CEniza potásica; contiene 8 oo de potaza y 11 ojo de fósforo y cal, se vende en la Escuela de Caballería, a $ 7.60 los 100 kilos, con saco. 6-A

SE VENDEN TRES ALFOMBRAS y dos máquinas de coser y varios útiles de casa. Riquelme N.o 1016. A-6

VENDO ESTANTERIA CON LUNA biselada, y mostrador elegante para Bar, un lustrín de dos asientos, precio de ocasión. Independencia 1998. A-7

VENDO BONITA ESTANTERIA Y mostrador, conservas y útiles. Mujica 79. 5-A

VENDO DE OCASION INSTALAción completa de ring y mesa grande de comedor. Nataniel 135.

OCASION VENDO LINDO CATRE y cocina económica. San Diego 1735. A-5

TARROS FIERRO REFORZADOS, 600 litros, ocasión, vendo. Romero 2693. 4-A.

COMPRA-VENTA NEGOCIOS

SE VENDE UN NEGOCIO, BLANCO Encalada 2888, esquina San Alfonso, espléndida situación. A-4

MANIQUIES ORTEGA, NUEVOS, modelos rebajados de precio. Fábrica: Rosas 1869. O-21

VENDO FABRICA DE ESPEJOS, Gay 2148. A-5

COMPRO NEGOCIO ABARROTES, doy remates, anticipo dinero. García Reyes 28. 4-A

A CUALQUIER PRECIO REALIZO pensión y peluquería en Eyzaguirre 1125, llegar San Diego y peluquería en San Diego por enfermedad. A-4.

POR VIAJE A EUROPA VENDESE negocio abarrotes y anexo bodega, también mobiliario casa. Santa Rosa 653 y 659. A-5

VENDO DEPOSITO DE VINOS. Venta de 15 a 20 pesos diarios. Derecho a casa. Av. Matta 361. A-4

POR ENFERMEDAD DUEÑO SE vende carnicería acreditada, casi regalada. Serrano 299. A-4

VENDO SALON DE BILLARES por no poderlo atender y tener otro negocio. Precio de ocasión. Inés de Aguilera 1142, Plaza de Almagro. A-6

ESTABLO MAGNIFICA SITUAción se vende; buena renta. Tratar: Huérfanos 1276. Oficina Viña San Carlos. A-4

POR VIAJE AL NORTE, VENDO lavandería. Diez de Julio 87. 6-A

NEGOCIO ABARROTES, UNICO en cuatro esquinas, por cambio de giro, vendo de ocasión. Rosas 3131. 4-A.

SE VENDE CARNICERIA CON buena casería, al contado, por enfermedad de su dueño. Tratar: Vega Santiago, puesto N.o 4. 4-A.

VENDO DEPOSITO LICORES, EXcelente situación. 5 Abril 3476. A-7

AVISO.—HABIENDO COMPRADO A don Santiago Rodríguez, su puesto de carnicería ubicado en la calle Santa Isabel número 0,309 esquina de la calle de Crédito de esta ciudad, no respondo por ninguna cuenta que se presente sobre deudas de este puesto pasados tres días de la fecha.— Santiago, 4 de Agosto de 1923.— Marcos González. A-12

ALMACEN, ANEXO LICORES, vendo; inmejorable situación, muy acreditado. Delicias 3816. A-6

VENDO NEGOCIO ABARROTES, poco capital, arriendo barato. Mapocho 2309. A-5

ALMACEN Y TIENDA VENDO cerca de Santiago, capital 10 a 12 mil pesos; tiene depósito de la Compañía C. Unidas. Razón en Moneda 2429. A-5

VENDO NEGOCITO MENESTRAS, poco capital. Martínez de Rozas 2124.

INDUSTRIA PRODUCTIVA, UTIlidad comprobada, vendo causa enfermedad. Doy facilidades de pago. Dirigirse a Industrial. Correo Central. A-5

LUSTRIN CENTRAL DESEA TOmar en arriendo persona seria o se ofrece como socio industrial. F. Ch. Av. Pedro Montt 1449.

VENDO MARCA Y FABRICA DE cigarrillos, con todos los útiles, Independencia 566.

SAN PABLO 2770. NEGOCIO DE puesto de pan y anexos de ocasión se vende.

VENDO CARNICERIA CON DEREcho a llave. Carrión 1910. A—5

SE VENDE NEGOCIO COCINERIA con buena clientela, por no poder atenderlo su dueño. Eyzaguirre 780.

$ 1,700, VENDO NEGOCIO ABARROtes, lado cités Cochrane 1023. A-4

RESTAURANT VENDO POR ENfermedad. Baquedano 898. A-4

POR NO PODER SEGUIR NEGOCIO vendo todos los útiles, regalados, derecho posesión. San Pablo 2274. A-4

DE OCASION: POR RECIENTE duelo, vendo acreditado negocio abarrotes. San Diego 444. A-4

PARA HACERSE DE DINERO, EN la mejor situación, vendo bar restaurant Playa Ancha, Manuel Montt 2886. Tratar: 2892. A—4

VENDO NEGOCIO ABARROTES Nataniel 837. 4-A

VENDO NEGOCITO, BUENA clientela, poco capital. Nataniel 808. 4-A

[illegible], VENTA UNA MEsa, vendo urgente, por enfermedad. Santa Elena 1244. 5-A

OCASION: POR ENFERMEDAD de su dueño vendo acreditada cigarrería muy central, con anexo salón de lustrar, y Agencia La Poderosa, Universidad de Concepción y la Liga Protectora de Estudiantes Primarios de Santiago; buena venta y arriendo regalado. Tratar con su dueño: en San Pablo 1241. 5-A

POR IRME YA A EUROPA, VENdo gran almacén, valor nueve mil pesos. Datos: San Diego 857.

HABIENDO COMPRADO A DON Pedro Cartagena su negocio de bar, en Franklin 1129, no respondo de cuentas pasado tres días.

ESTABLO, ESPLENDIDA SITUAción, por viaje, vendo. Miraflores 130. 5-A

CAFETERIA, COCINERA, VENDO barato. Mapocho 2442, frente Tracción Eléctrica. 6-A

¿OCASION UNICA? VENDO EN 300 pesos o por inventario, sin cobrar derecho de llave, negocio de carbón, leña y varios. Barrio mucho porvenir. San Isidro 1598, esquina Maule. A-5

VENDESE CARNICERIA, AVENIDA Matta. Tratar: Matadero 64. A-6

SE VENDE ALMACEN DE ABArrotes por enfermedad y no poderlo atender. Calle Arturo Prat 1798. A-6

VENDO NEGOCIO ABARROTES poco capital. Bascuñán 2127. 6-A.

BOTICA, VENDESE DE OCASION, buena estantería. Tratar: Delicias 2816. 4-A.

IMPRENTA $ 1,000 VENDESE, A propósito periódico, obra o remiendos. Detalles: San Pablo 2541. A-4

VENDO NEGOCIO ABARROTES antes rematarlo, buena situación, arriendo barato. Aldunate esquina Penitenciaría. A-4

DIVERSOS

HOJAS GUILLETTE, NAVAJAS Y tijeras, afílanse, Portal Fernández Concha, kiosko 9 1/3. 26-O

¿NECESITA USTED INSTALAR Una pieza de baño o hacer reparaciones de desagües o cañerías de agua o gas? Pase hoy mismo a Vicuña Backenna 15, y será atendido inmediatamente por un personal competente. Presupuestos gratis. A-29

MANIQUIES ORTEGA, NUEVOS, modelos rebajados de precios. Fábrica: Rosas 1869. O-29

SOLDADURA AL OXIGENO TODA clase metales. Especialidad en el aluminio. E. Durret. Avenida Matta 905. Frente a Chiloé. A-29

DESEO SABER DE AMELIA v. de Bartuceviche. Su hija Olga Bartuceviche. Camila Henríquez 492. A-6

HAGO LLAVES PARA TODA CLAse de chapas de puertas de calle, mamparas y candados. Compro chapas y candados con y sin llaves.— Julio Moreno. Matucana 847. 5-A.

ESTERAS DE TODAS DIMENSIOnes, hechas y sobre medida, $ 2 el metro cuadrado. Petates, $ 5 el metro cuadrado. Totora para amarrar, por mayor y menor. Fábrica Lord Cochrane 565. Set.-2.

LA MUTUAL DE LA ARMADA Y Ejército.—Seguros de vida pagados en el mes de Julio de 1923.—Cabo de Ejército del Batallón Tren N.o 4 de Angol, don Luis Moraga, $ 2,000; Contramaestre de los Arsenales de Marina de Talcahuano, don Gregorio Torres $ 500.—Bonos redimidos: N.o 14,758, del reservista don Oscar Oyarzún, Tesorería Fiscal, Valparaíso, $ 1,000; N.o 6,240, del cabo de Ejército del Batallón Tren N.o 3, don Florentino Santibáñez, de Retiro, $ 1,000; N.o 16,105, del guardián de marina del escampavía "Elicura", don Julio Furth, $ 1,000; y N.o 17,549 del sargento de Ejército del Regimiento Carampangue, don Demetrio Cárter, Iquique, $ 1,000. A—4

TITULO EXTRAVIADO.—HABIENdose extraviado título 4525 de la Compañía Petrolífera de Cacheuta por 1,500 acciones a nombre de don Alejandro García G., queda nulo, sin ningún valor, por haberse dado aviso correspondiente a la Compañía, —Valparaíso, Julio 31 de 1923. 16-A.

DISCOS HOJALATA, DIAMETRO 50 milímetros, vendo 700 kilos. Verlos y tratar: Moneda 2560. A—4

DISCOS VICTOR EN INGLES Y bailables, en buen estado, a $ 5 vendo. San Pablo 2215. A-4

AGRICULTOR PROPIETARIO, 40 años, desea conocer señorita o viuda con algún capital, con fines matrimoniales. Dirigirse: San Pablo 2245. A5

COPIAS MAQUINA HACEMOS. Morandé 436.

CUELLO, MANGA "SKUN", VENdo. Teatinos 56. 5-A

PLANCHAS GALVANIZADAS desde $ 9. Bandera 848.—12.

FIERRO VIEJO DULCE Y ACERO viejo por pequeñas y grandes cantidades compra la Compañía Electro Metalúrgica. Vicuña Mackenna 1550, Casilla 3463. 8-A.

COMPRO BRONCE Y FIERRO FUNdido. Bulnes 216. 5-A.

LLAMO A LOS ACREEDORES PAra el Lunes 6, a las cuatro de la tarde, en Arturo Prat 1676.—Mollenhaur y Cohen. A-6

INSTRUCCION

CURSOS MECANOGRAFIA, TAQUIgrafía, Inglés, Contabilidad, Instituto Pinochet Le-Brun. Huérfanos 1657. 21-A.

BAILES MODERNOS, 20 MENSUAles. Ultimas novedades. Enseñanza superior, únicamente particular. — Aprendizaje rápido, elegante, Perfección artística. Notable profesor y profesora. Huérfanos 2637. 7-A.

DOY CLASES SOMBREROS A DOmicilio. Dirigirse por carta, Correo Central, Domitila Maquena. A-4

ESCUELA CHILE ,TELEGRAFIA Eléctrica Señoritas y jóvenes. Cursos rápidos. Matrícula permanente Gálvez 632. 6-A

EN LICEOS FISCAL DE NIÑAS SE necesita profesora de dactilografía y taquigrafía. Dirigirse por carta a Directora, casilla 9, Santiago. 5-A.

$ 3 MENSUALES ENSEÑANZA EScritura máquina "Underwood"; otras, mecanografía gratis. Av. Brasil 863 A—11

HONORABLE SPANISH (EX-TEAcher from Berlitz School) wishes to teach her language in few moths Moderate prices. Mery Horas 2 a 6. Merced 820. A—1

PROFESORA DE HUMANIDADES titulada, que sepa bien francés necesítase. Delicias 1346. De 1 a 3. 5-A.

RESPUESTAS A NUESTROS LECTORES

LAS PERSONAS CUYAS CONSULTAS NO APAREZCAN RESUELTAS EN EL DIARIO, SERAN ATENDIDAS PERSONALMENTE POR EL REDACTOR DE LA SECCION, LOS DIAS LUNES, MIERCOLES Y VIERNES, DE 5 A 5 1/2 DE LA TARDE.

ACEMETAS

Curioso. — Santiago. — ¿Qué son las acemetas?

Dábase antiguamente este nombre (del griego Akoimetai: que no descansan), a los monjes cuya regla exigía que una parte de la comunidad cantase o rogase a Dios mientras que la otra descansaba. Estaban divididos en tres coros, cada uno de los cuales cantaba los salmos a su vez y relevaba a los demás, de modo que este ejercicio duraba sin interrupción todas las horas del día y de la noche y mantenía de tal suerte una salmodia perpetua.

Según algunos historiadores, fué San Alejandro, oficial del Emperador Teodosio, quien fundó en 430 el Instituto de los Acemetas, de los que se habla frecuentemente en la historia eclesiástica. Pero Nicéforo les da por fundador a un tal Marcelo, a quien algunos autores modernos llamaban Marcelo de Apamea.

En la actualidad puede darse el nombre de acemetas a algunas casas religiosas en que la adoración permanente de la divinidad forma parte de la regla y que se llaman por esta razón, religiosas de la adoración perpetua.

CURACION DE DIVIESOS

Lector agradecido. — Santiago. — Ruégole aconsejarme un tratamiento eficaz para la curación de un divieso localizado en el cuello.

Prepare una pasta espesa con:

Extracto de flores de árnica	10 gramos
Harina de trigo . .	10 gramos

Este ungüento se reparte en una capa espesa sobre el divieso; la inflamación cede de pronto y el pus disminuye poco a poco. Después se emplea el ácido fénico al 3 por ciento. Finalmente, se aplica el ungüento que sigue:

Xeroformo	10 gramos
Lanolina	80 gramos
Glicerina	5 gramos

hasta que el divieso haya desaparecido. De este modo no queda cicatriz y la curación es rápida.

DECORACION DEL MARMOL

Un artista pobre. — Santiago. — He visto algunos trozos de mármol sobre los cuales se ha reproducido dibujos de flores, animales, etc., y aún cuando he hecho varios ensayos, no he logrado descubrir en qué forma se opera. Apelo por esto al señor Redactor para que tenga la bondad de explicarme cuál es el procedimiento de que se hace uso en esta clase de trabajos.

El método siguiente, da, por lo general, óptimos resultados: Se fotografía el objeto o el dibujo que se quiere reproducir y se refuerza el negativo con bicloruro de mercurio. Valiéndose del método corriente, se destaca la película con goma elástica. Se embadurna la superficie del mármol con una capa uniforme compuesta de:

Bencina	1,000 gramos
Betún de Judea . .	100 gramos
Esencia de trementina	1,000 gramos
Cera virgen . . .	10 gramos

Esta operación se realiza en una cámara oscura. Después de seca la composición, se expone a la luz, debajo del negativo, por espacio de 20 minutos. El desarrollo del dibujo se obtiene lavando con esencia de trementina, la cual disuelve la parte del barniz no alterada por la acción de la luz. Cuando el dibujo aparezca de un modo claro, se dirige sobre la placa un fuerte chorro de agua. Después de los retoques, caso de resultar necesarios, se aplica la solución colorante.

Si se quieren obtener dibujos a varias tintas, después de la primera operación, se recubre nuevamente la figura con el barniz de betún de Judea, y se verifica una segunda exposición a la luz, debajo del negativo de cada ulterior coloración. De esta manera, se pueden obtener hasta cuatro o cinco tintas diferentes.

ZENON.

CURSOS MATINALES, VESPERTInos, nocturnos, de contabilidad, aritmética comercial, redacción mercantil, escritura máquina, idiomas, taquigrafía, caligrafía, legislación, 35 pesos mensuales. Instituto Mercantil, Estado 239. Teléfono 273. A-4

$ 3 MENSUALES, ENSEÑANZA rápida escritura a máquina. Ricardo Santa Cruz 757. 6-A

SE HACE CLASE CORTE. SE HAcen trajes sastre y confecciones niños. Av. Salvador 2033. A-5

HACE CLASES ALEMAN CONversación, señorita alemana: S. F. Y. Correo Central

¡OJO!: NO TREPIDE. APRENDA ahora mismo masaje medicinal, belleza científica, pedicuro-cirujano. Rápido aprendizaje. Enseñanza simplificada. Profesiones decentes, lucrativas. También por correspondencia. Otórganse diplomas válidos. Inscríbase. Dáse facilidades. Escuela Profesional de Masajistas. (Autorizada por el Supremo Gobierno). Director: Profesor Díaz Gascogne. Estado 363.

PROFESORA TITULADA EN MOdas, sastrería, hace clases particulares. Brasil 62. 5-A.

HOTELES Y PENSIONES

HOTEL HISPANO AMERICANO San Diego 142. En este hotel encontrará almuerzo o comida, 4 platos, con café, por $ 1.50, piezas higiénicas y aseadas, $ 3. Ofrece al mismo tiempo pensión en el establecimiento o a domicilio, por $ 70. 10-A.

EN CASA DE FAMILIA SE Arrienda una pieza con pensión. San Ignacio 247. A-10

PIEZA AMOBLADA PARA DOS JOvenes, arriéndase con pensión. Arturo Prat 226. A-7

SAN DIEGO 79 UN PASO DEL CENtro, arriendo piezas con pensión. 4-A.

HOTEL BOHEME, SAN ANTONIO 52, ofrece piezas para viajeros y pasajeros; almuerzo o comida 4 platos abundantes, té o café, media botella de vino, $ 2 cubierto. Pensión muensual, $ 100. S-1

EN CASA FAMILIA HONORABLE, arrienda pieza con espléndida pensión; caballeo o matrimonio serio. — San Miguel 41. A-4

PENSION A MATRIMONIOS O caballeros, piezas amobladas con balcones calle. Catedral 2679. A-11

DEPARTAMENTO CON PENSION, con o sin muebles. Vergara 69. A-6

ARRIENDO PIEZA AMOBLADA, con pensión. Casa particular. Chacabuco 569. A-4

EN CASA FAMILIA OFREZCO buenas piezas con pensión a matrimonios o caballeros honorables. Vicuña Mackenna 38. 4-A

SE ARRIENDAN PIEZAS CON pensión. San Francisco 867. 6-A

PIEZA AMOBLADA CON PENsión en casa honorable necesito. — A. M. U., Casilla 1521. A-4

EXCELENTE PENSION, LINDAS piezas con sin muebles. Admito familias, pasajeros por días. Santo Domingo 1220. A-4

CASA DISTINGUIDA, CATEDRAL 2693, arrienda espléndidas piezas con pensión a matrimonio únicos pensionistas. A-5

ROYALTY, CASA RESIDENCIA, familias, ofrécense habitaciones con pensión, pasajeros. Merced 766, una cuadra Plaza Armas. S-2.

CASA FAMILIA SE ARRIENDAN dos o tres piezas con o sin pensión. Castro 624, altos. 5-A.

ALAMEDA 777, ENTRE SAN ANtonio y Claras, arriéndanse piezas calle, amobladas, buena comida. 4-A.

ARRIENDO PIEZA AMOBLADA con o sin pensión, casa respeto. Dominica 227. A-5

EN CASA ESPAÑOLA SE ARRIENdan espléndidas piezas a caballeros solos, con o sin pensión. Bellavista 347. A—5

DOS LINDAS PIEZAS A LA CAlle, comunicadas, con pensión, ofrece familia honorable, media cuadra Sacramentinos. Prat 607. A—4

FAMILIA RESPETO OFRECE PIEzas, balcones calle, pensión. Catedral 2429. 4-A.

ARRIENDANSE LINDAS PIEZAS con pensión, muy central. Artesanos 681. 6-A.

ARRIENDASE PIEZA BALCON CAlle, con, sin muebles, pensión, a matrimonio o caballero distinguido. Lira 159. 5-A.

SE ARRIENDA DEPARTAMENTO o pieza con pensión a matrimonio o caballero en casa de familia respetable, sin pensionistas. Maturana N.o 777. A—5

CENTRALISIMO ARRIENDANSE piezas con pensión, días, meses, Catedral 1357. A—13

FAMILIA HONORABLE OFRECE buena pieza pensión. Delicias 275. A-5.

MATRIMONIOS, PASAJEROS, PIEzas amobladas con pensión, $ 5-6 diarios persona; mesa $ 60. Maestranza 279. 4-A.

PIEZAS CON PENSION OFREZCO económicamente. Lord Cochrane 525. A-4

FAMILIA RESPETABLE ARRIENda lindas piezas, balcón, con y sin pensión, precios módicos. Santa Rosa 229. A-5

ARRIENDO ESPLENDIDAS PIEzas con o sin comida, en casa familia sin pensionistas. Avenida Portales 2653. A-5

ARRIENDASE DOS PIEZAS AMObladas o sin, con pensión, familia honorable. Alonso Ovalle 827. A-4

ESPLENDIDAS PIEZAS, BUENA pensión. Lira 176. A-5

DEPARTAMENTO ASOLEADO, buena pensión. Carmen 135. A-5

ARRIENDASE PIEZAS A LA CAlle con pensión. San Diego 65. A-4

PIEZA BALCON CALLE, PENSION para matrimonio o caballero. Dardignac 448. A-5

PENSION CON O SIN PIEZA A matrimonios y personas serias. San Martín 888. A-5

FAMILIA DA PENSION DE MESA a personas serias. Tarapacá 862.

DEPARTAMENTO DE DORMITOrio y escritorio y dormitorio solo en calle Bandera, balcones a la calle, todo confort e independencia, arriendo con o sin pensión; prefiérese extranjero. Bandera 236, casa N.o 1. 5-A.

CENTRALISIMO ARRIENDASE pieza asoleada, calle, pensión matrimonio, personas honorables. San Antonio 768

EMPLEADOS, ESTUDIANTES, PIEzas, buena pensión, desde $ 100. Comida sana, abundante. Arturo Prat 588.

100 PENSION, PIEZA. LIBERTAD 170.

PIEZA AMOBLADA, ESPLENDIDA comida, matrimonio o caballero honorable. Miraflores 130, altos. 5-A

EXCELENTE PENSION. LINDAS piezas, con sin muebles. Recibe pasajeros. Santo Domingo 1220. 6-A

ALAMEDA 978, FRENTE AHUMAda, residencia de lujo para familias, caballeros. Departamentos calle e interiores, por meses, días. Mucho sol e higiene; varios baños. Cuenta con buena maestra cocina, recién contratada. Teléfono 3522. 5-A

SEÑORA OFRECE PIEZAS CON pensión, amuebladas, 150-200. Monjitas 342.

PIEZA AMOBLADA, BALCON CAlle, otras interiores, con sin pensión, ofrece familia extranjera. Catedral 1642. 5-A.

ARRIENDASE PIEZAS AMOBLAdas balcones calle, personas honorables. Catedral 1287. A-5

DEPARTAMENTO, PENSION MODIca. Bulnes 25. 6-A.

CON PENSION ARRIENDO ESpléndida pieza, balcones. García Reyes 80. 4-A.

$ 100 PENSION, PIEZA. LIBERtad 170. 4-A.

JUDICIALES

QUIEBRA WEISMANN Y SVERDloff. — El 20 del presente, ante el señor Juez del 5.o Juzgado civil tuvo lugar el comparendo para tratar de las proposiciones de convenio presentadas por los fallidos, con asistencia de 29 acreedores que aceptaron las proposiciones de convenio y 6 que las rechazan. Se pone este acto en conocimiento de los acreedores inasistentes a dicho comparendo. — C. Covarrubias, Secretario. A-4

AVISO. — DE CONFORMIDAD CON lo dispuesto por el artículo 44 de la Ley de Reclutas y Reemplazos, del Ejército y Armada, se pone en conocimiento de los ciudadanos Estéban Bedoya, Eduardo Montecinos, Miguel Duhart, Alberto Paiva Fuentes, Alfonso Leytón, Santiago Sanhueza y Sergio Pinto C., que apelaron de la sentencia de 30 de Setiembre de 1921, que los condenó a 21 días de prisión y a servir en el Ejército por un tiempo igual al tiempo para el cual han sido llamados, quedando inhabilitados para cargos y oficios públicos mientras no hagan su servicio y debiendo, además, pagar las costas de la causa, que a la apelación deducida por los seis primeros se proveyó: "Concédese y elévense, como está ordenado". Y a la apelación deducida por el último: "Estando fuera de término, no ha lugar". — Santiago, Julio 28 de 1921."—Fernando Soro B.— P. Aldunate. 4-A

NOTIFICACION. — CONCURSO Gómez.—En escrito del Síndico pidiendo se fije nuevo día para la 1.a Junta, proveyóse: Santiago, Junio 22, 1923.—Como se pide y se señala el 10 del presente a las 3 P. M.—**Humberto Trucco.—M. J. Lira**, Secretario. 4-A

QUIEBRA FERNANDO NORIEGA. —Por auto del 1.o del presente, se ha declarado en quiebra por el señor Juez del Primer Juzgado Civil, a don Fernando Noriega, Puente 610. Se ha nombrado Síndico a don Armando Hinojosa y citado a la primera junta para el 14 de Setiembre próximo, a las 3 P. M., El Secretario.

DECRETO.—A MERCEDES URZUA de Magalhaes, Balbina y Julia Urzúa Gana, Teresa Urzúa de Gana, Luisa Urzúa de Latham, Clarisa Urzúa de Troncoso y Anselmo Urzúa Gana, se les concedió la posesión efectiva de Balbina Gana de Urzúa, por auto de 12 de Julio del 2.o Juzgado.

QUIEBRA PRESTINONI.— EN EScrito del Síndico solicitando libramiento, se ha proveído: Santiago, 31 de Julio de 1923. Con el mérito del certificado que precede se declara como se solicita en la conclusión de la vuelta, con citación en cuanto al libramiento.

OCUPACIONES (NECESITAN)

SE OFRECE NIÑA PARA CANTInas, casas particulares. Campo de Marte 315. 21-J

TINTORERO, LIMPIADOR NECEsita trabajo en casa formal, habiendo trabajado en las mejores casas de Buenos Aires. Dirigirse: San Francisco 375, casa 8. E. Barriga, Santiago. A-4

SE OFRECE NIÑA PARA COSTUra, casas particulares. Campo de Marte 215. 140-A

SE OFRECE JOVEN ITALIANO, especialista en motor a nafta, competente para dirigir un taller. Más datos, Aldunate 807. A-4

SEÑORITA COMPETENTE, SE Ofrece para traducciones de inglés. Dirigirse a E. G. R. Clasificador B-106 A—5

MATRIMONIO ESPAÑOL DESEA ocuparse en el campo: él muy práctico en avicultura. San Francisco 575. A-5

SE OFRECE OFICIAL MECANICO competente. Dirigirse a F. Ch., casilla 81-D. A-6

OFRECESE JARDINERO JAPONES para quinta. Tengo recomendación. Eitaro Uda, San Antonio 29. A-5

SE OFRECE SEÑORA DE RESPEto para administrar cité. Colón 1899.

SE OFRECE UN MOZO PARA CAsa particular o Restaurant, o fuera de Santiago. Dirigirse: E. A. P., Correo Central.

SEÑORITA OFRECESE COSER CAsa particular. Unión Americana 540. M. B. 4-A.

MODISTA COMPETENTE, OFREcese para casa particular. Esperanza 60, casa 4. G. C. A-4

COCINERO ALEMAN, COMPETENte, busca ocupación. Chacabuco 16. A-6

OCUPACIONES (OFRECEN)

LINOGRAFO COMPETENTE NEcesita el "Diario Oficial". Moneda 1334. A-4

GASFITERS CON RECOMENDACIOnes se necesita. Julio Donoso y Cía., Moneda 1429. A-4

FABRICA DE TEJIDOS DE PUNto necesita maestro competente en la maquinaria que sea también buen mecánico, ofertas: Casilla 3672. A-5

CAJISTA PARA REMIENDOS NEcesito. Nataniel 170.

NECESITO UN OPERARIO SAStre para el puerto de San Antonio. Aldunate 1209. 4-A.

NECESITASE CHAUFFEUR PARA Ford cerrado, con recomendaciones. Lord Cochrane 1821. A-5

CABALLERIZO NECESITO. RIVEra 1902. Panadería Vienesa. A-4

SOCIEDAD ITALIANA DE SOCOrros Mutuos "La Humanitaria". Por renuncia del administrador de esta Sociedad, el Consejo Directivo llama a concurso para proveer dicho puesto, desde hoy hasta el 15 del presente. Condición indispensable: nacionalidad italiana. Mayores datos: Cochrane 104. Santiago, 4 de Agosto de 1923. 6-A

DOS EMPLEADOS PARA RECETArio, necesítase. Buen sueldo. Botica Greve, 248, Ahumada 248. Tratar: 12 a 1 o 7 a 8 1/2. A-6

NECESITO DOS MAESTROS HErradores competentes. Diez de Julio 1625. A—4

CARPINTERO DE STANDES, NEcesito urgente. Independencia 532. A—4

MOZO PARA ALMACEN NECESIto. San Pablo N.o 2825. A-4

MECANICO COMPETENTE EN Motocicleta, necesita: Garage Gladina, Cienfuegos 11. A—6

EMPLEADO O EMPLEADA COMpetente para zapatería se necesita. Puente 765. 5—A

NECESITO PELUQUERO. MAPOcho 4397. Tropezón. Atrás del Parque Cousiño. A-4

RAYADORES Y ENCUADERNADOres de primera clase, se necesitan. San Francisco N.o 465. 4-A

TORNERO COMPETENTE EN bronce necesito. M. Palacios, Avenida Matta 445. 4-A.

VENDEDORES PARA CIGARRIllos en Santiago necesitamos con buenas referencias. Sueldo y comisión. Santo Domingo 3201. De 9 a 11 A. M. 4-A.

CORTADOR COMPETENTE NECEsito para calzado señora. Serrano 433. 4-A.

FUNDIDOR EN BRONCE Y OFIciales, necesita. M. Palacios, Avenida Matta 445. 7-A.

NECESITO EMPLEADO QUE entienda algo de cocina, casa española, pago buen sueldo. Siglo XX N.o 70. 4-A.

COPERO CON INFORME, NECESITO. Agustinas 1126, cerca Bandera. A-4

EMPLEADO PARA LAS PIEZAS necesítase. Campo Marte 91. A—4

MAQUINISTAS, PARA SOMBREROS de paja, necesítanse. Delicias 2517. A—4

NECESITO REPARTIDOR DE Carne que sepa bien su oficio Catedral 1973. A-4

NECESITO PELUQUERO. BUENAS garantías. Eleuterio Ramírez 741. A-4

NECESITO EMPLEADO FORMAL para quehaceres de casa señora sola, inútil sin recomendaciones. 12 de Febrero 75. A-4

BODEGUERO CON MUY BUENAS recomendaciones, se necesita en Monjitas 812. A-5

GOTICOS Y TAPICERO NECESITO. Nataniel 464. A-6

PANADERIA LA PALMA NECESITA repartidor. Buenos informes. Independencia 1988. A-5

EMPLEADO COMPETENTE MOSTRADOR necesita Botica San Ignacio esquina Diez de Julio. A-6

SE NECESITA CARPINTERO MUEBLISTA, quince pesos diarios. Pullman Bar. Bandera 188, esquina Agustinas. 5-A.

NECESITO DOS TRABAJADORES que sean del campo y sepan manejar riendas. Altamirano 98, frente al Hippodromo Chile

REPARTIDOR NECESITO QUE entienda el trabajo de carnicería. Jofré N.o 227. 5-A

NECESITO CARRETELERO CON familia, y buenas recomendaciones. Maestranza 496. 5-A

BARNIZADORES NECESITO Delicias 1732.

EMPLEADO PRACTICO PARA ESCRITORIO y correspondencia, sepa escribir a máquina necesito. Inútil presentarse sin buenas recomendaciones. San Diego 113.

PELUQUERO CON O SIN HERRAMIENTAS necesito Sábado y Domingo. Doy garantías. Av. Irarrázaval 208.

NECESITO CON URGENCIA REMATADOR y ayudante rematador. Andes 2714.

CHOFER PRACTICO GONDOLA Ford para trabajar siete horas diarias, necesítase. Gorbea 2554.

JOVEN, INTERESARLO REMUNERADOR negocio publicaciones, aporte pequeña suma. Diariamente: Oficina 11, Agustinas, Galería Antúnez, 10-12 M.

ESCRIBIENTES CON CERTIFICADOS necesita. Agustinas 1258.

PELUQUERO COMPETENTE QUE haya hecho servicio militar necesita Regimiento Cazadores. Sueldo 287 pesos y comida.

MOLINERO: NECESITO PERSONA que sepa manejar molino cilindro combinado con piedra. Indispensable presentar certificado competencia y conducta. Interesados diríjanse a C. Concha, Angol, casilla 13. 11-A.

NECESITO TORNERO QUE PUEDA trabajar como mecánico. Bulnes 216. 5-A.

NECESITO EMPLEADO PRACTICO en negocio de lozas y cristales. San Diego 410.

REPARTIDOR DE VINOS CON GARANTIA y clientela necesito. Viña Prá, carros a Lo Ovalle, paradero "La Pirámide". A-6

FAMILIA FRANCESA PARA TRABAJOS bodega de vinos necesito. Niñas para etiquetar y hombres para la embotelladura. Viña Prá, carros a "Lo Ovalle", paradero "La Pirámide". Doy casa y sarmiento. A-5

HOMBRE CASADO CON FAMILIA para trabajos bodega de vinos necesito. Viña Prá, carros a "Lo Ovalle", paradero "La Pirámide". A-5

PELUQUERO NECESITO. INDEPENDENCIA 801.

MUEBLISTA COMPETENTE NECESITO. San Francisco 122.

PELUQUERO NECESITO SABADO Y Domingo. San Diego 745.

NECESITO CORTADORES O CORTADORAS de copas. San Diego 1657. A-5

PELUQUERO CON HERRAMIENTAS, necesito para Sábado y Domingo. San Diego 1292. A-4

SE NECESITA PELUQUERO SABADO y Domingo. San Diego 1383. A-4

¡¡JOVENCITO FAMILIA!! SOLO, necesito, referencias. Casilla 3892. 4-A.

CARRETELERO COMPETENTE, necesito. Delicias 2867. 5-A.

NECESITO LAVADOR AUTOS competente Esperanza 8. 4-A.

NECESITO UN EMPLEADO BIEN competente para la venta de calzado. Delicias 2659. 4-A.

NECESITO OFICIALES CARPINTEROS, haga ensambles. Conferencia 441. 5-A.

PELUQUERO NECESITO. MEIGGS 42. 4-A.

PELUQUERO CON HERRAMIENTAS. Bulnes 775. A-4

NECESITO PELUQUERO. SAN PABLO 2860. A-4

PELUQUERO COMPETENTE, NECESITO. Matucana 935. A-4

PELUQUERO NECESITO SABADO, Domingo, $ 25. Avenida Matta 357. A-4

NECESITO PELUQUERO. SAN PABLO 2628. A-4

VENDO VICTORIAS; NECESITASE herrero carrocero. Sucre 4005. A-4

NECESITO MOZO PARA SERVIR a las mesas, puertas adentro. San Diego 902. A-4

NECESITO NIÑO DE 12 A 15 AÑOS para mandados y trabajo fácil. Juan Vicuña 1437. A-4

MOZO DE 15 A 17 AÑOS NECESITO. Tratar, de 2 a 6. Libertad 662.

NECESITO UN JOVEN DE 15 A 20 años para limpiezas y mandados. San Diego N.o 496. Hotel. 5-A

SE NECESITAN NIÑOS PARA cartonaje. Tocornal N.o 556. A-5

MUCHACHO PARA ASEO Y mandados necesítase casa Director Escuela de Artes. Ecuador 3623.

MOZO COPERO. BUENOS INFORMES, necesítase en Huérfanos 1012.

NECESITO MOZO JOVEN PARA el servicio de comedor. San Francisco 259. A-5

SE NECESITA UN MOZO JOVEN para hotel. Alameda 751.

NIÑO TRABAJADOR, CON RECOMENDACIONES, sepa encerar, necesítase. Morandé 330 (oficina). A-4

SE NECESITA MUCHACHO PARA almacén. San Francisco 620. A—4

MUCHACHO PARA MOZO DE OFICINA, necesito. Inútil presentarse sin buenas recomendaciones. Rosas 901. A-4

NECESITO NIÑO CON RECOMENDACIONES. Sueldo, 40. Claras 20. 4-A.

NECESITO NIÑO O NIÑA PARA atender pastelería. Diez de Julio 440. A-5

MOZO CON RECOMENDACIONES necesito. Catedral 1424.

NIÑO RECOMENDADO PARA SASTRERIA necesítase. Presentarse. Serrano N.o 209.

NECESITO MOZO PARA ASEO Y mandados. Esmeralda 8. A-5

NECESITO EMPLEADO PARA ayudante mesón. 21 Mayo 547. 5-A

SE NECESITA UN NIÑO EN LA Pastelería España, San Diego N.o 125.

AYUDANTES COMPETENTES Y bordados en vestidos señoras, necesito varias. Tarapacá 768. A-6

NECESITO APRENDIZA MODAS.— Estado 363.

FABRICA CHILENA CALZADO, Gálvez 1034, necesita aparadora se llama Berta Soto y Berta Reyes en algunas Fábricas y Berta Vidal en la nuestra. Deseamos dé cuenta de una tarea que se extravió y que ella aparaba antes de abandonar nuestra Fábrica. 6-A.

DOBLADORA COMPETENTE NECESITA la Fábrica de Calzado Grajales 2861. 6-A.

CAMISERAS COMPETENTES PARA afuera necesítanse. Al 1096, San Pablo esquina Bandera. 5-A.

NECESITA BUENA PREPARADORA y ayudante para sombreros. Las Rosas 1675. A-5

NECESITO PREPARADORAS PARA sombreros. Esmeralda 847. A-5

PREPARADORA EN SOMBREROS, competente, necesito. Pasaje Balmaceda 7. A-4

NECESITO BUENAS COMPOSTURERAS de obra grande. Compañía 1043. A-4

¡SERVIDUMBRES! COCINERAS, De mano, piezas, niñeras, encontrará inmediatamente en "La Veloz" oficin. García Reyes 28 A 5

BUENAS ARMADORAS Y REMATADORAS de camisas se precisan. Compañía 1060. A-7

COSTURERA COMPETENTE EN modas, necesítase. Buenos Aires 425. A—4

SE NECESITAN COSTURERAS competentes en ropa elegante. Gálvez 538. 4-A.

COSTURERA Y APRENDIZ SASTRE, necesito. Dirigirse: Domínica N.o 152. A-5

NECESITO COMPOSTURERA DE obra grande. Claras 20. 4-A.

UNA PANTALONERA PARA EL taller se necesita. Erasmo Escala N.o 2710. A-5

COMPOSTURERAS DE OBRA grande, muy competentes, se necesitan. Bandera 248. 6-A.

COMPOSTURERA COMPETENTE necesita Sastrería "London House" Huérfanos N.o 1059.

OPERARIAS QUE SEPAN HACER cajas para polvos, se necesitan. Se da trabajo para la casa y se pagan buenos precios. Esmeralda N.o 875 4-A

JOVEN O SEÑORITA PIANISTA, se necesita con urgencia. Tratar: Brigada Central. 4-A

APLANCHADORAS, COSTURERAS, necesítanse en la Fábrica de camisas. General Bustamante 24, frente Estación Pirque. 5-A

SEÑORITA JOVEN, DE BUENA presencia necesito, como aprendiz vendedora. San Isidro 261. 4-A.

NECESITO MATRIMONIO HACERSE cargo establo; ella debe saber lechar; buen sueldo. Manzano 370. A-4

MATRIMONIO, EL MOZO, JARDINERO o caballerizo; ella cocinera, recomendados, ofrécese. Maestranza 531. A-4

NECESITO SEÑORITA BUENA presencia, entendida ramo cigarrería y pastelería. Bandera 832. A-4

SEÑORAS, SEÑORITAS, OBREROS, caballeros, jóvenes, obreros, necesitamos. "Universidad Libre Rodolfo Venegas Salas". Plazuela Santo Domingo.

MATRIMONIO SOLO, ELLA LAVANDERA, con buenas recomendaciones, para cuidar sitio, se necesita. A. Prat 1621. 6-A

NECESITO NIÑA JOVEN CON buena presencia para atender clientela de un salón de moda. Las Rosas 1675. A-5

APARADORAS NECESITO FABRICA Calzado Mono. Prat 959. A-20

SEÑORITA PARA LA VENTA, necesita café Astoria. Ahumada 130.

SEÑORITAS, CABALLEROS, NECESITA Morandé 436.

NECESITASE JOVENCITA ATENDER kiosco centro, preferible entienda fotografía. Presentarse: Santa Filomena 104

APRENDIZ ENFERMERA O PRACTICANTA, necesito, recomendada. Av. Matta 586, Sanatorio. A-6

CAJERA PARA CARNICERIA, CON recomendaciones, necesito. San Diego 1684. Tratar: de 2 a 7 P. M. A-6

SEÑORITA INGLESA O FRANCESA, buena presencia, necesítase. Alameda 2179, 2 a 4. 5-A.

EMPLEADA COMPETENTE PARA comedor, se necesita. Pensión Trianón, Chacabuco 1-B. A-4

EMPLEADA JOVEN, POCO SERVICIO, necesito. Esperanza 48. 4-A.

EMPLEADA COMPETENTE PARA casa española se necesita. San Diego 562. A-5

NIÑA PARA LA MANO NECESITO Claras 720. A-6

EMPLEADA JOVEN NECESITA matrimonio solo. San Ignacio 1105

EMPLEADA PARA QUEHACERES de casa preciso. Las Rosas 1869. 6-A.

EMPLEADA NECESITO. SIGLO XX, 70.

EMPLEADA PARA PIEZAS Y ayudar quehaceres necesito, con recomendaciones. San Martín 64.

MATRIMONIO NECESITA MUCHACHA de 12 ó 13 años, para ayudar quehaceres de casa. Santa Victoria N.o 560.

NECESITASE MUJER MUY BIEN recomendada para cuidar niño. Espléndido sueldo para quien reuna condiciones requeridas. Tratar a las 12 del día únicamente, en Delicias 528. A-5

EMPLEADA PARA LA COCINA y todo servicio, recomendada, para dos personas, se necesita en Carmen 232. A-5

EMPLEADA DE PIEZAS RECOMENDADA necesito. Lord Cochrane 47. A-6

SE NECESITA NIÑA DE 18 A 20. cocinera. Maipú 120.

NIÑA PARA AYUDAR QUEHACERES casa necesito. Sueldo $ 40. San Isidro 261. A-9

CUIDADORA PARA NIÑIS COMPETENTE necesítase en Av. Vicuña Mackenna N.o 272. A-5

NECESITO NIÑA DE 18 A 20 AÑOS para la cocina. Maipú 120.

NIÑA PARA LA MANO. LIRA 176. A-5

NECESITO EMPLEADA PARA quehaceres de casa. San Ignacio 390, casa 9. A-4

NECESITO UNA NIÑA PARA LA mano, cocina. Castro 53. A-4

SE NECESITA UNA EMPLEADA para todo servicio. Calle Borja 189. A-5

NECESITO NIÑA PARA AYUDAR quehaceres de casa; sueldo: $ 40. San Diego 1024. 4-A

NECESITASE UNA EMPLEADA buenas recomendaciones. Agustinas 2050. A—4

EMPLEADA NECESITO BUEN sueldo, poco servicio. Compañía 2822, casa 4. A—4

MUCHACHA PARA SERVICIO del comedor con informes, necesito. Delicias 2636. A—5

NIÑA JOVEN ENTIENDA CANTINA, necesito. Blanco Encalada 2095 4-A

EMPLEADA SERVICIO MANO CON buenos informes, necesítase. Lira 37. A—4

EMPLEADA DE LA MANO NECESITO. San Isidro 491. A—4

EMPLEADA PARA LA MANO NECESITO. Lira N.o 303, esquina Marín. A—5

EMPLEADA PARA CUIDAR NIÑOS necesito. Lira N.o 308, esquina Marín. A—5

NECESITO DOS NIÑAS PARA CANTINA. Progreso 1770. AJ4

NIÑA DE MANO SEPA COSER, necesítase. Nataniel 230. A-5

NIÑA PARA LAS PIEZAS BIEN recomendada necesítase. República 302. 5-A.

EMPLEADA CON NIÑO, PARA servir tres personas necesítase. Rosal 327. A-5

EMPLEADA CON BUENOS INFORMES para el servicio de matrimonio extranjero se necesita. Avenida Salvador 950 (tomar carritos de sangre en Plaza Italia). A-4

EMPLEADA CON RECOMENDACIONES, necesita García Reyes 131. A-5

NIÑA FORMAL RECOMENDADA para cuidar niñito, necesítase. Río Janeiro 435. A-4

EMPLEADA PARA PIEZAS NECESITO, buen sueldo. Victorino Lastarria 158. A-4

NIÑA PARA AYUDAR EN LA CASA. Esperanza 752. A-4

NECESITASE EMPLEADA, QUE sepa cocinar, con recomendaciones, para servicio de matrimonio solo, buen sueldo. Av. General Velázquez 18. 4-A

EMPLEADA PARA CASA POCA familia, necesítase. Buen sueldo. Maipú 119. 4-A.

SE NECESITAN LAVANDERAS Y camiseras en la Lavandería Higiénica. Dardignac 80. A—4

AYUDANTA DE COCINA NECESITASE. Bandera 852. A—4

EMPLEADA FORMAL, EDAD MAS 30 años, para cuidado niñita, necesito. Libertad 450-L. A—4

SIRVIENTA DE MANO Y NIÑA para cuidar guagua, se necesitan en casa extranjera. Blanco Encalada 1619, frente Escuela Militar. A-13

NIÑA PARA LA COCINA, NECESITASE. Carreras 341. A-6

NECESITO AYUDANTE COCINA para Restaurant. Ahumada 143. A-4

LAVANDERA NECESITA CON URGENCIA casa particular, buena remuneración. Diríjase: Avenida Padre Mariano 83-B. A-5

$ 50 EMPLEADA MANO SOLA, RECOMENDADA, necesito. Infante 1880. Ñuñoa, paradero Escuela Caballería. A-5

NECESITO NIÑA JOVEN SEPA COCINA. Santo Domingo 596.

SE NECESITA EMPLEADA PARA cuidar niños, con recomendaciones. Marcoleta 21. Sueldo, $ 60.

EMPLEADA PIEZAS, COMPETENTE ágil, recomendada, necesítase. Huérfanos 1744. 5-A.

NIÑA JOVEN, TODO SERVICIO NECESITO, Coquimbo 1140. Sueldo según competencia. A-5

UNA COCINERA Y UNA NIÑA PARA pensión. Delicias 1835. A-6

SE NECESITA UNA LAVANDERA con puertas adentro, que también ayude algo en las piezas, con buenas recomendaciones. Compañía 1641. A-5

NECESITO AYUDANTA DE COCINA y niño para reparto viandas. Alonso Ovalle 1044. A-5

LAVANDERA HONRADA CON INFORMES necesito. Claras 720. A-5

NECESITO BUENA COCINERA, SUBERCASEAUX 101. A-5

NIÑA JOVEN PARA LA COCINA, con buenas recomendaciones. Maule 958, casita 14. A-5

NECESITO MAESTRA COCINA, pago buen sueldo. Club Maestranza, San Isidro 691. 4-A.

NECESITO COCINERA Y SIRVIENTE mano. Avenida Italia 1155. 5-A.

COCINERA Y SERVICIO GENERAL necesítase familia extranjera. Ocúrrase: Nueva Andrés Bello 740, entre Purísima y Siglo XX. A—4

SE NECESITAN MUY BUENAS preparadoras para sombreros. Ahumada 262. A-8

COCINERA BUENA, NECESITO con recomendaciones. Delicias 1625. A-5

NECESITO BUENA COCINERA, casa pensión, buen sueldo. Moneda 913. 4-A.

COCINERA Y SIRVIENTE ASEO, recomendaciones necesito. San Ignacio 1821. A-5

COCINERA SE NECESITA EN MATUCANA 690. A—6

COCINERA CON BUENAS RECOMENDACIONES, necesítase. Santa Rosa 488. A-4

COCINERA SE NECESITA EN CLARAS 431. 4-A.

COCINERA PARA POCA FAMILIA con recomendaciones, necesítase. Arturo Prat 614. A-4

COCINERA RECOMENDADA QUE entienda su oficio y aseada, se necesita. Agustinas 1535. A-5

NECESITO COCINERA. FRANKLIN 1004. 4-A.

NECESITO COCINERA Y NIÑA de mano, que sepan su oficio, para poca familia. Tratar: Carmen 127. A-4

COCINERA Y SIRVIENTE MANO, necesítase. Serrano 258. A-4

COCINERA Y NIÑA PARA LOS mandados, necesito. Teatinos 551. 4-A.

COCINERA RECOMENDADA, buen sueldo, necesito. Dominica 54. A-4

COCINERA QUE NO SEA JOVEN necesito. San Pablo 3249. A-4

COCINERA RECOMENDADA NECESITASE. Artesanos 681. Buen sueldo. 5-A.

COCINERA PARA POCA FAMILIA necesítase. Campo Marte 91. A—4

COCINERAS LIMPIAS, PARA Santiago; otras no muy sabias, para Ñuñoa; niñera, bien recomendada; muy buen sueldo. Nataniel 24. A-4

COCINERAS DE MANO, PIEZAS, necesito varias; sueldos magníficos. Bandera 339.

COCINERAS COMEDOR, NIÑERAS, mozos, necesita: San Diego 206.

COCINERA Y NIÑERA; SUELDO, 50 pesos. Almirante Barroso 59.

COCINERA CON HIJA NECESITO. Almirante Barroso 59.

COCINERA QUE SEPA SU OFICIO para cuatro personas. Sueldo $ 50. Chacabuco 433. A-5

NECESITO COCINERA PARA cuatro personas. Avenida Portales 2772. A-5

NECESITO COCINERA. MANUEL Rodríguez 164.

COCINERA, SIRVIENTE MANO necesito. Compañía 2519. 6-A.

COCINERA CON RECOMENDACIONES necesito. Bandera 809. A-5

COCINERA, $ 70 SUELDO, RECOMENDADA, necesito. Avenida Matta 586. A-6

COCINERA, NECESITO. ARTURO Prat 1110 A-4

NECESITO 10 COCINERAS, $ 50, $ 60, comedores, pieza, $ 50. Grajales 2866. 4-A.

COCINERA, NECESITO. CUETO 741. A-4

NECESITO COCINERA. CUETO 535. A-6

MAQUINARIAS

CAJAS REGISTRADORAS DE Ocasión. Variados modelos. Garantía perfecto funcionamiento. Facilidades pago. Composturas. Bandera 109. A-10

SE VENDE UN RODON, EN $ 200, de 50x80 Gálvez 642. 6-A

A DELICIAS 2215, DIRIJASE Cuando necesite vender, comprar máquinas ocasión. A-27

COMPOSTURA DE TODA CLASE de máquinas de coser, tejer, anafes a parafina San Diego 85. A-29

ACCESORIOS, AGUJAS, REPUESTOS, máquinas coser, tejer, anafes "Primmis", etc. San Diego 85. A-29

A DELICIAS 2215, DIRIJASE cuando necesite vender, comprar máquinas ocasión. O-27.

MAQUINA ESPIGADORA CARPINTERIA, vendo. Esperanza 86-A. A-4

MAQUINAS PIE SINGER, DESDE $ 120, vendo. Camilo Henríquez 654. A-5

COMPRO MOTOR ELECTRICO DE 1|2 caballo y molinillo de café del 12. Campbell 7, frente Mercado Laiseca. A-12

MAQUINA EN PERFECTO ESTADO para coser pieles, vendo. San Diego 949. 5-A.

MAQUINA FOTOGRAFICA KODAK de ocasión compro. Brasil 631, de 1 a 3. 5-A.

DINAMO 6-8 PARA AUTOMOVIL compro. Ahumada 238.

REGALO HUINCHA FIERRO $ 400 Joaquín Pérez, cerca Hipódromo. A-5

MAQUINARIA PIE SINGER BOBINA vendo varias. Nataniel 1175. A-5

HUINCHE A VAPOR CON MARTINETE; tijera punzón 7", cuchillo, realizo. Viña del Mar, calle Valparaíso 285. 5-A.

VENDO ESMERIL AUTOMATICO en perfecto estado. Tratar: Romero 2864. A-4

MATERIALES DE CONSTRUCCION

7.60 PLANCHA FIERRO, ACANALADO, negro para techo. Bandera 827. A-4

VENDO OCASION, PUERTA, VENTANA, dos gradas de mármol. San Diego 1558. 4-A

VENDO 8 PLANCHAS ZINC BLANCO acanalado. Jofré 347. 8-A

CATRES PARRILLA UNA PULGADA, por partidas, $ 36 cada uno. Casilla 1701. 4-A

FIERRO GALVANIZADO PARA techo, todos los tamaños, realizo. Rosas 961. A-4

$ 12 MIL DE TEJAS, REGALANSE adobes usados. Sazié 2021. A-4

ADOBES VENDENSE: BELLAVISTA 0415. Teléfono 1272. Casilla 812. A-6

TABLONES ALAMOS PARA ANDAMIOS compro. Bandera esquina Rosas, Casa Emilio Delporte. 5-A.

COMPRO 4 A 5 METROS DE MAMPARA. Gálvez 1315. A-4

VENDO BARATISIMO PLANCHAS zinc, blanco y negro, acanalado, cañones, canales, caballetes, puertas usadas. Patricio Lynch 886. A-5

MEDICINA

EXAMEN DE LA VISTA GRATIS en el Almacén Optico, Ahumada 364, atendido por el especialista titulado Rotter. Gran surtido de toda clase de anteojos y lentes a precios ínfimos. 1-N.

MASAJE MEDICO - ELECTRICO. Francisco Lenti, estudios en Italia Especialidad enfermedades articulares, parálisis, reumatismo, neuralgias, úlceras, tumores cancerosos y del vientre. Consultas: de 2 a 5. Arauco 827. Agosto 16

$ 0.30 OBLEAS ALHAMBRA, SANAN rápidamente grippe, reumatismo y neuralgias. 14-A.

¡GONORREA, SIFILIS, PROSTATITIS crónica! Curación garantida, procedimientos modernos. Cirugía, medicina general. Inyecciones Policlínicas del doctor H. Castro. Mapocho 2116. 8-A.

¡TOS, TOS, TOS! RESFRIADOS, Catarros, bronquitis. Píldoras Pnamel. Caja $ 2.40. Botica Belga. San Diego esquina Eyzaguirre. 6-A

CERTIFICO QUE SUFRI 12 AÑOS de reumatismo. Cada Invierno estuve postrado hasta tullirme. Me recomendaron la pomada "Higromus", del doctor Gioger, con que empecé mejorarme ya con las primeras fricciones. Al terminarse el remedio, también se terminaron los dolores, y todos en mi casa y los vecinos se admiran de la eficacia de este santo remedio. Quilacahuín, 23 Julio 1923.—Ernesto Ojeda C. "Higromus" vende Botica Greve, Ahumada 248. Ag.-7

JUVENTUD: NO MAS BLENORRAGIAS, fuera contagios, salud y limpieza. Glóbulos Kadue, 4.40 frasco. Botica Belga, San Diego esquina Eyzaguirre. 11-A.

GONORREAS NUEVAS, ANTIGUAS, impotencias, sífilis, afecciones prostáticas, en ambos sexos. Leucorreas, curación radical garantizada en pocos días. Sistema nuevo propio, estudios especiales en Clínicas extranjeras. Atiendo enfermos provincias por correspondencia. Toda consulta gratis. Facilidades de pago. Diariamente 9 a 7; nocturna 8 a 10. Festivos de 9 a 12. San Antonio 41. Clínica y Laboratorio Médico Dr. J. Lefevre. A-28

ESTUDIANTE DE MEDICINA COLOCA inyecciones intravenosas $ 1.50; hipodérmicas $ 1. Cuevas 1254. A—5

¡OJO: INYECCIONES. POLICLINICA privada, especial para empleados; personas escasa renta. Estado 363. 5-A

ESTUDIANTE MEDICINA, COLOCA inyecciones, intravenosas, $ 2; hipodérmicas, $ 1. Manuel Montt 2783. 5-A.

MUEBLES

COMPRAMOS MENAJE CASA. Atendemos a domicilio. "La Magallanes" Avenida Matta 1001. Teléfono inglés 147 Matadero. 20-A

PIANO ALEMAN MARCA KAPPLER Coblenz, flamante, maquinaria de bronce, tres pedales, valor 4,200 pesos, vendo en 2,800 pesos. San Diego 128. A—5

COMPRAMOS MUEBLES, MENAJES casa, pianos, vitrolas, joyas y plaqués. San Diego 460. El Aguila. Ag-12

MUEBLES GRANDES, LIQUIDACIONES por balance: dormitorios, desde $ 550; salones, salita, comedores, escritorios y toda clase muebles, con facilidades de pago. Especialidad estilo colonial. "Fábrica Nacional de Muebles". Serrano 398, esquina Cóndor. Teléfono 95. Matadero. 4-A

VENDEMOS CATRES, SOMMIERS, a $ 16 y 25. Catres sólidos $ 38-43-58-90 y catre de bronce importado, $ 255. Peinadores con espejos, a 46 pesos; aparadores con espejo, $ 58; cómodas $ 45; roperos con luna fina, $ 210; paragüeros finos, $ 70. cortinas de yute, $ 35 par. La Chilena. Castro 523 A-8

DE OCASION, VENDO BUEN PIANO flamante. Rosas 1644. 4-A

COMPRAMOS MENAJE CASA, atendemos a domicilio. La Mundial. San Diego 1149. 7-A.

AMOBLADO SALON ESTILO Mouquet felpa granate, varios cuadros véndese. Pedregal 230. A-4

POR AUSENTARME REALIZO muebles modernos, dormitorios, comedor, escritorio, 3 docenas sillas, mesas, veladores, etc., sin uso alguno. Gálvez 605. 5-A.

CATRES PARRILLA UNA PULGADA, por partidas, $ 36 cada uno. Casilla 1701. A—5

POR AUSENTARME DEL PAIS vendo todo mi mobiliario, recién instalado, moderno. Maestranza 156. A—5

OCASION, POR VIAJE VENDO MENAJE casa, completo. Concepción N.o 1160. A—4

VICTROLA RIQUISIMA CON DISCOS vendo, 350 pesos. San Francisco 183. 4-A.

POR CAMBIO DE RESIDENCIA vendo amoblado salón, escritorio, comedor, amoblado mimbre completo, dos buenos peinadores, veladores, catres, colchón, alfombra escala, cocina a gas, paragüero, diván, etc., etc. ¡Muy barato! Eyzaguirre 541. A-4.

ESTANTE Y ESCRITORIO CEDRO antiguo, vendo. Lord Cochrane 528. A-4

COMPRO BOLETO DE AGENCIA de Victrola. Av. La Paz 427, de 3 a 6. A -5

DOS MARQUESAS CON SOMMIERS flamantes vendo. Avenida Matta 375 A-5

DOS RICOS PIANOS ALEMANES de ocasión vendo. Agustinas 814, Casa de Consignaciones. A-9

VENDO OCASION ROPEROS, PEINADORES cómodas; veladores, catres fierro catres bronce, cortinas felpa medio amoblado salón rico piano estudio lámparas eléctricas, sofáes sillones. San Diego 106.

VENDO BARATISIMO APARADORES, trinches, mesas correderas, sillas comedor, cocinas económicas, escritorios ministros, sillones giratorios estantes libros y toda clase de muebles baratos. San Diego 106.

VENDO BARATO MUEBLES COMEDORCITO, rico reloj comedor, catres bronce cuadrados, gemelos, con sommiers, cajas mundo. Brasil 62. A-6

VENDO PIANO. MORANDE 436.

RICO APARADOR ANTIGUO, vendo. Gorbea 2547.

CATRE BRONCE, PABELLON ANTIGUO, vendo: Ñuñoa, Avenida Central 460.

OCASION: POR VIAJE VENDO amoblado mimbre, ropero. Arauco 827. A-4

LINDOS TOILETTES DE CAOBA antiguos y muebles de jacarandá vendo. Brasil 63. A-5

REGALO ROPERO, PEINADOR, velador catre, sofá, paragüero. Huemul 1174. A-4

VENDO MEDIO AMOBLADO TAPIZADO. $ 350; catre bronce y catre fierro con bronce, y espejo grande salón. Bilbao 397, esquina Grajales. A-4

PRESTAMOS DE DINERO

SOCIO CON 3,000 PESOS PARA impulsar negocio establecido, buen interés.—A. C., Correo 2. 4—A

DINERO EN PRIMERAS O SEGUNDAS hipotecas. $ 2,000. $ 5,000. $ 8,000 pesos, $ 10,000. $ 15,000. $ 20,000. $ 40,000. Compañía 1264, oficina 19. A-4

LIBROS Y ESTAMPILLAS

LIBROS COMPRO. SAN DIEGO 105. A-17

COMPRO A. B. C. COD. 5.a EDICION. Casilla 1763. A-7

OPORTUNIDADES PARA FAMILIAS

MAQUINAS DE COSER, CASA SALAZAR. Moneda 1021. A-7

PAPAS, CARBON ESPINO Y QUILLAY, coke, leñas trozadas, frejoles, garbanzos, lentejas, maíz, granza, curagüilla, cebada, pasto aprensado, paja, afrecho, afrechillo, ofrece a domicilio. Bodega La Paz, Brasil 776. Teléfono 2340. S-3

COMPOSTURA MAQUINAS DE COSER, tejer, anafes "Primus". Moneda 1021. A-7

FLAMANTE TERNO VESTON vendo barato. Rosas 1519.

MANIQUIES ORTEGA, NUEVOS, modelos rebajados de precios. Fábrica: Rosas 1869. Stbre.-1.o

VENDESE TRAJES USADOS, SEÑORITAS, caballeros. Prat 573. A-5

BARATURA PLUMEROS, UTILES aseo, en nuestra sucursal, Agustinas 1070 y en nuestra fábrica, Agustinas 1778. Teléfono 3955. Por tener gran existencia, realizaremos a precios de verdadera ocasión, toda clase de plumeros, útiles aseo. Plumeros grandes para balcones, desde $ 2,90; escoba, desde $ 1.10; Brasso para metales, desde 0.70; panel Waldorf, $ 1 rollo; escaleras tijera madera pino, $ 3 peldaño; cedazo todos tamaños. Ruego a mis clientes no confundir mi sucursal. Agustinas 1070, que está en mitad de la cuadra, con otro depósito que está casi esquina Bandera. 14-A

CAMISAS, 3.70; ENAGUAS, 5.30; calzones, 3.50; camisas noche grandes, 8.00. Monjitas 865. 4-A.

NADIE VENDE MAS BARATO que la Fábrica delantales granates, 7.80. Monjitas 865. 4-A.

REALIZAMOS GRAN PARTIDA delantales, brin, crea, lienzos y cachemira para niños, precios irrisorios. Monjitas 865. 4-A.

AJUARES BAUTIZO ULTIMAS novedades, desde $ 15. Capitas guaguas, lana, $ 12. Monjitas 865. 4-A.

LINDAS CAMISAS CON CUELLO y puños, 7.50; camisetas afraneladas, 4.50. Monjitas 865. 4-A.

BUENAS CAMISAS CON CUELLO y puños, rico cefiro, $ 12. Calzoncillos franela, 6.00. Monjitas 865.

CAMISAS ULTIMA NOVEDAD CON dos cuellos y puños, $ 16. Cuellos finos, 1.20. Monjitas 865. 4-A.

rramos los Sábados. Monjitas 865. 4-A.

CAMISAS NOCHE PARA HOMBRE, 12.00, suspensores desde 1.90. No ce-

CAMISAS BLANCAS, PECHERA hilo, $ 10; calzoncillos rica piel, 8.50. Monjitas 865. 4-A.

SEÑORITAS: HAGO, TRANSFORMO sombreros, desde 8 pesos. Rosas N.o 1682. A—5

SEÑORAS NO HAGAN CASO DE las falsas baraturas; si desea comprar realmente barato, visite la antigua Fábrica de Ropa Blanca, Monjitas 865. 4-A.

OBJETOS PERDIDOS

HABIENDOSE EXTRAVIADO EL recibo del depósito a la vista del Banco Anglo-Sud-Americano número 623, de fecha 21 de Diciembre de 1918, por £ 100 (cien libras esterlinas) a la orden de O. W. Heffer, queda nulo y sin valor por haberse dado el correspondiente aviso al Banco. A—5

SE RUEGA AL CHAUFFEUR QUE fué a Ñuñoa, calle Cortés, devuelva un maletín de matrona, olvidado en su auto. Se paga gratificación. Alonso Ovalle 1062.

GRATIFICACION SE DARA A LA persona que haya encontrado un anillo con brillantes, extraviado en la Caja de Ahorros, en Agustinas. Blanco Encalada 1655. A-5

HABIENDOSE EXTRAVIADO EL recibo del depósito a la vista del Banco Anglo Sud Americano N.o 623, de fecha 21 de Diciembre de 1918, por £ 100 (cien libras esterlinas) a la orden de O. W. Heffer, queda nulo y sin valor por haberse dado el correspondiente aviso al Banco. 6-A.

LAPICERA DE ORO PERDIDA pueden reclamarla en V. Mackenna 341

PROFESIONALES

ZURCIDOS INVISIBLES, NOTABLE zurcidor japonés. Especialista único. Especialidad en viraduras, composturas, transformaciones. Son perfectas. San Diego 228. Teléfono Inglés 667. 3-Set.-

Mme. BORDEAUX.— ZURCIDORA, tejedora especialista en toda clase zurcidos. Recibe órdenes en San Diego 186. Se admiten viraduras y transformaciones. 3-Set.

ZURCIDOS JAPONESES. INVISIBLES, especialidad viraduras, ternos sobretodos, toda clase composturas no equivocarse. Casa Amarilla, San Diego 236 2-D

SALDO SOBRETODOS NEGROS, color, desde $ 60; trajes medidas, $ 110, pantalón, $ 25. Recibe hechuras, viraduras. Vicuña Mackenna 1080. S-3

EXTRANJERA ENTENDIDA MODAS, recibe hechuras, pruebas domicilio. Carta N. N., Merced 829. A—4

CORTADOR SASTRE RECIEN LLEGADO de New York, daría clases de cortar a domicilio. Sistemas inglés, francés o americano. Prat 228. Recibe hechuras. 4-A.

AL PUBLICO DELICADO Y EXIGENTE, se recomienda la Sastrería Moneda 1031, entre Ahumada y Bandera, notable cortador diplomado. Hechuras finas, $ 100. Especialidad en viraduras perfectas para caballeros señoras y niños. Surtido casimires zurcidos invisibles al lente. Talleres a la vista. S-2.

ZURCIDOS INVISIBLES TRAJES señora, caballero; viraduras ternos sobretodos, $ 50 casimires nacionales, ternos sobre medida, $ 150; casimires ingleses, $ 180 y 210. Recibo hechuras con materiales de primera desde $ 70. Claras 20.

AL PUBLICO DELICADO Y EXIGENTE se recomienda la Sastrería, Moneda 1031, entre Ahumada y Bandera, notable cortador diplomado. Hechuras finas $ 100. Especialidad en viraduras perfectas para caballeros, señoras y niños. Surtido casimires, zurcidos invisibles al lente. Talleres a la vista. S.

HAGO TRAJES SASTRE ELEGANTES. Precios bajísimos señoritas. Condell 25. Providencia. A-5

PROFESOR DIAZ GASCOGNE: "Defectos y afecciones de la piel". Notables resultados. Consultas gratis: Estado 363.

PROPUESTA

PROPUESTAS PU
presa de Agua P
pide propuestas p
trega de 32,000
11,000 piezas esp
galvanizado de
Las propuestas se
cina de la Empresa
1123, el 26 de
las 3 P. M. De
ciones en la sección
cretario.

PROPIEDADES

$ 26,000 ESQUINA
mercial vendo ocasión
Rozas 3323.

SITIO 9x42,
calle Bilbao junto Av
véndese $ 4,600.

VENDO CASITA
drillo 5 piezas, luz,
frente por 40 metros
rata. Población
Martín 376.

CASA DESEO COMPRAR
próximo a Delicias
Dirigirse. Delicias

VENDO CASA CON
extensión, entradas
Rafael Ramírez 1441,
Tratar en la misma.

EN PATAGUAS, FICHE
do casa con sitio, que
arrobas de chacolí.
3610.

EN POBLACION
zana J., vendo sitios
y 12. Son 2,450 y
dades de pago. Tratar

COMPRO CHALET O
terreno, cercanías
tóbal. Pormenores:
co". Casilla 7583.

COMPRO TERRENO
de ladrillos de 5,000
tros. Maestranza 1044.

SE VENDE CASA-QUINTA
plada toda clase
tes. Coquimbo 749.

VENDESE SITIO
del puerto de San
600 metros cuadrados
gado Ramón 2.o
Alessandri 17, piso
y 4 a 6.

COMPRO CASA, DE
Se prefiere construcción
Radio: de Chiloé a
cuadras de Avenida
entiendo con agentes.
vez 1444.

$ 15,000 REGALO
sa-quinta, bien plantada
y ladrillos. Datos:

COMPRO CASA
tenga deuda a favor
rros. Pago buena
precio. Escribir: A.

GRAN OCASION,
una, dos hermosas
minadas con todo
das, vendo en la calle
seis cuadras Plaza de
tar: San Antonio

COMPRO CASA
prefiero Recoleta.
to traspaso Caja Ahorros
rreo 13,

SE VENDE UNA
800 metros, 4 habitaciones
table, dos puertas
ta cochera, gran
frutales, en la Población
calle Aromos. Precio
grandes facilidades
noce hipoteca. Tratar
va, Bolsa de Comercio
de 11 a 12 y de 4

VENDO PROPIEDAD
produce actual $ 670.
esq. Richard. Precio
tar: Martínez de
Blanco.

$ 10,000, SITIO VENDO
da Miguel Claro,
tar: Moneda 863.

CARTAGENA VENDO
propiedad apropiada
pensión. Datos,
a 5.

ROPA HECHA

ROPERIA "LA
ofrece precios de
bretodos de ricos
moda. Paletós,
ros, calzado. Esmeralda
gar a 21 de Mayo

ROPERIA LA VEGA
llo 694. Ofrece
ambos, paletoes,
ros, calzado, todo

ROPERIA LA CASA
meralda 857, entre
21 de Mayo, Realiza
paletoes, todo de
jeros, corte correcto,
zado. Visítenos,
nuestros precios.

ROPERIA MANUEL
esquina San Pablo
tura, ternos, ambos,
talones, todo de ricos
tido colores, para
sombreros, calzado,

ROPERIA ANDRES
mero 601, esquina
ternos, paletoes,
ternos de niños,
precios baratísimos,
do.

ROPERIA "LA GRAN
Diego 236, casa
Realiza ternos,
pantalones, calzado
facilidades de pago.

REMATES

MOISES PERES
mates, anticipa dinero
de negocios en general,
Morandé 833.

REMATE HOY
rrotes, menaje casa,
na Penitenciaría,
Surtido abarrotes,
cigarrillos, paquetería,
pas, licores, dos
molinillo, vidrieras,
rios, catres, mesas,
bicicleta, partida
cetines, vendo
arriendo la casa
—Julio Vargas,
9.

BOMBAS

8.a COMPAÑIA
to la citación
mingo 5 del presente

10.a CIA. BOMBA
a la Compañía
para el Domingo
Uniforme de trabajo
—El Ayudante.